

EDITAL DE TOMADA DE PREÇOS Nº 2022.07.29.003- TP.

LICITAÇÃO DO TIPO MENOR PREÇO GLOBAL PARA CONTRATAÇÃO DE EMPRESA PARA CONCLUSÃO DA PAVIMENTAÇÃO EM PEDRA TOSCA EM DIVERSAS RUAS DO BAIRRO PLANALTO POPULAR NA CIDADE DE PACAJUS/CE.

O Município de Pacajus, através da **SECRETARIA DE INFRAESTRUTURA E DESENVOLVIMENTO URBANO - SIDU**, torna público para conhecimento dos interessados que, na data, horário e locais abaixo previstos, abrirá licitação, na modalidade **TOMADA DE PREÇO**, do tipo **MINOR PREÇO GLOBAL**, para atendimento do objeto desta licitação, de acordo com as condições estabelecidas neste Edital, observadas as disposições contidas na Lei Federal nº 8.666/93 de 21.06.93, e suas alterações posteriores.

HORÁRIO, DATA E LOCAL:

OS DOCUMENTOS DE HABILITAÇÃO E PROPOSTAS serão recebidos em sessão pública marcada para: **Às 10:30 horas, do dia 23 de agosto de 2022**, no endereço: Sala da Comissão Permanente de Licitações, localizada na Rua GUARANY, Nº 600, ALTOS, Centro, Pacajus-CE.

CONSTITUEM PARTE INTEGRANTE DESTA EDITAL, INDEPENDENTE DE TRANSCRIÇÃO OS SEGUINTE ANEXOS:

ANEXO I : PROJETO BÁSICO – TERMO DE REFERÊNCIA, ORÇAMENTO, CRONOGRAMA FÍSICO-FINANCEIRO, ENCARGOS SOCIAIS SOBRE A MÃO DE OBRA, ESPECIFICAÇÕES TÉCNICAS, MEMORIAL DESCRITIVO, QUANTITATIVOS E MEMORIAIS DE CÁLCULO, COMPOSIÇÃO DE BDI, COMPOSIÇÃO DE PREÇO, RELATÓRIO TÉCNICO, PARCELAS DE MAIOR RELEVÂNCIA ANOTAÇÃO DE RESPONSABILIDADE TÉCNICA (ART).

ANEXO II : Modelo de apresentação de Carta-Proposta.

ANEXO III : Modelo de Planilha de Preços, Taxas de B.D.I - Bonificações e Despesas Indiretas e Cronograma Físico-Financeiro.

ANEXO IV : Minuta de Contrato

ANEXO V : Minuta de Declaração (Artigo. 27, inciso V, da Lei Federal nº 8.666/93 e inciso XXXIII do art. 7º da Constituição Federal).

1.0- DO OBJETO

1.1- A presente licitação tem como objeto a **CONTRATAÇÃO DE EMPRESA PARA CONCLUSÃO DA PAVIMENTAÇÃO EM PEDRA TOSCA EM DIVERSAS RUAS DO BAIRRO PLANALTO POPULAR NA CIDADE DE PACAJUS/CE**, parte integrante desse processo.

1.2- O valor total estimado da presente licitação é de R\$ 744.450.17 (setecentos e quarenta e quatro mil, quatrocentos e cinquenta reais e dezessete centavos).

2.0- DAS RESTRIÇÕES E CONDIÇÕES DE PARTICIPAÇÃO

2.1- RESTRIÇÕES DE PARTICIPAÇÃO:

2.1.1- Não poderá participar empresa declarada inidônea ou cumprindo pena de suspensão, que lhes tenham sido aplicadas, por força da Lei nº 8.666/93 e suas alterações posteriores;

2.1.2- Não poderá participar empresa com falência decretada;

2.1.3- Será admitida a participação de interessados sob a forma de consórcio;

2.1.4- Quando um dos sócios representantes ou responsáveis técnicos da Licitante participar de mais de uma empresa especializada no objeto desta Licitação, somente uma delas poderá participar do certame licitatório.

2.2- DAS CONDIÇÕES DE PARTICIPAÇÃO:

2.2.1- Poderá participar do presente certame licitatório pessoa jurídica, devidamente cadastrada na Prefeitura Municipal de Pacajus, ou não cadastrada, que atender a todas as condições exigidas para cadastramento **até o 3º (terceiro) dia anterior à data para abertura do certame**, observada a necessária qualificação.

2.2.2- A admissão à participação de consórcios obedecerá aos subitens a seguir:

2.2.2.1- As empresas consorciadas apresentarão instrumento público ou particular de compromisso de constituição de consórcio, com a indicação do nome do consórcio e da empresa líder, que será responsável principal, perante a ADMINISTRAÇÃO, pelos atos praticados pelo consórcio, sem prejuízo da responsabilidade solidária das empresas consorciadas. A empresa líder terá poderes para requerer, transferir, receber e dar quitação, subscrevendo em nome do Consórcio todos os atos referentes à execução do contrato;

2.2.2.2- Indicação dos compromissos e obrigações, bem como o percentual de participação de cada empresa no consórcio, em relação ao objeto da licitação;

2.2.2.3- Declaração de que o consórcio não terá sua constituição ou forma modificada sem a prévia aprovação da ADMINISTRAÇÃO durante o processamento e julgamento dos procedimentos licitatórios pertinentes;

2.2.2.4- O prazo de duração do consórcio deverá coincidir, no mínimo, com a data de vigência ou execução das obras/serviços, objeto do contrato administrativo licitado.

2.2.2.5- O consórcio apresentará, em conjunto, a documentação individualizada de cada empresa, relativa à habilitação jurídica, técnica, qualificação trabalhista, econômico-financeira e de regularidade fiscal.

2.2.2.6- O índice econômico-financeiro citado no subitem 4.2.5.2 deste Edital deverá ser comprovado por cada empresa integrante do consórcio.

3.0- DOS ENVELOPES

3.1- A documentação necessária à Habilitação, bem como as Propostas de Preços deverão ser apresentadas simultaneamente à Comissão de Licitação, em envelopes distintos, opacos e fechados, no dia, hora e local indicado no preâmbulo deste Edital, conforme abaixo:

À PREFEITURA MUNICIPAL DE PACAJUS

(IDENTIFICAÇÃO DA EMPRESA)

ENVELOPE Nº 01 – DOCUMENTAÇÃO

TOMADA DE PREÇO Nº xxxxxxxxxxx- TP

À PREFEITURA MUNICIPAL DE PACAJUS

(IDENTIFICAÇÃO DA EMPRESA)

ENVELOPE Nº 02 - PROPOSTA DE PREÇOS

TOMADA DE PREÇO Nº xxxxxxxx- TP

3.2- É obrigatória a assinatura de quem de direito da PROPONENTE na PROPOSTA DE PREÇOS.

3.3- Os Documentos de Habilitação e as Propostas de Preços deverão ser apresentados por preposto da licitante com poderes de representação legal, através de procuração pública ou particular com firma reconhecida. A não apresentação não implicará em inabilitação. No entanto, o representante não poderá pronunciar-se em nome da licitante, salvo se estiver sendo representada

por um de seus dirigentes, que deverá apresentar cópia do contrato social e documento de identidade.

3.4- Qualquer pessoa poderá entregar os Documentos de Habilitação e as Propostas de Preços de mais de uma licitante. Porém, nenhuma pessoa, ainda que munida de procuração, poderá representar mais de uma licitante junto à Comissão, sob pena de exclusão sumária das licitantes representadas.

4.0- DOS DOCUMENTOS DE HABILITAÇÃO – ENVELOPE “A”.

4.1- Os Documentos de Habilitação deverão ser apresentados da seguinte forma:

- a) Em originais ou publicação em Órgão Oficial, ou, ainda, por qualquer processo de cópia autenticada em Cartório, exceto para a garantia, quando houver, cujo documento comprobatório deverá ser exibido exclusivamente em original;
- b) Dentro do prazo de validade, para aqueles cuja validade possa se expirar. Na hipótese do documento não conter expressamente o prazo de validade, deverá ser acompanhado de declaração ou regulamentação do órgão emissor que disponha sobre a validade do mesmo. Na ausência de tal declaração ou regulamentação, o documento será considerado válido pelo prazo de 60 (sessenta) dias, a partir da data de sua emissão.

4.2- OS DOCUMENTOS DE HABILITAÇÃO CONSISTIRÃO DE:

4.2.1- Certificado de Registro Cadastral (CRC) emitido por esta Prefeitura Municipal, dentro do prazo de validade, guardada a conformidade com o objeto da licitação.

4.2.2- HABILITAÇÃO JURÍDICA:

4.2.2.1- Cédula de identidade do responsável legal ou signatário da proposta.

4.2.2.2- Ato constitutivo, estatuto ou contrato social em vigor e todos os aditivos, devidamente registrados, em se tratando de sociedades comerciais ou o Registro Comercial em caso de empresa individual, e no caso de sociedade por ações, acompanhado da data da assembleia que elegeu seus atuais administradores. Em se tratando de sociedades civis, inscrição do ato constitutivo, acompanhado de prova da diretoria em exercício.

4.2.2.3- Prova de inscrição na:

- a) Fazenda Federal (CNPJ);
- b) Fazenda Municipal.

4.2.3- REGULARIDADE FISCALE TRABALHISTA:

4.2.3.1- Prova de regularidade para com a Fazenda Federal, Estadual e Municipal do domicílio ou sede do licitante.

a) A comprovação de quitação para com a Fazenda Federal deverá ser feita através da Certidão Negativa de Tributos e Contribuições Federais e da Dívida Ativa da União, emitida nos moldes da Portaria Conjunta PGFN/RFB nº 1.751, de 02.10.2014.

b) A comprovação de regularidade para com a Fazenda Estadual deverá ser feita através de Certidão Consolidada Negativa de Débitos inscritos na Dívida Ativa Estadual;

c) A comprovação de regularidade para com a Fazenda Municipal deverá ser feita através de Certidão Consolidada Negativa de Débitos inscritos na Dívida Ativa Municipal.

4.2.3.2- Prova de situação regular perante o Fundo de Garantia por Tempo de Serviço – FGTS, através de Certificado de Regularidade de Situação – CRS e;

4.2.3.3- Prova de situação regular junto à Justiça do Trabalho, através da Certidão Negativa de Débitos Trabalhistas – CNDT, conforme dispõe a Lei Federal nº 12.440, de 07 de julho de 2011.

4.2.4- QUALIFICAÇÃO TÉCNICA:

4.2.4.1- Prova de inscrição, ou registro da LICITANTE junto ao Conselho Regional de Engenharia Arquitetura e Agronomia (CREA), da localidade da sede da PROPONENTE.

4.2.4.2- CAPACITAÇÃO TÉCNICO-OPERACIONAL: Apresentação de um ou mais atestados de capacidade técnica, fornecido por pessoa jurídica de direito público ou privado devidamente identificada, em nome do licitante, relativo à execução de serviço de engenharia, compatível em características e quantidades com o objeto da presente licitação, envolvendo as parcelas de maior relevância e valor significativo do objeto da licitação, na forma da Lei e nos termos da jurisprudência do TCU - Acórdão 1771/2007 Plenário (Sumário), Acórdão 555/2008 Plenário (Sumário), Súmula nº 263 - TCU.

Entende-se como itens de maior relevância e valor significativo do objeto da licitação, os itens descritos abaixo:

DESCRIÇÃO DOS SERVIÇOS	UNID	QTDE
PAVIMENTAÇÃO EM PEDRA TOSCA SEM REJUNTAMENTO COLCHÃO DE PÓ DE PEDRA (AGRAGADO ADQUIRIDO)	M2	3.410,49
ASSENTAMENTO DE GUIA (MEIO FIO) EM TRECHO RETO, CINFECCIONADA EM CONCRETO PRÉ-FABRICADO, DIMENSÕES 100X15X13X30 CM (COMPRIMENTO X BASE INFERIOR X BASE SUPERIOR X ALTURA), PARA VIAS URBANAS (USO VIÁRIO). AF 06/2016	M2	1.099,62

4.2.4.3 - CAPACITAÇÃO TÉCNICO-PROFISSIONAL: Comprovação de a PROPONENTE possuir como RESPONSÁVEL TÉCNICO (ENGENHEIRO CIVIL) ou em seu quadro permanente, na data prevista para entrega dos documentos, profissional(is) de nível superior, reconhecido(s) pelo CREA, detentor(es) de CERTIDÃO DE ACERVO TÉCNICO que comprove a execução dos serviços, compatível em características e quantidades com o objeto da presente licitação, envolvendo as parcelas de maior relevância e valor significativo do objeto da licitação, na forma da Lei e nos termos da jurisprudência do TCU - Acórdão 1771/2007 Plenário (Sumário), Acórdão 555/2008 Plenário (Sumário), Súmula nº 263 - TCU. Entende-se como itens de maior relevância e valor significativo do objeto da licitação, os itens descritos abaixo:

DESCRIÇÃO DOS SERVIÇOS	UNID	QTDE
PAVIMENTAÇÃO EM PEDRA TOSCA SEM REJUNTAMENTO COLCHÃO DE PÓ DE PEDRA (AGRAGADO ADQUIRIDO)	M2	3.410,49
ASSENTAMENTO DE GUIA (MEIO FIO) EM TRECHO RETO, CINFECCIONADA EM CONCRETO PRÉ-FABRICADO, DIMENSÕES 100X15X13X30 CM (COMPRIMENTO X BASE INFERIOR X BASE SUPERIOR X ALTURA), PARA VIAS URBANAS (USO VIÁRIO). AF 06/2016	M2	1.099,62

4.2.4.3.1. O vínculo do responsável técnico - Engenheiro Civil - com a empresa, poderá ser comprovado do seguinte modo:

- SE EMPREGADO, comprovando-se o vínculo empregatício através de cópia da "Ficha ou Livro de Registro de Empregado", da Carteira de Trabalho e Previdência Social – CTPS;
- SE SÓCIO, comprovando-se a participação societária através de cópia do Contrato social e aditivos, se houver, devidamente registrado(s) na Junta Comercial;
- SE CONTRATADO, apresentar contrato de prestação de serviço, vigente na data de abertura deste certame, assinado e com firma reconhecida de ambas as partes.

4.2.5- QUALIFICAÇÃO ECONÔMICO-FINANCEIRA:

4.2.5.1- Apresentar o BALANÇO PATRIMONIAL e demonstrações contábeis do último exercício social, já exigíveis e apresentados na forma da lei, devidamente registrado na Junta Comercial, que

comproven a boa situação financeira da empresa, vedada a sua substituição por balancetes ou balanços provisórios, o balanço deverá ser acompanhado dos termos de abertura e encerramento do Livro Diário – estes termos devidamente registrados na Junta Comercial – constando ainda, podendo ser atualizados por índices oficiais quando encerrados há mais de três meses da data de apresentação da proposta, na forma do artigo 31, inciso I, da Lei 8.666/93 e alterações posteriores, e, ou, no caso de empresa optante pelo simples nacional, declarada em credenciamento, poderá apresentar: cópia da Declaração de Informação Socioeconômicas e Fiscais (DEFIS) de Pessoa Jurídica e respectivo recibo de entrega em conformidade com o programa gerador de documento de arrecadação o Simples Nacional;

4.2.5.1.1. No caso de sociedade por ações, o balanço deverá ser acompanhado da publicação em jornal oficial, em jornal de grande circulação e do registro na Junta Comercial;

4.2.5.1.2. No caso das demais sociedades empresariais, o balanço deverá ser acompanhado dos termos de abertura e encerramento do Livro Diário – estes termos devidamente registrados na Junta Comercial – constando ainda, no balanço, o número do Livro Diário e das folhas nos quais se acha transcrito por contador registrado no Conselho Regional de contabilidade e pelo titular ou representante legal da empresa;

4.2.5.1.3. No caso de empresa recém-construída (há menos de 01 ano), deverá ser apresentado o balanço de abertura acompanhado dos termos de abertura devidamente registrado na Junta Comercial, constando no Balanço o número do Livro e das folhas nos quais se acha transcrito ou autenticado na junta comercial, devendo ser assinado por contador registrado no Conselho Regional de Contabilidade e pelo titular ou representante legal da empresa.

4.2.5.2- Comprovação da boa situação financeira baseada na obtenção de índices de **Liquidez Geral (LG)**, **Solvência Geral (SG)** e **Liquidez Corrente (LC)**, maiores ou iguais a um (>1 ou = 1), resultantes da aplicação das seguintes fórmulas:

ONDE: AC : ATIVO CIRCULANTE

$$LG = \frac{AC+RLP}{PC+ELP}$$

AT : ATIVO TOTAL

$$SG = \frac{AT}{PC+ELP}$$

PC : PASSIVO CIRCULANTE

$$LC = \frac{AC}{PC}$$

ELP : EXIGÍVEL A LONGO PRAZO

RLP : REALIZÁVEL A LONGO PRAZO

4.2.5.2.1. A licitante que apresentar resultado inferior a qualquer dos índices estipulados no item anterior, deverão comprovar a existência de capital social ou Patrimônio líquido igual ou superior a 10% (dez por cento) do valor estimado da contratação; na forma do § 2º, do art. 31, da Lei Federal nº 8.666/1993.

4.2.5.5- Certidão negativa de falência ou concordata expedida pelo distribuidor da sede da pessoa jurídica.

4.2.6- OUTRAS EXIGÊNCIAS

4.2.6.1-Declaração expressa de que atende ao disposto no Art. 7º, inciso XXXIII da CF/88, conforme modelo do Anexo V.

4.2.6.2- Em se tratando de Microempresa ou de Empresa de Pequeno Porte, nos termos das Leis Complementares nº 123/2006 e 147/2014, para que essa possa gozar dos benefícios previstos nos arts. 42 a 45 da referida Lei é necessário a apresentação de declaração expressa da licitante constando que se enquadra nas referidas condições, conforme reza o § 2º, do art. 13 do Decreto Federal nº 8538/2015, de 06 de outubro de 2015.

4.2.6.3- Caso a proponente enquadrada na condição de microempresa ou empresa de pequeno porte não apresente a certidão, na forma do item anterior, este poderá participar do procedimento licitatório, sem direito, entretanto, à fruição dos benefícios previstos nos arts. 42 a 45 das Leis Complementares nº 123/2006 e 147/2014.

4.7- A licitante deverá fornecer a título de informação, número de telefone, fax, e-mail e pessoa de contato, preferencialmente local. A ausência desses dados não a tornará inabilitada.

5.0- DA PROPOSTA DE PREÇO – ENVELOPE “B”

5.1- As propostas deverão ser apresentadas em papel timbrado da firma, preenchidas em duas vias datilografadas/digitadas ou impressas por qualquer processo mecânico, eletrônico ou manual, sem emendas, rasuras ou entrelinhas, entregue em envelope lacrado, devidamente assinada pelo representante legal e responsável técnico da licitante, não sendo motivo de desclassificação, propostas apresentadas apenas em uma via;

5.2- AS PROPOSTAS DE PREÇOS DEVERÃO, AINDA, CONTER:

5.2.1- A razão social, local da sede e o número de inscrição no CNPJ da licitante;

5.2.2- Assinatura do Representante Legal e Responsável Técnico;

5.2.3- Indicação do prazo de validade das propostas, não inferior a 60 (sessenta) dias, contados da data da apresentação das mesmas;

5.2.4- Preço total proposto, cotado em moeda nacional, em algarismos e por extenso, já consideradas, no mesmo, todas as despesas, inclusive tributos, mão-de-obra e transporte, incidentes direta ou indiretamente no objeto deste Edital;

5.2.5- Planilha de Orçamento e cronograma físico-financeiro, contendo preços unitários e totais de todos os itens constantes do **ANEXO III – MODELO DE PLANILHA ORÇAMENTÁRIA E CRONOGRAMA FÍSICO-FINANCEIRO**, inclusive, com a indicação do **percentual de B.D.I** e da **FONTE utilizada para cotação dos preços propostos**.

5.2.6- Na elaboração da Composição de Preços Unitários, deverá conter todos os insumos e coeficientes de produtividade necessários à execução de cada serviço, quais sejam equipamentos, mão-de-obra, totalização de encargos sociais, insumos, transportes, BDI, totalização de impostos e taxas, e quaisquer outros necessários à execução dos serviços.

5.2.7- Na elaboração da Proposta de Preço, o licitante deverá observar as seguintes condições: Os preços unitários propostos para cada item constante da Planilha de Orçamento deverão incluir todos os custos diretos e indiretos, tais como: materiais, custo horário de utilização de equipamentos, mão-de-obra, encargos sociais, impostos/taxas, despesas administrativas, transportes, seguros e lucro.

5.2.7.1- **CRITÉRIO DE ACEITABILIDADE DOS PREÇOS:** Os preços unitários e global das respectivas propostas de preços apresentadas não poderão ser superiores aos preços estabelecidos na planilha orçamentária constante do Anexo I deste edital.

5.2.8- Correrão por conta da proponente vencedora todos os custos que porventura deixar de explicitar em sua proposta.

5.2.9- Ocorrendo divergência entre os valores propostos, prevalecerão os descritos por extenso e, no caso de incompatibilidade entre os valores unitário e total, prevalecerá o valor unitário.

5.2.10- Declaração de que assume inteira responsabilidade pela execução dos serviços, objeto deste Edital, e que serão executados conforme exigência editalícia e contratual, e que serão iniciados dentro do prazo de até 10 (dez) dias consecutivos, contados a partir da data de recebimento da Ordem de Serviço.

6.0- DO PROCESSAMENTO DA LICITAÇÃO

6.1- A presente Licitação na modalidade **TOMADA DE PREÇOS** será processada e julgada de acordo com o procedimento estabelecido no art. 43 da Lei nº 8.666/93 e suas alterações posteriores.

6.2- Após a entrega dos envelopes pelos licitantes, não serão aceitos quaisquer adendos, acréscimos ou supressões ou esclarecimento sobre o conteúdo dos mesmos.

6.3- Os esclarecimentos, quando necessários e desde que solicitados pela Comissão deste Município, constarão obrigatoriamente da respectiva ata.

6.4- É facultado à Comissão ou autoridade superior, em qualquer fase da Licitação, promover diligência destinada a esclarecer ou complementar a instrução do processo, vedada a inclusão de documentos ou informações que deveria constar originariamente da proposta.

6.5- Será lavrada ata circunstanciada durante todo o transcorrer do processo licitatório, que será assinada pela Comissão de Licitação e os licitantes presentes, conforme dispõe § 1º do art. 43 da Lei de Licitações.

6.6- O recebimento dos envelopes contendo os documentos de habilitação e a proposta de preço será realizado simultaneamente em ato público, no dia, hora e local previsto neste Edital.

6.7- Para a boa condução dos trabalhos, os licitantes deverão se fazer representar por, no máximo, 02 (duas) pessoas.

6.8- Os membros da Comissão e 02 (dois) licitantes, escolhidos entre os presentes como representantes dos concorrentes, examinarão e rubricarão todas as folhas dos Documentos de Habilitação e Propostas de Preços apresentados;

6.9- Recebidos os envelopes "A" DOCUMENTOS DE HABILITAÇÃO, "B" "PROPOSTA DE PREÇOS", proceder-se-á com a abertura e a análise dos envelopes referentes à documentação.

6.10- A Comissão poderá, ao seu exclusivo critério, proclamar na mesma sessão, o resultado da habilitação e da análise das propostas de preços, ou suspender a sessão pública e convocar outra para esse fim, ficando cientificados os interessados;

6.11- Divulgado o resultado da habilitação, a Comissão, após obedecer ao disposto no art. 109, inciso I, alínea "a", da Lei de Licitações, fará a devolução aos inabilitados, dos seus envelopes "proposta de preços", lacrados.

6.12- Abertura das propostas de preços das licitantes habilitadas, que serão examinadas pela Comissão e pelas licitantes presentes.

6.13- Divulgação do resultado do julgamento da proposta de preços e observância ao prazo recursal previsto no art. 109, inciso I, alínea "b", da Lei nº 8.666/93.

6.14- Após a fase de habilitação, não cabe desistência de proposta, salvo motivo justo decorrente de fato superveniente e aceito pela Comissão de Licitação.

7.0- DO CRITÉRIO DE JULGAMENTO

A) - AVALIAÇÃO DOS DOCUMENTOS DE HABILITAÇÃO – ENVELOPE "A"

7.1- Compete à Comissão Permanente de Licitação e a equipe de engenharia avaliar o mérito dos documentos e informações prestadas, bem como julgar a capacidade técnica, econômica e financeira de cada proponente e a exequibilidade das propostas apresentadas.

7.2- A habilitação será julgada com base nos Documentos de Habilitação apresentados, observadas as exigências pertinentes à Habilitação Jurídica, Regularidade Fiscal, Qualificação Técnica e à Qualificação Econômica e Financeira.

B)- AVALIAÇÃO DAS PROPOSTAS – ENVELOPE “B”

7.3- A presente licitação será julgada pelo critério do menor preço global, conforme inciso I, § 1º do art. 45 da Lei das Licitações.

7.4- Serão desclassificadas as propostas:

7.4.1- Que não atenderem as especificações deste Edital de TOMADA DE PREÇOS, inclusive, com relação à indicação do **percentual de B.D.I** e da **FONTE utilizada para cotação dos preços propostos**.

7.4.2- Que apresentarem preços unitários irrisórios, de valor zero, ou preços excessivos ou inexequíveis (na forma do Art. 48 da Lei de Licitações), ou superiores ao valor estimado para esta licitação, constante do item 1.2 deste edital;

7.4.3- Que apresentarem condições ilegais, omissões, erros e divergência ou conflito com as exigências deste Edital;

7.4.4- Preço excessivo, assim entendido como aquele superior ao estabelecido no item 1.2 deste Edital;

7.4.5- Na proposta prevalecerão, em caso de discordância entre os valores numéricos e por extenso, estes últimos.

7.4.6- Não será considerada qualquer oferta de vantagem não prevista nesta TOMADA DE PREÇOS, nem preço ou vantagem baseada nas ofertas dos demais licitantes;

7.4.7- No caso de empate entre duas ou mais propostas, como critério de desempate a classificação se fará, obrigatoriamente, por sorteio, vedado outro processo.

7.4.8- Serão desclassificadas as Propostas que não atenderem os requisitos deste edital e apresentadas em desconformidade com o Projeto básico.

7.4.9- Será declarada vencedora a proposta de **MENOR PREÇO GLOBAL** entre as licitantes classificadas.

8.0- DA ADJUDICAÇÃO

8.1- A adjudicação da presente licitação ao(s) licitante(s) vencedor(es) será efetivada mediante termo circunstanciado, obedecida à ordem classificatória, depois de ultrapassado o prazo recursal.

9.0- DO CONTRATO

9.1- Será celebrado instrumento de Contrato, conforme minuta anexa a presente TOMADA DE PREÇOS, que deverá ser assinado pelas partes no prazo de 05 (cinco) dias, a partir da data de convocação encaminhada à licitante vencedora.

9.2- A recusa injustificada do adjudicatário em assinar o “Termo de Contrato” no prazo estabelecido no subitem anterior, caracterizará o descumprimento total da obrigação, ficando sujeita às penalidades previstas no item 19.1, sub-alínea “b.1” do Edital;

9.3- Consideram-se como parte integrante do Contrato os termos da Proposta Vencedora e seu Anexo, bem como os demais elementos concernentes à licitação, que serviram de base ao processo licitatório.

9.4- O prazo de convocação a que se refere o subitem 9.1, poderá ter uma única prorrogação com o mesmo prazo, quando solicitado pela licitante, e desde que ocorra motivo justificado e aceito pela Administração.

9.5- É facultado à Administração, quando o convocado não assinar o “Termo de Contrato” no prazo e condições estabelecidos, convocar os licitantes remanescentes, obedecendo a ordem de classificação estabelecida pela Comissão, para fazê-lo em igual prazo e nas mesmas condições propostas pelo primeiro colocado, ou revogar a licitação consoante prevê a Lei nº 8.666/93 e suas alterações posteriores.

10.0- DOS PRAZOS

10.1- Os serviços objeto desta licitação deverão ser executados e concluídos no prazo apresentado no cronograma físico-financeiro bem como em consonância com o termo de referência, anexo a este edital e, contados a partir do recebimento da ordem de serviço, podendo ser prorrogado nos termos da Lei 8.666/93 e suas alterações.

10.2- Os pedidos de prorrogação deverão se fazer acompanhar de um relatório circunstanciado e do novo cronograma físico-financeiro adaptado às novas condições propostas. Esses pedidos serão analisados e julgados pela fiscalização da SECRETARIA DE INFRAESTRUTURA E DESENVOLVIMENTO URBANO – SIDU da Prefeitura Municipal de Pacajus.

10.3- Os pedidos de prorrogação de prazos serão dirigidos à SECRETARIA DE INFRAESTRUTURA E DESENVOLVIMENTO URBANO – SIDU, até 05 (cinco) dias antes da data do término do prazo contratual.

10.4- Os atrasos ocasionados por motivo de força maior ou caso fortuito, desde que notificados no prazo de 48 (quarenta e oito) horas e aceitos pela SECRETARIA DE INFRAESTRUTURA E DESENVOLVIMENTO URBANO – SIDU da Prefeitura Municipal de Pacajus, não serão considerados como inadimplemento contratual.

11.0-DAS OBRIGAÇÕES DA CONTRATANTE

11.1- A Contratante se obriga a proporcionar à Contratada todas as condições necessárias ao pleno cumprimento das obrigações decorrentes do Termo Contratual, consoante estabelece a Lei nº 8.666/93 e suas alterações posteriores;

11.2- Fiscalizar e acompanhar a execução do objeto contratual;

11.3- Comunicar à Contratada toda e qualquer ocorrência relacionada com a execução do objeto contratual, diligenciando nos casos que exigem providências corretivas;

11.4- Providenciar os pagamentos à Contratada à vista das Notas Fiscais / Faturas devidamente atestadas pelo Setor Competente.

11.5 – Conforme termo de referência anexo ao edital.

12.0- DAS OBRIGAÇÕES DA CONTRATADA

12.1- Executar o objeto do Contrato de conformidade com as condições e prazos estabelecidos nesta TOMADA DE PREÇOS, no Termo Contratual e na proposta vencedora do certame;

12.2- Manter durante toda a execução do objeto contratual, em compatibilidade com as obrigações assumidas, todas as condições de habilitação e qualificação exigidas na Lei de Licitações;

12.3- Utilizar profissionais devidamente habilitados;

12.4- Substituir os profissionais nos casos de impedimentos fortuitos, de maneira que não se prejudiquem o bom andamento e a boa prestação dos serviços;

12.5- Facilitar a ação da fiscalização na inspeção dos serviços, prestando, prontamente, os esclarecimentos que forem solicitados pela CONTRATANTE;

12.6- Responder perante a Prefeitura Municipal de Pacajus, mesmo no caso de ausência ou omissão da fiscalização, indenizando-a devidamente por quaisquer atos ou fatos lesivos aos seus interesses, que possam interferir na execução do contrato, quer sejam eles praticados por empregados, prepostos ou mandatários seus. A responsabilidade se estenderá a danos causados a terceiros, devendo a CONTRATADA adotar medidas preventivas contra esses danos, com fiel observância das normas emanadas das autoridades competentes e das disposições legais vigentes;

12.7- Responder, perante as leis vigentes, pelo sigilo dos documentos manuseados, sendo que a CONTRATADA não deverá, mesmo após o término do contrato, sem consentimento prévio, por escrito, da CONTRATANTE, fazer uso de quaisquer documentos ou informações, a não ser para fins de execução do contrato;

12.8- Providenciar a imediata correção das deficiências e/ ou irregularidades apontadas pela CONTRATANTE;

12.9- Pagar seus empregados no prazo previsto em lei, sendo, também, de sua responsabilidade o pagamento de todos os tributos que, direta ou indiretamente, incidam sobre a prestação dos serviços contratados inclusive as contribuições previdenciárias fiscais e parafiscais, FGTS, PIS, emolumentos, seguros de acidentes de trabalho, etc, ficando excluída qualquer solidariedade da Prefeitura Municipal de Pacajus por eventuais autuações administrativas e/ou judiciais uma vez que a inadimplência da CONTRATADA, com referência às suas obrigações, não se transfere a Prefeitura Municipal de Pacajus;

12.10- Disponibilizar, a qualquer tempo, toda documentação referente ao pagamento dos tributos, seguros, encargos sociais, trabalhistas e previdenciários relacionados com o objeto do CONTRATO;

12.11- Responder, pecuniariamente, por todos os danos e/ou prejuízos que forem causados à União, Estado, Município ou terceiros, decorrentes da prestação dos serviços;

12.12- Respeitar as normas de segurança e medicina do trabalho, previstas na Consolidação das Leis do Trabalho e legislação pertinente;

12.13- Responsabilizar-se pela adoção das medidas necessárias à proteção ambiental e às precauções para evitar a ocorrência de danos ao meio ambiente e a terceiros, observando o disposto na legislação federal, estadual e municipal em vigor, inclusive a Lei nº 9.605, publicada no D.O.U. de 13/02/1998;

12.14- Responsabilizar-se perante os órgãos e representantes do Poder Público e terceiros por eventuais danos ao meio ambiente causados por ação ou omissão sua, de seus empregados, prepostos ou contratados;

12.15- A CONTRATADA estará obrigada ainda a satisfazer aos requisitos e atender a todas as exigências e condições a seguir estabelecidas:

a) Prestar os serviços de acordo com o edital e seus anexos, projetos e as Normas da ABNT.

b) Atender às normas da Associação Brasileira de Normas Técnicas (ABNT) e demais normas internacionais pertinentes ao objeto contratado;

c) Responsabilizar-se pela conformidade, adequação, desempenho e qualidade dos serviços e bens, bem como de cada material, matéria-prima ou componente individualmente considerado, mesmo que não sejam de sua fabricação, garantindo seu perfeito desempenho;

d) Registrar o Contrato decorrente desta licitação no CREA, na forma da Lei, e apresentar o comprovante de "Anotação de Responsabilidade Técnica - ART" correspondente, antes da apresentação da primeira fatura, perante a Prefeitura Municipal de Pacajus, sob pena de retardar o processo de pagamento;

12.16 - Conforme termo de referência anexo ao edital.

13.0- DA DURAÇÃO DO CONTRATO

13.1- O contrato terá um prazo de vigência, a partir da data de sua assinatura, por 12 (doze) meses, sendo o **prazo de execução de 90 (noventa) dias**, conforme termo de referência anexo, podendo ser prorrogado nos casos e formas previstos na Lei nº 8.666, de 21 de junho de 1993 e alterações posteriores.

14.0- DO RECEBIMENTO DO OBJETO

14.1- O objeto do contrato decorrente desta licitação será recebido do seguinte modo:

a) provisoriamente, pelo responsável por seu acompanhamento e fiscalização, mediante termo circunstanciado, assinado pelas partes em até 15 (quinze) dias da comunicação escrita do contratado;

b) definitivamente, por servidor ou comissão designada pela autoridade competente, mediante termo circunstanciado, assinado pelas partes, após o decurso do prazo de observação, ou vistoria que comprove a adequação do objeto aos termos contratuais, observado o disposto no art. 69 da Lei nº 8.666/93 e suas alterações posteriores.

15.0-DAS CONDIÇÕES DE PAGAMENTO

15.1- A fatura relativa aos serviços efetivamente executados deverá ser apresentada à SECRETARIA DE INFRAESTRUTURA E DESENVOLVIMENTO URBANO – SIDU, em até 30 (trinta) dias após emissão da Nota Fiscal, mediante atesto do recebimento dos serviços e o encaminhamento da documentação necessária, observada todas as disposições pactuadas, através de crédito na conta bancária da contratada.

15.2- A fatura constará dos serviços efetivamente executados no período de cada mês civil, de acordo com o quantitativo efetivamente realizado no mês, cujo valor será apurado através de medição.

15.3- Caso a medição seja aprovada pela SECRETARIA DE INFRAESTRUTURA E DESENVOLVIMENTO URBANO – SIDU, o pagamento será efetuado até o 30º (trigésimo) dia após o protocolo da fatura pelo(a) CONTRATADO(A), junto ao setor competente da Prefeitura Municipal de Pacajus.

16.0- DA FONTE DE RECURSOS

16.1- As despesas decorrentes da contratação correrão por conta da dotação orçamentária abaixo e, custeadas com recursos ordinários;

Unidade Orçamentária	Projeto/Atividade	Fonte	Classificação econômica.	subelemento
1001 – Secretaria de Infraestrutura e D. Urbano	1.010 – pavimentação.	1500000000 – recursos não vinculados de impostos.	4.4.90.51.00	4.4.90.51.99

16.1.1. FONTE(S) DE RECURSO: TESOIRO MUNICIPAL

17.0- DO REAJUSTAMENTO DE PREÇO

17.1- Os preços contratuais poderão ser reajustados, tomando-se por base a data da apresentação da proposta, com base no INCC – Índice Nacional da Construção Civil ou outro equivalente que venha a substituí-lo, caso este seja extinto.

18.0- DAS ALTERAÇÕES CONTRATUAIS

18.1- A CONTRATADA fica obrigada a aceitar, nas mesmas condições contratuais, acréscimos ou supressões no quantitativo do objeto contratado, até o limite de 25% (vinte e cinco por cento) do valor inicial atualizado do Contrato, conforme o disposto no § 1º, art. 65, da Lei nº 8.666/93 e suas alterações posteriores.

19.0- DAS SANÇÕES ADMINISTRATIVAS

19.1- Pela inexecução total ou parcial das obrigações assumidas, garantidas a prévia defesa, a Administração poderá aplicar à CONTRATADA, as seguintes sanções:

a) Advertência.

b) Multas de:

b.1) 10% (dez por cento) sobre o valor contratado, em caso de recusa da licitante VENCEDORA em assinar o contrato dentro do prazo de 05 (cinco) dias úteis, contados da data da notificação feita pela CONTRATANTE

b.2) 0,3% (três décimos por cento) sobre o valor da parcela não cumprida do Contrato, por dia de atraso na execução do objeto contratual, até o limite de 30 (trinta) dias;

b.3) 2% (dois por cento) cumulativos sobre o valor da parcela não cumprida do Contrato e rescisão do pacto, a critério da SECRETARIA DE INFRAESTRUTURA E DESENVOLVIMENTO URBANO -

SIDUda Prefeitura Municipal de Pacajus, em caso de atraso superior a 30 (trinta) dias na execução dos serviços.

b.4) O valor da multa referida nesta cláusula será descontado "ex-offício" da CONTRATADA, mediante subtração a ser efetuada em qualquer fatura de crédito em seu favor que mantenha junto à SECRETARIA DE INFRAESTRUTURA E DESENVOLVIMENTO URBANO - SIDUda Prefeitura Municipal de Pacajus, independente de notificação ou interpelação judicial ou extrajudicial;

c) Suspensão temporária do direito de participar de licitação e impedimento de contratar com a Administração, pelo prazo de até 02 (dois) anos;

d) Declaração de inidoneidade para licitar ou contratar com a Administração Pública, enquanto pendurarem os motivos determinantes da punição ou até que a CONTRATANTE promova sua reabilitação.

20.0- DAS RESCISÕES CONTRATUAIS

20.1 - A rescisão contratual poderá ser:

20.1.1- Determinado por ato unilateral e escrito da CONTRATANTE, nos casos enumerados nos incisos I a XII do art. 78 da Lei Federal nº 8.666/93;

20.1.2- Amigável, por acordo entre as partes, mediante autorização escrita e fundamentada da autoridade competente, reduzida a termo no processo licitatório, desde que haja conveniência da Administração;

20.2- Em caso de rescisão prevista nos incisos XII e XVII do art. 78 da Lei nº 8.666/93, sem que haja culpa do CONTRATADO, será esta ressarcida dos prejuízos regulamentares comprovados, quando os houver sofrido;

20.3- A rescisão contratual de que trata o inciso I do art. 78 acarreta as consequências previstas no art. 80, incisos I a IV, ambos da Lei nº 8.666/93.

21.0- DOS RECURSOS ADMINISTRATIVOS

21.1- Os recursos cabíveis serão processados de acordo com o que estabelece o art. 109 da Lei nº 8666/93 e suas alterações.

21.2- Os recursos deverão ser interpostos mediante petição devidamente arrazoada e subscrita pelo representante legal da recorrente, dirigida à Comissão de Licitação da Prefeitura Municipal de Pacajus.

21.3- Os recursos serão protocolados na SECRETARIA DE INFRAESTRUTURA E DESENVOLVIMENTO URBANO – SIDU da Prefeitura Municipal de Pacajus, e encaminhados à Comissão de Licitação.

22.0- DAS DISPOSIÇÕES FINAIS

22.1- A apresentação da proposta implica na aceitação plena das condições estabelecidas nesta TOMADA DE PREÇOS.

22.2 - Esta licitação poderá ser, em caso de feriado, transferida para o primeiro dia útil subsequente, na mesma hora e local.

22.3 - Para dirimir quaisquer dúvidas, o proponente poderá dirigir-se à Comissão de Licitação, na sede da Prefeitura Municipal de Pacajus, durante o período das 8:00 às 12:00 horas, de segunda a sexta-feira.

22.4- Conforme a legislação em vigor, esta licitação, na modalidade TOMADA DE PREÇOS poderá ser:

a) anulada, a qualquer tempo, por ilegalidade constatada ou provocada em qualquer fase do processo;

b) revogada, por conveniência da Administração, decorrente de motivo superveniente, pertinente e suficiente para justificar o ato;

22.5- Os casos omissos serão resolvidos pela Comissão Permanente de Licitação nos termos da legislação pertinente.

23.0- DO FORO

23.1- Fica eleito o foro da Comarca de Pacajus, Estado do Ceará, para dirimir toda e qualquer controvérsia oriunda do presente edital, que não possa ser resolvida pela via administrativa, renunciando-se, desde já, a qualquer outro, por mais privilegiado que seja.

Pacajus/CE, 04 de agosto de 2022.

Jonathas Jacques Rodrigues Ferreira
JONATHAS JACQUES RODRIGUES FERREIRA
SECRETÁRIO DE INFRAESTRUTURA E
DESENVOLVIMENTO URBANO

ANEXO I

PROJETO BÁSICO – TERMO DE REFERÊNCIA, ORÇAMENTO, CRONOGRAMA FÍSICO-FINANCEIRO, ENCARGOS SOCIAIS SOBRE A MÃO DE OBRA, ESPECIFICAÇÕES TÉCNICAS, MEMORIAL DESCRITIVO, QUANTITATIVOS E MEMORIAIS DE CÁLCULO, COMPOSIÇÃO DE BDI, COMPOSIÇÃO DE PREÇO, RELATÓRIO TÉCNICO, PARCELAS DE MAIOR RELEVÂNCIA, ANOTAÇÃO DE RESPONSABILIDADE TÉCNICA (ART).

PROJETO BÁSICO/TERMO DE REFERÊNCIA - 2022.07.19. SIDU

I - INFORMAÇÕES PRIMÁRIAS E CLASSIFICAÇÃO DA DESPESA

1. ORGÃO(S) SOLICITANTE(S): SECRETARIA DE INFRAESTRUTURA E DESENVOLVIMENTO URBANO - SIDU

2. DOTAÇÃO(ÕES) ORÇAMENTÁRIA(S):

UNIDADE ORÇAMENTÁRIA	PROJETO/ATIVIDADE	FONTE	CLASSIFICAÇÃO ECON.	SUBELEMENTO
1001 - Sec.de Infraestrutura e Desenvol.Urbano	1.010 - Pavimentação	1500000000 - Recursos não vinculados de Impostos	4.4.90.51.00	4.4.90.51.99

3. FONTE(S) DE RECURSO: TESOIRO MUNICIPAL

4. VALOR(ES) GLOBAL ESTIMADO(S): R\$ 744.450.17 (setecentos e quarenta e quatro mil, quatrocentos e cinquenta reais e dezeseite centavos)

II - DETALHAMENTO DA DESPESA

5. OBJETO: CONTRATAÇÃO DE EMPRESA PARA CONCLUSÃO DA PAVIMENTAÇÃO EM PEDRA TOSCA EM DIVERSAS RUAS DO BAIRRO PLANALTO POPULAR NA CIDADE DE PACAJUS/CE.

6. JUSTIFICATIVA:

Esta obra de pavimentação das ruas Assis Neri, FRei Daniel, Dom Aluisio, Domm Helder e Ant. Rafael, e João Paulo 2 no planalto popular, vão proporcionar aos residentes ao longo dessas ruas, melhoria de qualidade de vida, valorização dos imóveis do local, acessibilidade dos serviços de entrega, coleta de lixo, segurança, entrega em domicílio, bem como a logística para os comercios locais, aumentando a mobilidade urbana e a trafegabilidade de veiculos e pedestres no bairro planalto popular.

7. DEMAIS OBSERVAÇÕES: Tudo conforme anexo I.

III - DAS CONDIÇÕES DE ENTREGA/FORNECIMENTO

8. PRAZO E LOCAL DE EXECUÇÃO: Os serviços deverão ser iniciados em até **05 (CINCO) DIAS**, a contar da emissão da **ORDEM DE SERVIÇOS**, nos locais determinados pela solicitante.

PRAZO DE VIGÊNCIA: Prazo de vigência de **12 (DOZE) MESES**, contado a partir da data da sua assinatura, contado a partir da data da sua assinatura, sendo que o prazo de execução dos serviços é de **90 (NOVENTA) DIAS** admitindo-se, porém, a prorrogação da vigência do contrato, nos termos do artigo 57, da Lei Federal nº 8.666/93, se a proposta registrada continuar se mostrando mais vantajosa à administração.

9. PAGAMENTO: O Pagamento será efetuado conforme medição, na proporção de execução dos serviços, em até 30 (TRINTA) DIAS após a emissão da Nota Fiscal, mediante atesto do recebimento dos serviços e o encaminhamento da documentação necessária, observada todas as disposições pactuadas, através de crédito na conta bancaria da contratada.

IV - DOS PREÇOS OFERTADOS E DA FORMULAÇÃO DA PROPOSTA

10. Na proposta de preços deverá constar as especificações detalhada do serviço, valor total, em moeda nacional em algarismo e por extenso, já considerando todas as despesas, tributos, impostos, taxas, encargos e demais despesas que incidam direta ou indiretamente sobre os serviços, mesmo que não estejam nestes documentos;

11. A execução dos serviços licitados poderá ser feito de forma fracionada ou em sua totalidade, de acordo com a necessidade do órgão interessado durante o prazo de contratação, mediante a expedição de periódicas **ORDENS DE SERVIÇOS**, pela Secretaria Gestora, constando a quantidade dos serviços a serem executados.

V - DA FORMALIZAÇÃO DO CONTRATO, FISCALIZAÇÃO E GESTÃO DO CONTRATO:

12. As obrigações decorrentes da presente licitação serão formalizadas mediante lavratura dos respectivos contratos, subscritos pelo Município, através da Secretaria Gestora, representada pelo Secretário(a) Ordenador(a) de Despesa, e o licitante vencedor, que observará os termos das Leis correspondentes.

13. O Licitante Vencedor terá o prazo de **05 (CINCO) DIAS**, contado a partir da convocação, para subscrever o contrato. Este prazo poderá ser prorrogado uma vez, por igual período, quando solicitado pelo Licitante Vencedor durante o seu transcurso e desde que ocorra justo motivo aceito pelo Município de Pacajus-CE.

14. A recusa injustificada ou a carência de justo motivo da vencedora de não formalizar o Contrato, no prazo estabelecido, sujeitará a Licitante à aplicação das penalidades previstas.

15. O contrato só poderá ser alterado em conformidade com os artigos, 57, 58 e 65 da Lei n.º 8.666/93.

16. O contrato produzirá seus jurídicos e legais efeitos a partir data de sua assinatura e vigorará por 12 (DOZE) MESES, nos termos do artigo 57, da Lei Federal nº 8.666/93.

17. A formalização dos contratos só gera ao contratado a obrigação de execução dos serviços quando expedida a competente **ORDEM DE SERVIÇOS** ou celebrado o competente termo de contrato.

VI - DAS OBRIGAÇÕES

18. DA CONTRATANTE:

- a) Exercer a fiscalização da execução do contrato;
- b) Assegurar o livre acesso da CONTRATADA e de seus prepostos, devidamente identificados, a todos os locais onde se fizer necessária a execução dos serviços licitados, prestando-lhe todas as informações e esclarecimentos que, eventualmente, forem solicitados;
- c) Efetuar o pagamento conforme convencionado em clausula contratual.

19. DA CONTRATADA:

A CONTRATADA estará obrigada a satisfazer os requisitos e atender a todas as exigências e condições a seguir estabelecidas:

- a) Recrutar pessoas habilitadas e com experiência comprovada, fornecendo à CONTRATANTE relação nominal dos profissionais, contendo identidade e atribuição/especificação técnica.
- b) Executar os serviços através de pessoas idôneas, assumindo total responsabilidade por quaisquer danos ou falta que venham a cometer no desempenho de suas funções, podendo a solicitar a substituição daqueles cuja conduta seja julgada inconveniente.
- c) Substituir os profissionais nos casos de impedimentos fortuitos, de maneira que não se prejudiquem o bom andamento e a boa prestação dos serviços.

- d) Facilitar a ação da FISCALIZAÇÃO na inspeção dos serviços, prestando, prontamente, os esclarecimentos que forem solicitados pela CONTRATANTE.
- e) Responder perante a PMP, mesmo no caso de ausência ou omissão da FISCALIZAÇÃO, indenizando-a devidamente por quaisquer atos ou fatos lesivos aos seus interesses, que possam interferir na execução do Contrato, quer sejam eles praticados por empregados, prepostos ou mandatários seus. A responsabilidade se estenderá a danos causados a terceiros, devendo a CONTRATADA adotar medidas preventivas contra esses danos, com fiel observância das normas emanadas das autoridades competentes e das disposições legais vigentes.
- f) Responder, perante as leis vigentes, pelo sigilo dos documentos manuseados, sendo que a CONTRATADA não deverá, mesmo após o término do CONTRATO, sem consentimento prévio por escrito da CONTRATANTE, fazer uso de quaisquer documentos ou informações especificadas no parágrafo anterior, a não ser para fins de execução do CONTRATO.
- g) Pagar seus empregados no prazo previsto em lei, sendo também de sua responsabilidade o pagamento de todos os tributos que, direta ou indiretamente, incidam sobre a prestação dos serviços contratados inclusive as contribuições previdenciárias fiscais e parafiscais, FGTS, PIS, COFINS, IRPJ, CSLL, emolumentos, seguros de acidentes de trabalho etc., ficando excluída qualquer solidariedade da PMP por eventuais autuações administrativas e/ou judiciais uma vez que a inadimplência da CONTRATADA, com referência às suas obrigações, não se transfere a PMP.
- h) Disponibilizar, a qualquer tempo, toda documentação referente ao pagamento dos tributos, seguros, encargos sociais, trabalhistas e previdenciários relacionados com o objeto do CONTRATO.
- i) Manter durante toda a execução dos serviços, em compatibilidade com as obrigações por ele assumidas, todas as condições de habilitação e qualificação exigidas na licitação.
- l) Respeitar as normas de segurança e medicina do trabalho, previstas na Consolidação das Leis do Trabalho e legislação pertinente;
- m) Prestar os serviços de acordo com o CADERNO DE ENCARGOS DO DER parte integrante do presente Edital, com as exigências da fiscalização, atentando sempre para as normas da Associação Brasileira de Normas Técnicas (ABNT).
- n) Responsabilizar-se pela conformidade, adequação, desempenho e qualidade dos serviços e bens, bem como de cada material, matéria-prima ou componente individualmente considerado, mesmo que não sejam de sua fabricação, garantindo seu perfeito desempenho;

VII - ASSINATURA DO RESPONSÁVEL:

Pela elaboração do PB/TR - Responsável pela despesa:	
Carimbo/Assinatura	
Nome: JONATHAS JACQUES RODRIGUES FERREIRA	
Cargo: Gestor da SECRETARIA DE INFRAESTRUTURA E DESENVOLVIMENTO URBANO - SIDU	
Data: 19/07/2022.	

ANEXO I DO PROJETO BÁSICO/TERMO DE REFERÊNCIA

1. OBJETO: CONTRATAÇÃO DE EMPRESA PARA CONCLUSÃO DA PAVIMENTAÇÃO EM PEDRA TOSCA EM DIVERSAS RUAS DO BAIRRO PLANALTO POPULAR NA CIDADE DE PACAJUS/CE.

2. DOS ITENS:

Nº	ITEM	UNIDADE	QTD
1	PAVIMENTAÇÃO EM PEDRA TOSCA EM DIVERSAS RUAS DO PLANALTO POPULAR	Serviço	1,00

OBSERVAÇÕES:

• VISITA AO LOCAL DA OBRA

A empresa interessada em participar do referido processo, deverá comparecer **até o 2º (segundo) dia útil anterior à data de abertura da licitação**, junto à Secretaria de Infraestrutura, através de um profissional técnico, devidamente qualificado e comprovado, objetivando proceder com a visita do local da obra, tomando conhecimento de todas as condições que possam orientar a elaboração completa da proposta.

Para visita ao local de execução das obras, a LICITANTE deverá agendá-la com antecedência, dirigindo-se ao Setor de Engenharia da Prefeitura, das 09:00 às 12:00 horas, de segunda a sexta-feira, ou por telefone, através do número 92 8200-6641.

Caso a licitante, por sua conta e responsabilidade, entenda que não haja necessidade de visitar o local da obra, deverá apresentar junto aos documentos requeridos para habilitação, **declaração expressa de que possui pleno conhecimento do local da execução da obra/serviços objeto da licitação**.

• GARANTIA DE PROPOSTA

A licitante interessada em participar do presente certame, deverá apresentar Garantia de manutenção da proposta, no valor correspondente a 1,0% (um por cento) do valor estimado do lote o qual for participar, a ser recolhida no **Banco Caixa Econômica, Agência 2002, Conta-Corrente nº 71008-9, em nome da Prefeitura Municipal de Pacajus**.

A garantia de manutenção de proposta, quando não recolhida em moeda corrente nacional, terá o prazo de validade de 120 (cento e vinte) dias, contado da data de entrega dos Documentos de Habilitação e Propostas de Preços, podendo ser prestada em qualquer outra das modalidades a seguir:

1. a) Caução em dinheiro ou em título da dívida pública, vedada a prestação de garantia através de Títulos da Dívida Agrária;
2. b) Fiança bancária
3. c) Seguro-garantia.

A garantia de manutenção de proposta será liberada até 05 (cinco) dias úteis depois de esgotada as fases de habilitação (Documentos de Habilitação) ou de classificação (Propostas de Preços), para as empresas inabilitadas ou desclassificadas, ou após a adjudicação, exceto para a vencedora da licitação, que será liberada no mesmo prazo, após a data de assinatura de Contrato, ressalvado o disposto no Edital.

Para efeito da devolução de que trata o subitem anterior, a garantia prestada pela licitante, quando em dinheiro, será atualizada monetariamente.

• **EXIGÊNCIA SOBRE QUALIFICAÇÃO TÉCNICA:**

Prova de inscrição, ou registrada LICITANTE e de seu (s) RESPONSÁVEL (eis) TÉCNICO (s) - **ENGENHEIRO CIVIL**, separadamente junto ao Conselho Regional de Engenharia Arquitetura e Agronomia (CREA), da localidade da sede da PROPONENTE.

CAPACITAÇÃO TÉCNICO-OPERACIONAL: Apresentação de um ou mais atestados de capacidade técnica, fornecido por pessoa jurídica de direito público ou privado devidamente identificada, **em nome do licitante**, relativo à execução de serviço de engenharia, compatível em características e quantidades com o objeto da presente licitação, envolvendo as parcelas de maior relevância e valor significativo do objeto da licitação, na forma da Lei e nos termos da jurisprudência do TCU - Acórdão 1771/2007 Plenário (Sumário), Acórdão 555/2008 Plenário (Sumário), Súmula nº 263 - TCU. Entende-se como itens de maior relevância e valor significativo do objeto da licitação, os itens descritos abaixo:

PARCELAS FORNECIDAS PELO SETOR DE ENGENHARIA DESTA MUNICIPALIDADE (DOCUMENTO ANEXO)

CAPACITAÇÃO TÉCNICO-PROFISSIONAL: Comprovação de a PROPONENTE possuir como RESPONSÁVEL TÉCNICO (**ENGENHEIRO CIVIL**) ou em seu quadro permanente, na data prevista para entrega dos documentos, profissional(is) de nível superior, reconhecido(s) pelo CREA, **detentor(es) de CERTIDÃO DE ACERVO TÉCNICO** que comprove a execução dos serviços, compatível em características e quantidades com o objeto da presente licitação, envolvendo as parcelas de maior relevância e valor significativo do objeto da licitação, na forma da Lei e nos termos da jurisprudência do TCU - Acórdão 1771/2007 Plenário (Sumário), Acórdão 555/2008 Plenário (Sumário), Súmula nº 263 - TCU. Entende-se como itens de maior relevância e valor significativo do objeto da licitação, os itens descritos abaixo:

PARCELAS FORNECIDAS PELO SETOR DE ENGENHARIA DESTA MUNICIPALIDADE (DOCUMENTO ANEXO)

O vínculo do responsável técnico - **Engenheiro Civil** - com a empresa, poderá ser comprovado do seguinte modo:

1. a) SE EMPREGADO, comprovando-se o vínculo empregatício através de cópia da "Ficha ou Livro de Registro de Empregado", da Carteira de Trabalho e Previdência Social - CTPS;
2. b) SE SÓCIO, comprovando-se a participação societária através de cópia do Contrato social e aditivos, se houver, devidamente registrado(s) na Junta Comercial;
3. c) SE CONTRATADO, apresentar contrato de prestação de serviço, vigente na data de abertura deste certame, assinado e **com firma reconhecida de ambas as partes**.

RELATÓRIO TÉCNICO



DEMANDA: Pavimentação em pedra tosca
ORIGEM: SECRETARIA DE INFRAESTRUTURA
PROCESSO: 23777-2021

01.ÁREA DE INTERFERÊNCIA

A intervenção será realizada na Pavimentação em Pedra Tosca, nas ruas Rua Albaniza Castro, Rua Zenaide Falcão, Rua Luiz Neris e rua sem denominação.

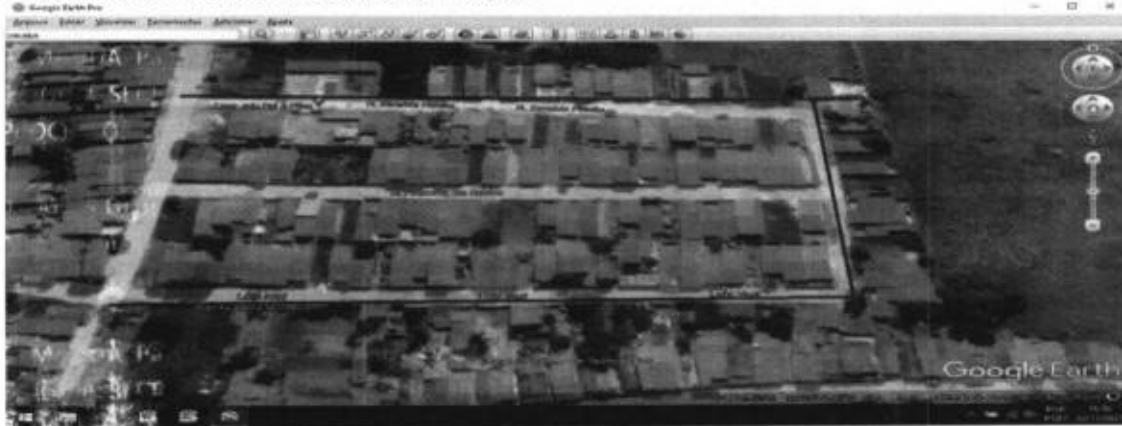

02.CENÁRIO ATUAL

As 04 (quatro) Ruas estão localizadas por trás da antiga fabriga do Arroz B1 e fica entre os bairros Banguê II, COHAB e Dedé Gama.

Medindo aproximadamente 690 metros de comprimento X 7 metros de largura totalizando em 4.830² aproximadamente.



03. PROGRAMA DE NECESSIDADES

O objetivo do Programa de necessidades compreende na melhoria viária, trazendo infraestrutura para o bairro, valorizando a região e melhorando a acessibilidade de todos aqueles que procuram atendimento ao posto de saúde e seus deslocamentos.

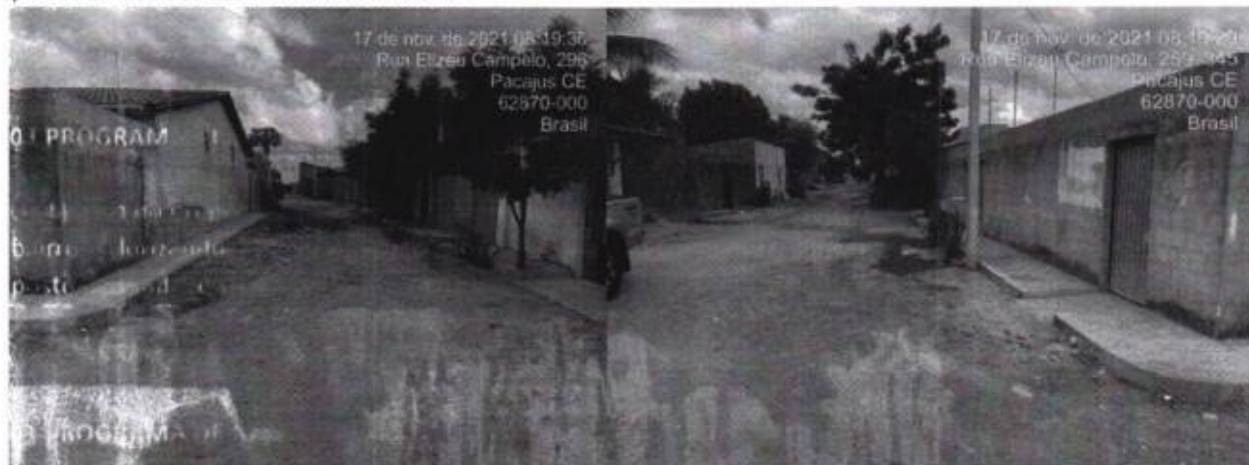

A PROPOSTA CONTÉM:

01. Construção de pavimentação em pedra tosca.

04. CONSIDERAÇÕES FINAIS

O objetivo da proposta é melhorar as condições dos usuários e da população de um modo geral.



Francisco Gouveia dos Santos Junior

PREFEITURA MUNICIPAL DE PACAJUS
SECRETARIA DE INFRAESTRUTURA E DESENVOLVIMENTO URBANO
ESPECIFICAÇÕES TÉCNICAS

GENERALIDADES

OBJETIVO

Estas Especificações têm por objetivo estabelecer as condições técnicas (normas e especificações para materiais e serviços) que presidirão o desenvolvimento da obra de **PAVIMENTAÇÃO EM PEDRA TOSCA EM DIVERSAS RUAS DO BAIRRO PLANALTO POPULAR** – Sede do município de Pacajus-CE.

CONTRATO – DISPOSIÇÃO CONTRATUAIS

As disposições referentes a pagamento, paralisação da obra, prazos, reajustamentos, multas e sanções, recebimento ou rejeição de serviços, responsabilidades por danos a terceiros e, de modo geral, as relações entre a Prefeitura Municipal de Pacajus e a empreiteira, acham-se consubstanciadas no Edital de Licitação, no contrato e nos dispositivos legais concernentes à matéria. Estas Especificações, os projetos e o orçamento da empreiteira fazem parte integrante do contrato, valendo como se nele estivessem transcritos, devendo esta circunstância constar do Edital de Licitação.

PROJETOS

A execução das obras deverá obedecer integral e rigorosamente aos projetos, especificações e detalhes que serão fornecidos ao construtor, com todas as características necessárias à perfeita execução dos serviços.

Compete à empreiteira fazer minucioso estudo, verificação e comparação de todos os desenhos dos projetos arquitetônico, estrutural, de instalações, das especificações e demais documentos integrantes da documentação técnica fornecida pelo proprietário para execução da obra.

Dos resultados desta verificação preliminar deverá a empreiteira dar imediata comunicação escrita ao proprietário, apontando discrepâncias, omissões ou erros que tenha observado, inclusive sobre qualquer transgressão às normas técnicas, regulamentos ou leis em vigor, de forma a serem sanados os erros, omissões ou discrepâncias que possam trazer embaraço ao perfeito desenvolvimento das obras.

PREFEITURA MUNICIPAL DE PACAJUS
SECRETARIA DE INFRAESTRUTURA E DESENVOLVIMENTO URBANO
ESPECIFICAÇÕES TÉCNICAS

NORMAS

Fazem parte integrante destas Especificações, independentemente de transcrição, todas as normas (NBRs) da Associação Brasileira de Normas Técnicas (ABNT), bem como outras citadas no texto, que tenham relação com os serviços objeto do contrato.

ASSISTÊNCIA TÉCNICA E ADMINISTRATIVA

A empreiteira se obriga a, sob as responsabilidades legais vigentes, prestar toda a assistência técnica e administrativa necessária a imprimir andamento conveniente às obras e serviços.

A responsabilidade técnica da obra será de profissional pertencente ao quadro de pessoal da empresa, devidamente habilitado e registrado no CREA.

MATERIAIS, MÃO DE OBRA E EQUIPAMENTOS

Para as obras e serviços contratados, caberá à empreiteira fornecer e conservar o equipamento mecânico e o ferramental necessários e arremeter mão de obra idônea, de modo a reunir permanentemente em serviço uma equipe homogênea e suficiente de operários, mestres e encarregados que assegurem progresso satisfatório às obras. Será ainda de responsabilidade da empreiteira o fornecimento dos materiais necessários, todos de primeira qualidade e em quantidade suficiente para conclusão das obras no prazo fixado em contrato. O construtor só poderá usar qualquer material depois de submetê-lo ao exame e aprovação da fiscalização, a quem caberá impugnar seu emprego, quando estiver em desacordo com as especificações e projetos. O emprego de qualquer marca de material não especificado e considerado como "similar" só se fará mediante solicitação por escrito do construtor e autorização também por escrito da fiscalização.

Se circunstâncias ou condições locais tomarem aconselhável a substituição de alguns dos materiais especificados por outros equivalentes, esta substituição poderá efetuar-se desde que haja expressa autorização, por escrito, da fiscalização, para cada caso particular.

Obriga-se o construtor a retirar do recinto das obras quaisquer materiais porventura impugnados pela fiscalização, dentro de um prazo não superior a 72 (setenta e duas horas) a contar da notificação.

Será colocada na obra pelo construtor as "placas da obra", com dimensões, detalhes e letreiros fornecidos pela Prefeitura (dimensão 2,00m x 3,00m). Além desta, serão colocadas placas em observância às exigências do CREA-CE, indicando nomes e atribuições dos

PREFEITURA MUNICIPAL DE PACAJUS
SECRETARIA DE INFRAESTRUTURA E DESENVOLVIMENTO URBANO
ESPECIFICAÇÕES TÉCNICAS

responsáveis técnicos pela obra e pelos projetos. É vedada a afixação de placas de anúncios, emblemas ou propagandas.

Serão de responsabilidade do construtor os serviços de vigilância da obra, até que seja efetuado o recebimento provisório da mesma.

FISCALIZAÇÃO

A Prefeitura manterá nas obras engenheiros e prepostos seus, conveniente credenciados junto aos construtores e sempre adiante designados por fiscalização, com autoridade para exercer, em nome da Prefeitura, toda e qualquer ação de orientação geral, controle e fiscalização das obras e serviços de construção. As relações mútuas entre a Prefeitura e cada contratado serão mantidas por intermédio da fiscalização. A empreiteira é obrigada a facilitar meticulosa fiscalização dos materiais e execução das obras e serviços contratados, facultando à fiscalização o acesso a todas as partes das obras.

Obriga-se, ainda, a facilitar a vistoria de materiais em depósitos ou quaisquer dependências onde se encontrem.

Qualquer reclamação da fiscalização sobre defeito essencial em serviço executado ou material posto na obra será feita ao construtor pelo fiscal através de notificação feita no livro de ocorrências da obra.

Caso as exigências contidas na notificação não sejam atendidas num prazo de 72 (setenta e duas horas), fica assegurado à fiscalização o direito de ordenar a suspensão das obras e serviços, sem prejuízo das penalidades cabíveis ao construtor e sem que este tenha direito a qualquer indenização.

O construtor é obrigado a retirar da obra, imediatamente após recebimento de notificação da fiscalização, qualquer empregado, operário ou subordinado seu que, conforme disposto na citada notificação, tenha demonstrado conduta nociva ou incapacidade técnica.

A fiscalização e a construtora deverão promover e estabelecer o entrosamento dos diferentes serviços quando houver mais de uma firma contratada na mesma obra, de modo a proporcionar andamento harmonioso da obra em seu conjunto. Em casos complicados a fiscalização terá poderes para decidir as questões, de forma definitiva e sem apelação.

Todas as ordens de serviços e comunicações da fiscalização à empreiteira serão transmitidas por escrito e só assim produzirão seus efeitos. Com este fim o construtor manterá na obra um livro de ocorrências, no qual a fiscalização fará anotação de tudo o que estiver

PREFEITURA MUNICIPAL DE PACAJUS
SECRETARIA DE INFRAESTRUTURA E DESENVOLVIMENTO URBANO
ESPECIFICAÇÕES TÉCNICAS

relacionado com a execução dos serviços contratados tais como alterações, dias de chuva, serviços extraordinários, reclamações e notificações de reparos, datas de concretagem e retiradas de forma e/ou escoramentos e demais elementos técnicos ou administrativos de controle da obra.

Após o recebimento provisório da obra, o livro de ocorrências será encerrado pela fiscalização e pela empreiteira e entregue a Prefeitura.

INÍCIO

Os serviços serão iniciados dentro de no máximo (05 cinco) dias a contar da data de assinatura do contrato.

PRAZO

O prazo para execução dos serviços será o que constar no contrato, de acordo com o estipulado nas instruções da Licitação.

SERVIÇOS EXTRAORDINÁRIOS

Possíveis acréscimos de serviços a serem executados, deverão ser de prévio conhecimento e aprovação por escrito da fiscalização.

Os preços destes serviços serão os mesmos da proposta de preços do Construtor. Quando não constarem do orçamento original, serão pagos pelos preços vigentes à época de sua execução conforme tabela do SEINFRA vigente.

SERVIÇOS SUPRIMIDOS

Os eventuais decréscimos de serviços, cuja não execução seja determinada pela Fiscalização, terão seus preços deduzidos do orçamento inicial pelo mesmo valor ali estipulado.

TÉRMINO – RECEBIMENTOS

Quando as obras ficarem concluídas, de acordo com o contrato, será lavrado um Termo de Recebimento Provisório das mesmas. Este Termo será elaborado em três vias de igual teor, assinadas pela comissão de recebimento designada pela Prefeitura, devendo a terceira via ser entregue ao construtor.

O Termo de Recebimento definitivo das obras e serviços contratados será lavrado 90 (noventa) dias após o recebimento provisório, desde que tenham sido atendidas todas as reclamações da fiscalização referentes a defeitos e imperfeições que venham a ser verificadas em qualquer elemento das obras e serviços executados.

PREFEITURA MUNICIPAL DE PACAJUS
SECRETARIA DE INFRAESTRUTURA E DESENVOLVIMENTO URBANO
ESPECIFICAÇÕES TÉCNICAS

À época do recebimento definitivo deverão estar solucionadas todas as reclamações porventura feitas quanto à falta de pagamento de operários, fornecedores de material e prestadores de serviços empregados na edificação, inclusive no que disser respeito a Previdência Social, CREA, FGTS, Imposto sobre Serviços, Imposto Sindical e PIS, bem como outras por acaso vigentes na época.

O Termo de Recebimento definitivo será lavrado em três vias de igual teor, assinadas pela comissão de recebimento designada pela Prefeitura, devendo a terceira via ser entregue ao construtor.

O prazo de responsabilidade civil pela execução e solidez da obra a que se refere o artigo 1245 do Código Civil Brasileiro (5 anos), será contado a partir da data do Termo de Recebimento definitivo.

SUBEMPREITADAS

O construtor não poderá submeter as obras e serviços no seu todo, podendo fazê-lo parcialmente para cada serviço, após consulta por escrito e aquiescência da Prefeitura. O fato do serviço ser executado por subempreiteiro não eximirá, no entanto, o construtor de sua responsabilidade direta pelo serviço perante o proprietário.

SEGUROS E ACIDENTES

Será exclusivamente da empreiteira a responsabilidade por quaisquer acidentes nos trabalhos de execução das obras e serviços contratados, uso indevido de patentes registradas e, ainda que resultante de caso fortuito e por qualquer causa, a destruição ou danificação da obra em construção até a definitiva aceitação dela pela Prefeitura.

Caberão ao construtor, ainda, as indenizações eventualmente devidas a terceiros por fatos decorrentes dos serviços contratados, ainda que ocorridos na via pública.

SEGURANÇA NO TRABALHO

NORMAS

Deverão ser obedecidas todas as recomendações, com relação à segurança do trabalho, contidas na Norma Regulamentadora NR-18, aprovada pela Portaria nº 3214, de 08/06/78, do Ministério do Trabalho, publicada no D.O.U de 06/07/78 (Suplemento).

Deverá ser dada particular atenção ao cumprimento das exigências de proteção às partes móveis dos equipamentos e de se evitar que as ferramentas manuais sejam abandonadas sobre as passagens, escadas, andaimes e superfícies de trabalho, bem como para o que diz

PREFEITURA MUNICIPAL DE PACAJUS
SECRETARIA DE INFRAESTRUTURA E DESENVOLVIMENTO URBANO
ESPECIFICAÇÕES TÉCNICAS

respeito à proibição de ligação de mais de uma ferramenta elétrica na mesma tomada de corrente.

FERRAMENTAS

As ferramentas e equipamentos de uso no canteiro de obras serão dimensionados e especificados pelo Construtor, de acordo com seu plano de construção, observadas as especificações estabelecidas.

EQUIPAMENTOS DE PROTEÇÃO INDIVIDUAL

É de obrigação do Construtor fornecer aos fiscais e outros visitantes, durante a sua permanência no canteiro, o equipamento de proteção individual.

PROTEÇÃO E COMBATE A INCÊNDIO

Em locais determinados pela Fiscalização serão colocados, pelo Construtor, extintores de incêndio para proteção das instalações de canteiro de obras.

Eficiente e ininterrupta vigilância será exercida pelo Construtor para prevenir riscos de incêndio do canteiro de obras.

Caberá a Fiscalização, sempre que julgar necessário ordenar providências para modificar hábitos de trabalhos e depósitos de materiais que ofereçam riscos de incêndio às obras.

LICENÇAS E FRANQUIAS

O construtor é obrigado a obter todas as licenças, aprovações e franquias necessárias aos serviços que contratar, pagando os emolumentos prescritos por lei e observando as leis, regulamentos e posturas referentes à obra e à segurança pública, bem como atender ao pagamento de seguro de pessoal, despesas decorrentes das leis trabalhistas e impostos, de consumo de água e energia e tudo o mais que diga respeito às obras e serviços contratados.

Obriga-se, ainda, ao cumprimento de quaisquer formalidades e ao pagamento de multas porventura impostas pelas autoridades, mesmo daquelas que, por força de dispositivos legais, sejam atribuídas ao proprietário.

A observância de leis, regulamentos e posturas a que se refere este item abrange também as exigências do Conselho Regional de Engenharia, Arquitetura e Agronomia (CREA), especialmente no que se refere à colocação de placas contendo os nomes dos profissionais responsáveis pelos projetos e pela execução das obras.

PREFEITURA MUNICIPAL DE PACAJUS
SECRETARIA DE INFRAESTRUTURA E DESENVOLVIMENTO URBANO
ESPECIFICAÇÕES TÉCNICAS

Os comprovantes dos pagamentos mencionados neste item LICENÇAS E FRANQUIAS deverão ser exibidos à fiscalização mensalmente e por ocasião da emissão da última fatura, sob pena de serem as faturas retidas até o cumprimento desta obrigação.

Os projetos aprovados pelos órgãos competentes, juntamente com o 'HABITE-SE', serão fornecidos ao proprietário quando do recebimento provisório da obra, feitas todas as atualizações decorrentes de alterações procedidas durante a sua execução.

DISCREPÂNCIA E INTERPRETAÇÕES

Para efeito de interpretação entre os documentos contratuais, fica estabelecido que: Em caso de divergência entre a presente Especificação e o Contrato de Serviços, prevalecerá este último.

- Em caso de dúvidas quanto a interpretação desta Especificação ou dos desenhos dos projetos, as dúvidas serão dirimidas pela fiscalização.

- Em caso de divergência entre as cotas dos desenhos dos projetos e as dimensões medidas em escala, prevalecerão as primeiras.

RECURSOS E ARBITRAGEM

De qualquer decisão da fiscalização sobre assuntos não previstos, nas especificações inerentes a cada obra ou no Contrato para execução dos serviços, caberá recurso à Secretaria de Obas desta Prefeitura, para a qual deverá apelar a empreiteira todas as vezes que se julgue prejudicada.

CONSIDERAÇÕES GERAIS

Trata-se de um projeto que tem por objetivo a Recomposição de Pavimentação em diversas Localidade com Sede, distrito no município de Pacajus-CE.

Cada via deverá ser recuperada de acordo com as Larguras e extensões projetadas podendo estas dimensões ser observadas na Peça Gráfica da via onde teremos a Planta com Estaqueamento e a dimensão da seção da via, bem como perfil longitudinal. As dimensões também poderão ser observadas no quadro de memória de quantitativos de cada rua. Na memória de cálculo encontramos precisamente, conforme a planta, as larguras e suas variações em cada estaca ou ponto de transição. Existe uma variação de largura, pois a Prefeitura não possui recursos para desapropriações e também devido a vários fatores, entre eles a posição dos postes da Rede Pública de Energia ou o fato de que as construções não obedecem a um

PREFEITURA MUNICIPAL DE PACAJUS
SECRETARIA DE INFRAESTRUTURA E DESENVOLVIMENTO URBANO
ESPECIFICAÇÕES TÉCNICAS

padrão na via. O construtor para executar a obra deverá levar em consideração estas duas peças.

Para melhor organizar as peças gráficas e planejamento existe uma prancha de Localização onde são identificadas todas as localidades onde acontecerão intervenções. Para cada localidade existe uma planta de situação onde se observa a planta da localidade e com a iluminação das vias a serem pavimentadas. Por fim existem as plantas individuais de cada rua.

ESTUDOS TOPOGRÁFICOS

Os estudos topográficos foram executados de acordo com as Instruções de Serviço para Estudo Topográfico para Implantação e Pavimentação de Rodovias contidas no Manual de Serviços para Estudos e Projetos Rodoviários do DER.

Foi utilizada uma Estação Total marca TOPCON GTS-209 para levantamento planialtimétrico das seções das vias e o software licenciado Autodesk Civil 3D 2012 para processamento e edição da topografia.

Os estudos topográficos foram desenvolvidos basicamente a partir da execução das seguintes atividades:

- Locação dos Eixos das ruas objeto de intervenção;
- Seções transversais;
- Amarrações do Eixo; e
- Levantamentos Especiais, Cadastro, Drenagem, Pavimento Existente, etc;

ESTUDOS GEOTÉCNICOS

De acordo com as características apresentadas e a prática usual consagrada no município não se fez necessária a realização de ensaios de capacidade de carga, tendo em vista que o solo das diversas ruas apresenta boas condições para a execução desse tipo de intervenção, uma vez que se apresenta bastante compactado em função do tráfego contínuo ao longo do tempo. Porém devido ao excessivo tráfego de veículos pesados na região torna-se necessário a execução de camada de solo-brita para ao aumento da vida útil das referidas vias.

ESTUDOS HIDROLÓGICOS

Os estudos hidrológicos foram executados de acordo com as Instruções de Serviço do DER e normas da ABNT.

Este estudo abrangeu as seguintes etapas:

PREFEITURA MUNICIPAL DE PACAJUS
SECRETARIA DE INFRAESTRUTURA E DESENVOLVIMENTO URBANO
ESPECIFICAÇÕES TÉCNICAS

- Determinação das características das bacias hidrográficas;
- Elaboração de cálculos, a partir dos dados obtidos e das determinações feitas, para conhecimento das condições em que se verificam o escoamento superficial.

A finalidade da orientação adotada no estudo é obter os elementos de natureza hidrológica que permitam:

- Dimensionamento hidráulico das pequenas obras de drenagem a serem construídas.

INTENSIDADE DA CHUVA

O conhecimento das intensidades das precipitações, para diversas durações de chuva e período de retorno, é fundamental para dimensionamento de sistemas de drenagem urbana.

A equação utilizada para o cálculo da Intensidade de Chuva foi a mesma utilizada para a Região Metropolitana de Fortaleza que pode ser utilizada para toda região do litoral do Ceará.

$$i = \frac{528,076 \cdot T^{0,146}}{(t_c + 6)^{0,62}} \text{ para } t \leq 120 \text{ min}$$

Onde:

i = Intensidade de chuva em mm/h;
t_c = Tempo de concentração (min);
T = Tempo de recorrência em anos.

$$i = \frac{54,70 \cdot T^{0,194}}{(t_c + 1)^{0,86}} \text{ para } t > 2 \text{ h}$$

onde:

t_c = Tempo de concentração (horas).
T = Tempo de recorrência em anos.

PRECIPITAÇÃO

A precipitação P foi determinada a partir da expressão:

$$P = K[a \cdot t + b \cdot \log(1 + c \cdot t)]$$

Onde:

P = Precipitação Máxima em mm;
t = Tempo de Duração de Precipitação em Horas, Adotamos o tempo de concentração da bacia

PREFEITURA MUNICIPAL DE PACAJUS
SECRETARIA DE INFRAESTRUTURA E DESENVOLVIMENTO URBANO
ESPECIFICAÇÕES TÉCNICAS

a, b, c = Constantes Específicas de cada Posto Pluviométrico, adotaremos (a = 0,20; b = 17; c = 60)

K = fator de probabilidade dado por: $K = T^{(\alpha + \frac{\beta}{T})}$

Onde:

T = tempo de recorrência (em anos)

α e β - parâmetros variáveis com a duração

$\gamma = 0,25$

TEMPO DE RECORRÊNCIA

Foram adotados os seguintes tempos de recorrência para verificação e dimensionamento das obras:

- Obras de drenagem superficial: $T_r = 05$ anos
- Obras de arte correntes: $T_r = 15$ anos, como canal
 $T_r = 25$ anos, como orifício

TEMPO DE CONCENTRAÇÃO

O Tempo de Concentração é o intervalo de tempo da duração da chuva necessário para que toda a bacia hidrográfica passe a contribuir para a vazão na seção de drenagem. Seria também o tempo de percurso, até a seção de drenagem, de uma porção caída no ponto mais distante da bacia.

A Intensidade de chuva (I) para cada bacia foi obtida considerando a duração da chuva igual ao Tempo de Concentração (T_c) da bacia. Como parâmetro de dimensionamento utilizamos um tempo de concentração mínimo de 15 minutos.

Os tempos de concentração (TC) foram calculados usando-se a expressão proposta pelo

$$T_c = 57 \left(\frac{L^2}{H} \right)^{0,385}$$

"California Highways and Public Roads":

Onde:

T_c = tempo de concentração, em minuto;

L = comprimento de linha de fundo (Talvegue), em Km;

H = Diferença de nível, em metro.

PREFEITURA MUNICIPAL DE PACAJUS
SECRETARIA DE INFRAESTRUTURA E DESENVOLVIMENTO URBANO
ESPECIFICAÇÕES TÉCNICAS

VAZÕES DE PROJETO

O cálculo das vazões das bacias foi realizado considerando a área de contribuição, conforme segue:

Pequenas bacias - áreas de contribuição inferiores a 10,0 km² e correspondem em geral às obras de drenagem superficial como sarjetas, banquetas, descidas d'água e bueiros tubulares, cujas vazões são calculadas pelo Método Racional, com a fórmula:

$$Q = \frac{C.I.A}{3,60}$$

Onde:

Q = vazão de projeto (m³/s)

I = intensidade de precipitação (mm/h), para uma duração igual ao tempo de concentração.

A = área da bacia (km²)

C = coeficiente adimensional de deflúvio ou escoamento superficial (coeficiente de "RUN-OFF"), cujos valores estão representados nos Quadro 01 e 02.

Quadro 01 (Áreas Rurais)

Tipos de Superfície	Coeficientes "C", de "RUN-OFF"
Revestimento asfáltico	0,8 - 0,9
Terra compactada	0,4 - 0,6
Solo natural	0,2 - 0,4
Solo com cobertura vegetal	0,3 - 0,4

Quadro 02 (Áreas Urbanas)

Tipos de Superfície	Coeficientes "C", de "RUN-OFF"
Pavimentos de concreto de cimento Portland ou concreto betuminoso	0,75 a 0,95
Pavimentos de macadame betuminoso	0,65 a 0,80
Acostamentos ou revestimentos primários	0,40 a 0,60
Solo sem revestimento	0,20 a 0,90
Taludes gramados (2:1)	0,50 a 0,70

PREFEITURA MUNICIPAL DE PACAJUS
SECRETARIA DE INFRAESTRUTURA E DESENVOLVIMENTO URBANO
ESPECIFICAÇÕES TÉCNICAS

Prados gramados	0,10 a 0,40
Áreas florestais	0,10 a 0,30
Campos cultivados	0,20 a 0,40
Áreas comerciais, zonas de centro da cidade	0,70 a 0,95
Zonas moderadamente inclinadas com aproximadamente 50% de área impermeável	0,60 a 0,70
Zonas planas com aproximadamente 60% de área impermeável	0,50 a 0,60
Zonas planas com aproximadamente 30% de área impermeável	0,35 a 0,45

RESULTADOS OBTIDOS

- **Drenagem Superficial** - Foi calculada a descarga por metro linear de plataforma, considerando a largura total de cada via. Adotou-se ainda, o Tempo de Concentração $T_c = 5$ minutos.
- **Passagem de Água** - Foram registrados diversos pontos onde a drenagem superficial será feita através de um rebaixamento no pavimento e meio fio para simplesmente transpasse das águas ou deságüe das águas provenientes da via.
- **Bueiros** - Foi cadastrada pela topografia necessidade de colocação ou substituição de bueiros

Após lançamento do traçado levantado com o bueiro cadastrado pela topografia sobre a Carta da SUDENE da região, foi determinada a delimitação da área (A) de cada bacia identificada, com sua respectiva linha de fundo (L) e o seu desnível (H). A vazão afluente do bueiros foi calculada pelo método Racional para as bacias identificadas nas Cartas da SUDENE.

PROJETO GEOMÉTRICO

O Projeto Geométrico foi elaborado conforme as Instruções de Serviço para Projeto Geométrico do Manual de Serviços para Estudos e Projetos Rodoviários do DER. Este projeto estabelecerá a caracterização geométrica do sistema viário - Eixo Principal, através da determinação dos parâmetros geométricos de seus alinhamentos, horizontal e vertical e seção transversal-tipo.

Os elementos utilizados no desenvolvimento do Projeto Geométrico foram obtidos através do levantamento topográfico. Estes dados serviram de base para a elaboração do projeto

PREFEITURA MUNICIPAL DE PACAJUS
SECRETARIA DE INFRAESTRUTURA E DESENVOLVIMENTO URBANO
ESPECIFICAÇÕES TÉCNICAS

em planta e perfil, assim como, para a definição das características técnicas e operacionais, tendo-se adotado a seguinte metodologia:

- Os alinhamentos horizontais foram definidos de acordo com a topografia local.
- Os alinhamentos verticais foram posicionados próximos às cotas do terreno natural buscando minimizar, na medida do possível, a movimentação de terras e respeitando as rampas e concordância de curvas verticais mínimas, recomendadas pelas normas vigentes. Foram também observadas as alternativas a drenagem e as concordâncias entre as vias projetadas. O greide projetado foi lançado adotando uma rampa máxima de 12% e mínima de 0,5%.

Nos desenhos em planta são indicados os elementos das curvas horizontais, as amarrações, os marcos de apoio e as obras de arte correntes. No perfil longitudinal, estão indicados os elementos básicos do greide de pavimentação, quais sejam: rampas, comprimentos de tangentes e das curvas de concordância e as obras de arte correntes.

PROJETO DE PAVIMENTAÇÃO EM PEDRA TOSCA

O Projeto de Pavimentação da rua foi elaborado de acordo com as Instruções de Serviço para Projeto de Pavimentação do DNIT.

Os serviços serão divididos em 02 etapas principais, onde a primeira será a regularização do Subleito com conformação geométrica da via e a segunda será a execução do pavimento e pedra poliédrica tosca.

O calçamento será executado com pedra calcária proveniente de pedreiras da região. Todo o material indicado na pavimentação será adquirido e transportado comercialmente.

O colchão será executado exclusivamente com Areia.

Como as vias em questão possuem tráfego extremamente leve com ausência de veículos pesados o subleito regularizado é suficiente para dar suporte ao pavimento, não sendo necessária a substituição de material nem a adição de material de base e sub-base. Segue o esquema do processo executivo do pavimento em pedra tosca:

Detalhe construtivo de Pavimentação em Pedra

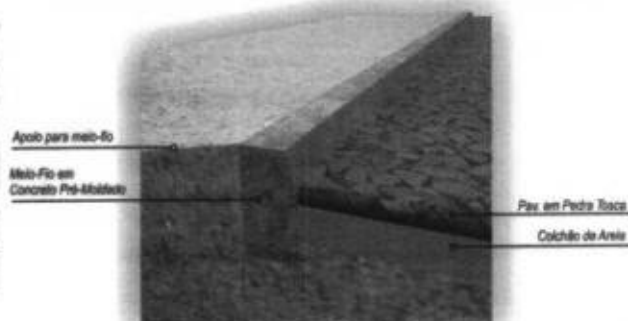

PREFEITURA MUNICIPAL DE PACAJUS
SECRETARIA DE INFRAESTRUTURA E DESENVOLVIMENTO URBANO
ESPECIFICAÇÕES TÉCNICAS

MÉTODO CONSTRUTIVO DE PAVIMENTO EM PEDRA TOSCA SEGUNDO A ESPECIFICAÇÃO DER-ES-P 18/94

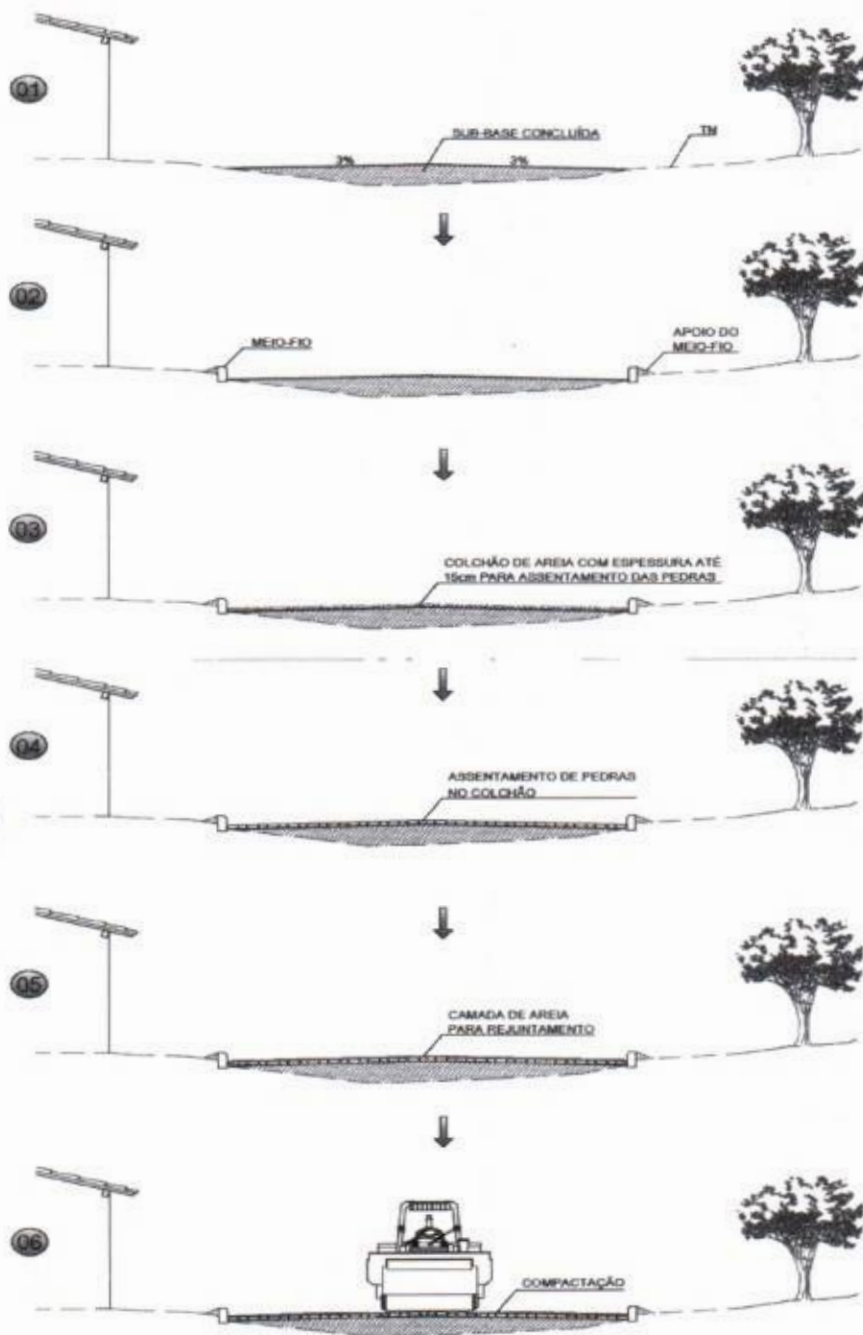

AS OBRAS DE TERRAPLENAGEM, DE DRENAGEM DE REGULARIZAÇÃO E ESTABILIZAÇÃO DA CAMADA QUE SERVIRÁ DE BASE DO CALÇAMENTO (GERALMENTE UMA CAMADA DE SOLO OBEDECENDO AS ESPECIFICAÇÕES DE SUB-BASE, DER-ES-P 03/90) OU REFORMAÇÃO DA PLATAFORMA DEVERÃO ESTAR CONCLUÍDAS
 OBS: OS SERVIÇOS ANTERIORES A PAVIMENTAÇÃO EM PEDRA DEPENDERÁ DO TIPO DE TERRENO A SER PAVIMENTADO

AS GUIAS SERÃO ASSENTES EM VALAS COM A FACE QUE NÃO APRESENTE FALHAS PARA CIMA, OBEDECENDO O LINHAMENTO E AS COTAS DO PROJETO. AS GUIAS SERÃO REJUNTADAS COM ARGAMASSA DE CIMENTO E AREIA.

A AREIA, SATISFAZENDO AS ESPECIFICAÇÕES, DEVERÁ SER TRANSPORTADA EM CAMINHÕES BASCULANTES, ENLERADAS NA PISTA E ESPALHADAS REGULARMENTE NA ÁREA CONTIDA PELAS GUIAS, DEVENDO A CAMADA DE AREIA FICAR COM ESPESURA DE 10CM A 15CM.

OS BLOCOS DE PEDRA TOSCAS SERÃO ASSENTES SOBRE O COLCHÃO DE AREIA EM LINHAS PERPENDICULARES AO EIXO DA PISTA, OBEDECENDO AS COTAS E ABAILAMENTOS DO PROJETO. EM TANGENTE, O ABAILAMENTO SERÁ FEITO POR DUAS RAMPAS, OPOSTAS A PARTIR DO EIXO, COM DECLIVIDADE DE 3% SALVO OUTRA INDICAÇÃO DO PROJETO. NAS CURVAS, A DECLIVIDADE TRANSVERSAL SERÁ A INDICADA PELA SUPER-ELEVAÇÃO PROJETADA

ANTES DA COMPRESSÃO COM O ROLO METÁLICO, JOGA-SE AREIA SOBRE O CALÇAMENTO, NA QUANTIDADE SUFICIENTE PARA PREENCHER AS JUNTAS E FORMAR UMA CAMADA SOBRE O CALÇAMENTO DE APROXIMADAMENTE 2CM.

AS PEDRAS SOB A CAMADA DE AREIA DEVEM SER BATIDAS INICIALMENTE COM COMPACTADOR MANUAL TIPO PLACA VIBRATÓRIA E EM SEGUNDA PASSA-SE O ROLO COMPRESSOR, COMEÇANDO PELO PONTO DE MENOR COTA PARA O DE MAIOR COTA NA SEÇÃO TRANSVERSAL. O NÚMERO DE PASSADAS, ASSIM EXECUTADAS, É DE 3 VEZES NO MÍNIMO.

PREFEITURA MUNICIPAL DE PACAJUS
SECRETARIA DE INFRAESTRUTURA E DESENVOLVIMENTO URBANO
ESPECIFICAÇÕES TÉCNICAS

CONSIDERAÇÕES SOBRE O ORÇAMENTO BÁSICO

Segue no Item "Orçamento Básico" as Planilhas de Orçamento Consolidado e Individualizados, bem como a memória de cálculo para todos os itens.

Como fonte de Preços para o orçamento do Projeto foi utilizado a Tabela Unificada da Secretaria de Infraestrutura do Estado do Ceará, de acordo com a Planilha de Orçamento em anexo. Esta é a tabela usual em todo estado do Ceará e adota mesmos Parâmetros da Tabela Oficial SEINFRA.

Segue em composição de BDI adotado para esta obra exposta de acordo com Acórdão TCU 325/2007.

SARJETAS E MEIO-FIO

A capacidade teórica de vazão das sarjetas e meio-fio determinada pela fórmula de Manning modificado por IZZARD, ou seja:

$$Q = 0,375 (Z / n) i^{1/2} . y^{8/3}$$

Onde:

Q = vazão em m³/s;

Z = inverso da declividade transversal;

i = declividade longitudinal;

y = profundidade da lâmina d'água;

n = coeficiente de rugosidade.

A descarga teórica obtida da expressão anterior foi corrigida pelo fator F, obtido em função da declividade longitudinal, do gráfico a seguir:



PREFEITURA MUNICIPAL DE PACAJUS
SECRETARIA DE INFRAESTRUTURA E DESENVOLVIMENTO URBANO
ESPECIFICAÇÕES TÉCNICAS

Para as seções das vias do projeto em questão, foi calculada a vazão afluyente, a vazão admissível no final do segmento e a distância de captação para determinar as intervenções cabíveis, considerando um tirante d'água junto a guia de 6cm, para as declividades de 0,5% a 12,0% são apresentadas a seguir:

Verifica-se a utilização do meio fio extrusado é viável no trecho a ser pavimentado.

SERVIÇOS PRELIMINARES

BANQUETAS*

DECLIVIDADE LONGITUDINAL (m/m)	DECLIVIDADE TRANVERSAL (Z)	COEFICIENTE DE RUGOSIDADE (n)	PROFUNDIDADE DA LAMINA (m)	FATOR DE REDUCAO (m)	VAZAO ADMISSIVEL (m ³ /s)	VAZAO AFLUYENTE (m ³ /s/m)	DISTANCIA DE CAPTACAO (m)
0,005	0,03	0,013	0,06	0,65	0,024	0,000328	73,171
0,010	0,03	0,013	0,06	0,80	0,042	0,000328	128,049
0,020	0,03	0,013	0,06	0,80	0,060	0,000328	182,927
0,030	0,03	0,013	0,06	0,73	0,067	0,000328	204,268
0,040	0,03	0,013	0,06	0,61	0,065	0,000328	198,171
0,050	0,03	0,013	0,06	0,50	0,059	0,000328	179,878
0,060	0,03	0,013	0,06	0,40	0,052	0,000328	158,537
0,070	0,03	0,013	0,06	0,33	0,045	0,000328	140,244
0,080	0,03	0,013	0,06	0,27	0,041	0,000328	125,000
0,090	0,03	0,013	0,06	0,23	0,037	0,000328	112,805
0,100	0,03	0,013	0,06	0,20	0,034	0,000328	103,659
0,110	0,03	0,013	0,06	0,18	0,032	0,000328	97,561
0,120	0,03	0,013	0,06	0,16	0,029	0,000328	88,415

• **Placas da Obra**

Será colocada uma placa alusiva à obra com dimensões (2,00 x 3,00)m, a placa deverá ser em chapa de zinco fixada em linhas de madeira. A placa deverá estar de acordo com programa de financiamento.

Em algumas ruas também foram orçadas placas com dimensões de (1,50 x 2,00)m para alusão a obra.

• **Raspagem e Limpeza do Terreno**

A completa limpeza do terreno será efetuada manual, dentro da mais perfeita técnica, tomados os devidos cuidados de forma a evitar danos a terceiros.

A limpeza do terreno compreenderá os serviços de capina, roçado, destocamento, queima e remoção, de forma a deixar a área livre de raízes e tocos de árvore.

PREFEITURA MUNICIPAL DE PACAJUS
SECRETARIA DE INFRAESTRUTURA E DESENVOLVIMENTO URBANO
ESPECIFICAÇÕES TÉCNICAS

Deverão ser conservadas no terreno todas as árvores ou formações rochosas existentes, salvo as que, por fator condicionante do projeto arquitetônico, devam ser removidas.

Em qualquer hipótese, nenhuma árvore ou formações rochosas deverá ser removida sem autorização expressa da fiscalização.

O construtor tomará providências no sentido de serem extintos todos os formigueiros e cupinzeiros existentes no terreno.

O expurgo da vegetação e dos detritos resultantes da raspagem e limpeza do terreno será transportado até um aterro sanitário ou lixão mais próximo do local da obra.

- **Locação com Auxílio Topográfico**

A via deverá ser locada com auxílio de topógrafo para assim evitar falhas na execução e não ocorra diminuição nas seções das vias previstas em projeto.

MOVIMENTO DE TERRA

Serão observadas as seguintes normas para os serviços de Terraplenagem:

- DER-ES-T 01/94 Serviços Preliminares
- DER-ES-T 02/94 Caminhos de Serviços
- DER-ES-T 04/94 Cortes
- DER-ES-T 05/94 Empréstimos
- DNIT-ES-T 06/94 Aterros com Solos

- **Escavação, Carga, Transporte e Descarga de Materiais**

O ciclo de Escavação, carga, e Transporte de Materiais deverá ser executado com equipamentos apropriados. O transporte de Material será feito em caminhões basculantes que levarão o material da jazida ou de cortes ao local onde será executado o aterro.

- **Aterro com Compactação Mecânica**

Os solos para os aterros deverão ser em materiais isentos de matérias orgânicas, micáceas e diatomáceas.

O espalhamento dos materiais depositados na plataforma se fará com Motoniveladora. O espalhamento será feito de modo que a camada fique com espessura constante. Não poderão ser confeccionadas camadas com espessuras compactadas superiores a 22,0cm nem inferiores a 12,0cm.

PREFEITURA MUNICIPAL DE PACAJUS
SECRETARIA DE INFRAESTRUTURA E DESENVOLVIMENTO URBANO
ESPECIFICAÇÕES TÉCNICAS

A compactação do aterro deve ser executada preferencialmente com rolo liso vibratório autopropulsor isoladamente ou em combinação com rolo vibratório pé-de-carneiro autopropulsor (pata curta). No acabamento deve ser também utilizado o rolo pneumático. Para atingir-se a faixa do teor de umidade na qual o material será compactado, serão utilizados carros tanques para umedecimento, motoniveladora e grade de discos para homogeneização da umidade e uma possível aeração. A faixa de umidade para compactação terá como limites (hot - 2,0)% e (hot + 1,0)%. É muito importante uma perfeita homogeneização da umidade para uma boa compactação.

- **Regularização do Sub-Leito**

A Regularização do terreno é o Serviço executado destinado a conformar o leito estradal, transversal e longitudinalmente, de modo a torná-lo compatível com as exigências geométricas do Projeto. Esse serviço consta essencialmente de cortes e/ou aterros até 0,20m de modo a garantir uma densificação adequada do subleito para recebimento do colchão de areia.

PAVIMENTAÇÃO EM PEDRA TOSCA

Colchão de Areia

Deverá ser executado um aterro (colchão) de areia grossa na altura mínima de 20,00 cm para recebimento da pedra tosca sob a superfície depois de executado o aterro. O colchão de Areia será executado simplesmente para assentamento das pedras e não deverá ser executado com a função conformar geometricamente nem de elevar o greide da via.

Pavimentação em Pedra Tosca sem Rejuntamento

Sobre colchão de areia grossa será executada a pavimentação com cubos de pedras nas dimensões variáveis. Após assentamento o pavimento será compactado mecanicamente.

A rocha deverá ter textura homogênea, sem fendilhamento, sem alterações, possuir boas condições de dureza e de tenacidade e apresentar um Desgaste Los Angeles (DNER-ME 35) inferior a 40%. As rochas graníticas são as mais apropriadas.

As Pedras Toscas serão amarradas de forma a apresentar uma face plana, que será a face superior, e ter dimensões que possam se inscrever num círculo de 10 a 20cm de diâmetro e tenham alturas variando entre 10 e 15cm.

PREFEITURA MUNICIPAL DE PACAJUS
SECRETARIA DE INFRAESTRUTURA E DESENVOLVIMENTO URBANO
ESPECIFICAÇÕES TÉCNICAS

Deverá ser observado o caimento transversal (3%) do pavimento para adequado escoamento de águas pluviais.

Os blocos de Pedras Toscas serão transportados de caminhões basculantes ou de carroceria. Sua distribuição será feita ao longo do intervalo a ser calçamentado, de preferência ao lado pista. Caso tenha-se que distribuí-los dentro da pista, faz-se em fileiras longitudinais (paralelas ao eixo), interrompidas a cada 2,50m para permitir a implantação das linhas de referência para o assentamento dos blocos de pedra.

Os blocos de Pedra Tosca serão assentes sobre o colchão de areia em linhas perpendiculares ao eixo da pista, obedecendo as cotas e abaulamentos do Projeto. Em tangente, o abaulamento será feito por duas rampas, opostas a partir do eixo, com declividade variando entre 3% e 4%, salvo outra indicação do Projeto. Nas curvas, a declividade transversal será a indicada pela superelevação projetada.

As juntas de cada fiada de pedra deverão ser alternadas com relação às das duas fiadas vizinhas de tal modo que cada junta fique em frente ao bloco de pedra, no seu terço médio.

A colocação dos blocos de pedras deverá ser feito da seguinte maneira:

As Pedras Mestras serão as primeiras pedras assentes espaçadamente, de conformidade com o Greide e abaulamento transversal do Projeto, destinadas a servir de referência para o assentamento das demais pedras.

Inicialmente assentam-se cinco linhas de Pedras Mestras, paralelas ao eixo da rodovia, nos seguintes locais: eixo da pista, bordo esquerdo, bordo direito, meio da faixa de tráfego esquerda, meio da faixa de tráfego direita. Em cada linha as pedras mestras são espaçadas de 2,50m uma das outras. A distância entre dois alinhamentos de pedras mestras não deve ser superior a 2,50m. A cota de cada pedra mestra, antes da compressão, deverá ficar 1 cm acima da cota de Projeto.

No assentamento das demais pedras, sempre em fileiras perpendiculares ao eixo, deve-se proceder da seguinte maneira: o operário escolhe a face de rolamento e, com o martelo, fixa a pedra no colchão de areia, com essa face para cima. Após o assentamento da primeira pedra, assenta-se igualmente a Segunda, escolhendo-se convenientemente a face de rolamento e a face que vai encostar-se à pedra já assentada. As pedras devem se tocar ligeiramente, formando-se as juntas pelas irregularidades das duas faces, não podendo essas juntas serem alinhadas nem exceder a 1,5cm.

PREFEITURA MUNICIPAL DE PACAJUS
SECRETARIA DE INFRAESTRUTURA E DESENVOLVIMENTO URBANO
ESPECIFICAÇÕES TÉCNICAS

As demais pedras serão assentes com os mesmos cuidados.

Como as pedras são irregulares, a boa qualidade do assentamento depende muito da habilidade do calceteiro. Mesmo com os cuidados necessários, sempre aparecerão juntas mais alargadas, devendo nestes casos ser preenchidas (acunhadas) com pedras menores. Igualmente às pedras mestras, as demais pedras antes da compressão ficarão 1cm acima das cotas de projeto.

Compactação Mecânica

A compactação do pavimento deverá ser da seguinte forma: Durante a execução de um pequeno trecho em pedra tosca, é processada uma compressão preliminar com soquete manual (maço) para possibilitar o Tráfego de canteiro. Após a Execução do Calçamento será executada a compactação com Rolo Compactador do tipo "Tandem", começando-se pelo ponto de menor cota para o de maior cota na seção transversal. O número de passadas, assim executadas, é de 3 vezes no mínimo.

DRENAGEM

• **Banqueta / Meio-Fio em Concreto Pré-moldado**

Deverão ser colocadas banquetas em concreto, com dimensões básicas (1,00 x 0,34 x 0,15 x 0,10)m, vide detalhe nas peças gráficas. Serão escavadas valas para fixação das banquetas, após a execução da escavação os meios-fios serão posicionados, de forma nivelada e alinhada. As guias serão escoradas no aterro das calçadas laterais. O rejuntamento deverá ser executado com argamassa de cimento e areia, traço 1:3 e em seguida deverão ser caiados com duas demãos.

• **Meio-Fio conjugado c/ Sarjeta, Extrusado com Concreto FCK 20MPa**

Este segundo procedimento alternativo refere-se ao emprego de formas metálicas deslizantes, acopladas a máquinas automotrizes (moldagem por extrusão), compreendendo as etapas de construção relacionadas a seguir:

- 1a) Escavação da cava da base do meio-fio, obedecendo aos alinhamentos, cotas e dimensões indicadas no projeto;
- 2a) Execução, quando for necessário, de base de concreto para regularização e apoio dos meios-fios;
- 3a) Lançamento, por extrusão, do concreto.

PREFEITURA MUNICIPAL DE PACAJUS
SECRETARIA DE INFRAESTRUTURA E DESENVOLVIMENTO URBANO
ESPECIFICAÇÕES TÉCNICAS

• **Recomendações Gerais**

Para garantir maior resistência dos meios-fios a impactos laterais, quando estes não forem contidos por canteiros, passeios ou por reaterro com material escavado, serão aplicadas escoras de concreto magro ("bolas"), espaçadas de 2m.

Em qualquer dos casos o processo alternativo eventualmente utilizado será adaptado às particularidades de cada obra, e submetido à aprovação da Fiscalização.

SERVIÇOS DIVERSOS

Limpeza de Piso em Área urbanizada

Todas as ruas a serem pavimentadas deverão ser limpas antes da liberação do tráfego. Deverá ser removido qualquer material proveniente da obra, como pedra e material de aterro.

A obra será entregue em perfeito estado de limpeza e conservação: deverão apresentar funcionamento perfeito todas as suas instalações, equipamentos e aparelhos, com as instalações definitivamente ligadas às redes de serviços públicos. Será removido todo o entulho do terreno, sendo cuidadosamente limpos e varridos os acessos. Todas as cantarias, alvenarias de pedra, pavimentação, revestimentos, cimentados, ladrilhos, pedras, azulejos, vidros, aparelhos sanitários, etc., serão limpos, abundante e cuidadosamente lavados, de modo a não serem danificadas outras partes da obra por estes serviços de limpeza.

23 L  1935
BRUNO A. DE VASCONCELOS
ENGENHEIRO CIVIL
CREA 0620114916

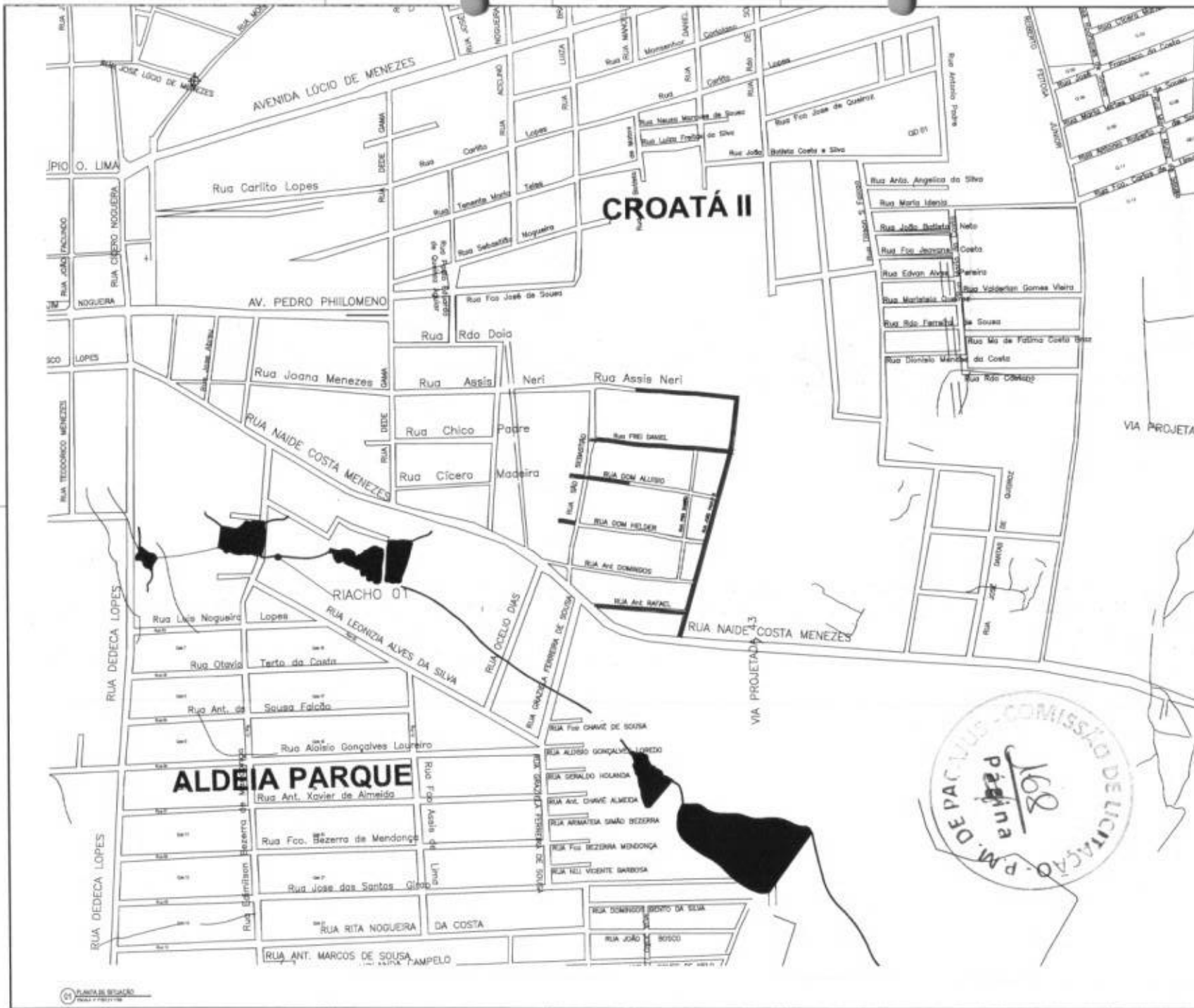

NOTA:
 Este mapa foi elaborado com base em dados fornecidos pelo Serviço de Cadastro e Planejamento Urbano da Prefeitura Municipal de Pacajós, em 2018.

- LEGENDA:**
- RUA
 - AVENIDA
 - VIA PROJETA
 - RUA PROJETA
 - RUA DECECA LOPES
 - RUA PROJETA 4,3
 - RUA PROJETA 4,2
 - RUA PROJETA 4,1
 - RUA PROJETA 4,0
 - RUA PROJETA 3,9
 - RUA PROJETA 3,8
 - RUA PROJETA 3,7
 - RUA PROJETA 3,6
 - RUA PROJETA 3,5
 - RUA PROJETA 3,4
 - RUA PROJETA 3,3
 - RUA PROJETA 3,2
 - RUA PROJETA 3,1
 - RUA PROJETA 3,0
 - RUA PROJETA 2,9
 - RUA PROJETA 2,8
 - RUA PROJETA 2,7
 - RUA PROJETA 2,6
 - RUA PROJETA 2,5
 - RUA PROJETA 2,4
 - RUA PROJETA 2,3
 - RUA PROJETA 2,2
 - RUA PROJETA 2,1
 - RUA PROJETA 2,0
 - RUA PROJETA 1,9
 - RUA PROJETA 1,8
 - RUA PROJETA 1,7
 - RUA PROJETA 1,6
 - RUA PROJETA 1,5
 - RUA PROJETA 1,4
 - RUA PROJETA 1,3
 - RUA PROJETA 1,2
 - RUA PROJETA 1,1
 - RUA PROJETA 1,0
 - RUA PROJETA 0,9
 - RUA PROJETA 0,8
 - RUA PROJETA 0,7
 - RUA PROJETA 0,6
 - RUA PROJETA 0,5
 - RUA PROJETA 0,4
 - RUA PROJETA 0,3
 - RUA PROJETA 0,2
 - RUA PROJETA 0,1

LEGENDA:

- RUA PROJETA 4,3
- RUA PROJETA 4,2
- RUA PROJETA 4,1
- RUA PROJETA 4,0
- RUA PROJETA 3,9
- RUA PROJETA 3,8
- RUA PROJETA 3,7
- RUA PROJETA 3,6
- RUA PROJETA 3,5
- RUA PROJETA 3,4
- RUA PROJETA 3,3
- RUA PROJETA 3,2
- RUA PROJETA 3,1
- RUA PROJETA 3,0
- RUA PROJETA 2,9
- RUA PROJETA 2,8
- RUA PROJETA 2,7
- RUA PROJETA 2,6
- RUA PROJETA 2,5
- RUA PROJETA 2,4
- RUA PROJETA 2,3
- RUA PROJETA 2,2
- RUA PROJETA 2,1
- RUA PROJETA 2,0
- RUA PROJETA 1,9
- RUA PROJETA 1,8
- RUA PROJETA 1,7
- RUA PROJETA 1,6
- RUA PROJETA 1,5
- RUA PROJETA 1,4
- RUA PROJETA 1,3
- RUA PROJETA 1,2
- RUA PROJETA 1,1
- RUA PROJETA 1,0
- RUA PROJETA 0,9
- RUA PROJETA 0,8
- RUA PROJETA 0,7
- RUA PROJETA 0,6
- RUA PROJETA 0,5
- RUA PROJETA 0,4
- RUA PROJETA 0,3
- RUA PROJETA 0,2
- RUA PROJETA 0,1



DATA	VALOR	EMPRESA

ASSINATURA E IMPRESSÃO:



PREFEITURA MUNICIPAL DE PACAJÓS
 SECRETARIA DE INFRAESTRUTURA E DESENVOLVIMENTO URBANO
 PROJETO DE IMPLANTAÇÃO DE PAVIMENTO DE CIMENTO PORTLAND EM PAVIMENTOS DE CIMENTO PORTLAND
 PAVIMENTO DE CIMENTO PORTLAND
 PAVIMENTO DE CIMENTO PORTLAND

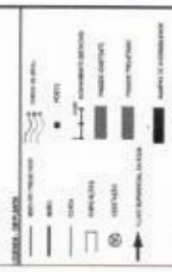
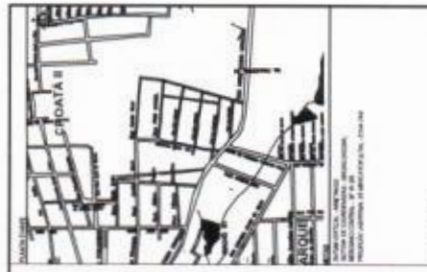

PROPOSTA Nº 001/2021
PROJETO DE RECONSTRUÇÃO DE UMA RUA DE CALÇADA
NO LOTEAMENTO DE CALÇADA Nº 174
MUNICÍPIO DE PACAJUS - RJ
PROPOSTA DE LICITAÇÃO Nº 001/2021

ITEM	QUANTIDADE	UNIDADE	VALOR UNITÁRIO	VALOR TOTAL

PROPOSTA Nº 001/2021
PROJETO DE RECONSTRUÇÃO DE UMA RUA DE CALÇADA
NO LOTEAMENTO DE CALÇADA Nº 174
MUNICÍPIO DE PACAJUS - RJ
PROPOSTA DE LICITAÇÃO Nº 001/2021

PACAJUS
MUNICÍPIO DE PACAJUS - RJ
PROPOSTA Nº 001/2021
PROJETO DE RECONSTRUÇÃO DE UMA RUA DE CALÇADA
NO LOTEAMENTO DE CALÇADA Nº 174
MUNICÍPIO DE PACAJUS - RJ
PROPOSTA DE LICITAÇÃO Nº 001/2021

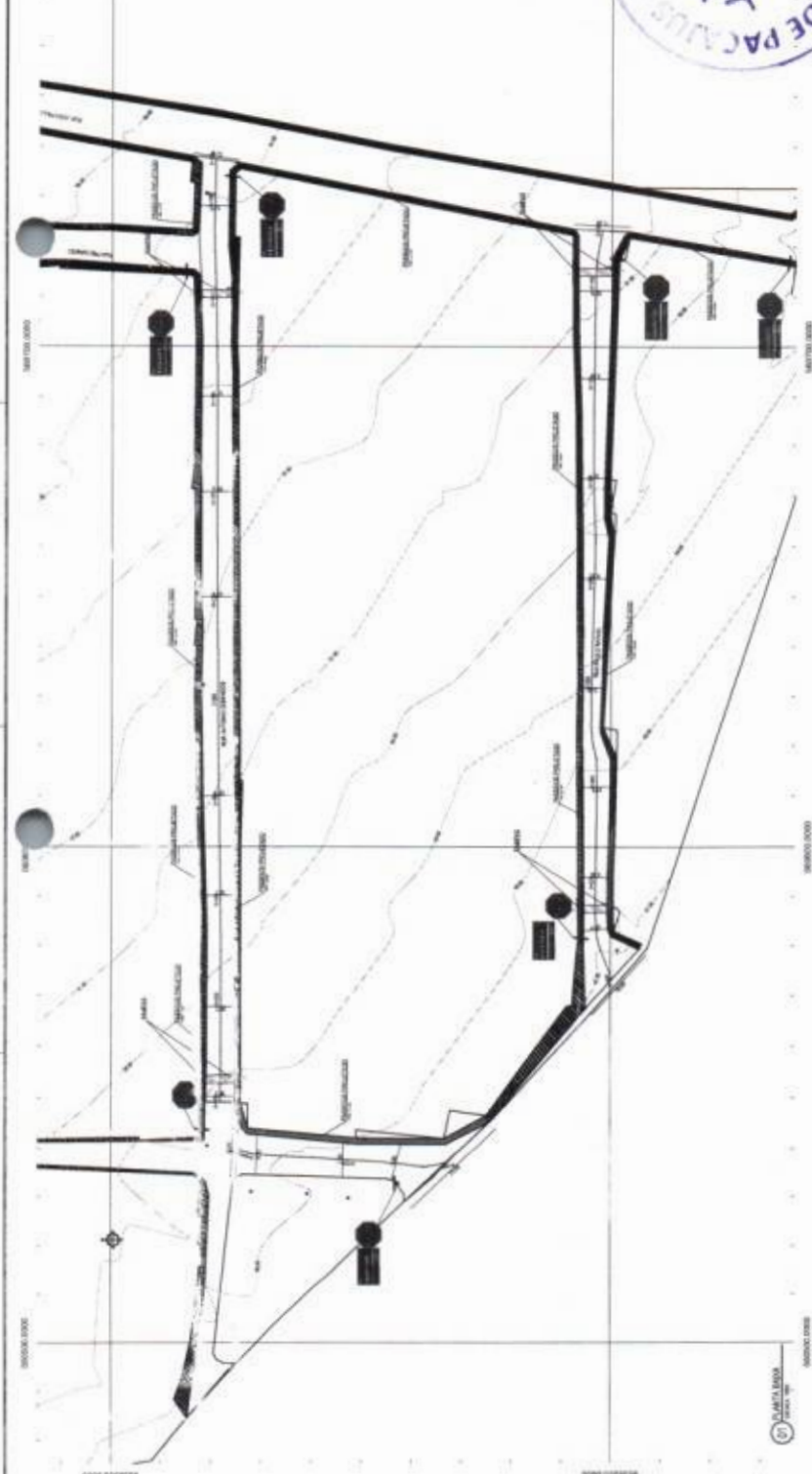

COMISSÃO DE LICITAÇÃO - P.M. DE PACAJUS - RJ
 169
 página

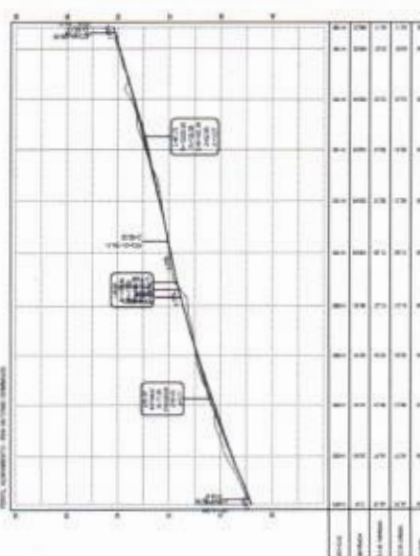
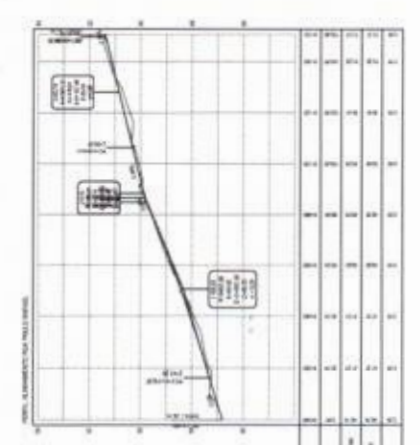

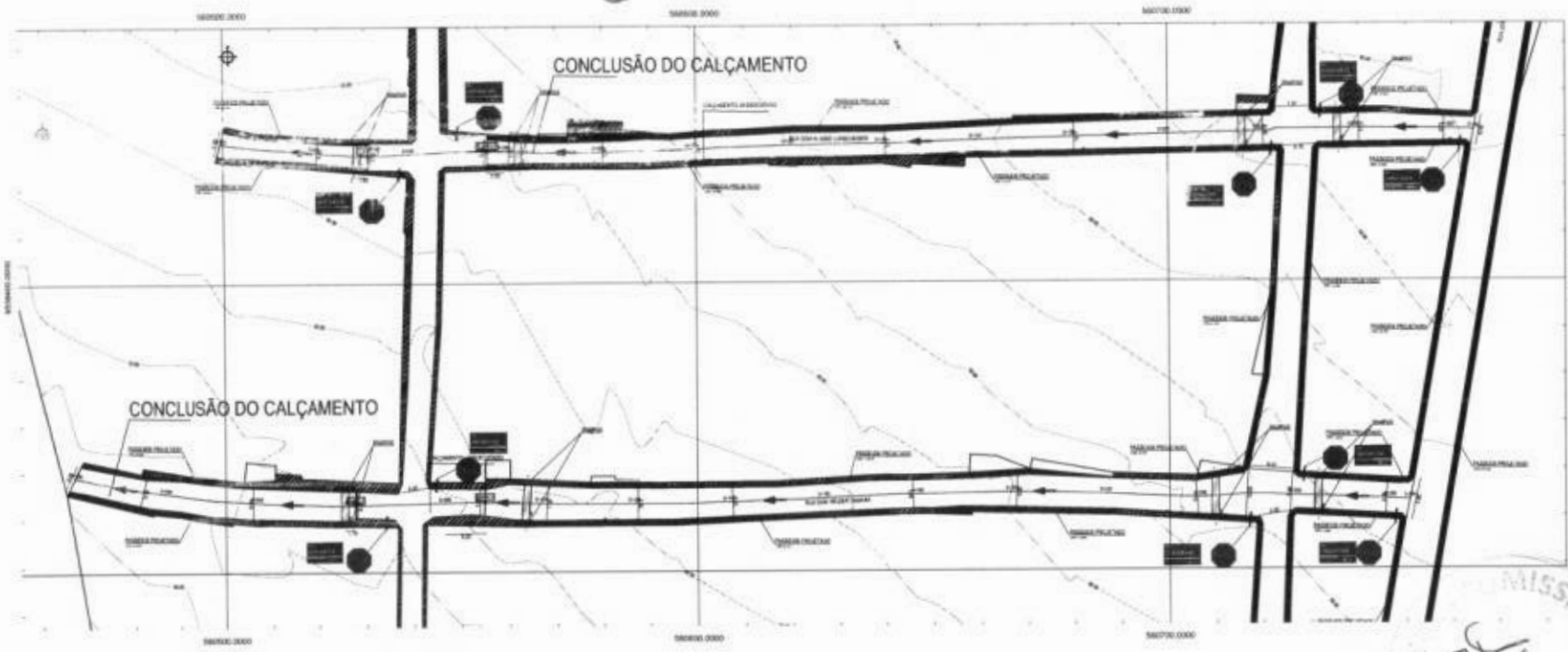

01 PLANTA GERAL
1:500

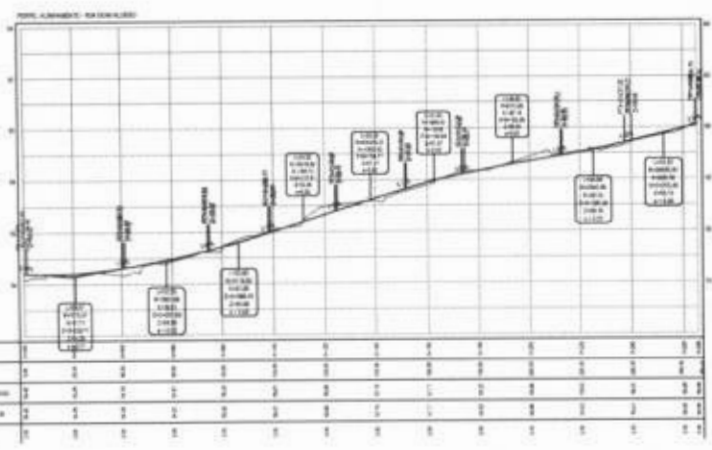

02 PERFIL LONGITUDINAL
1:500

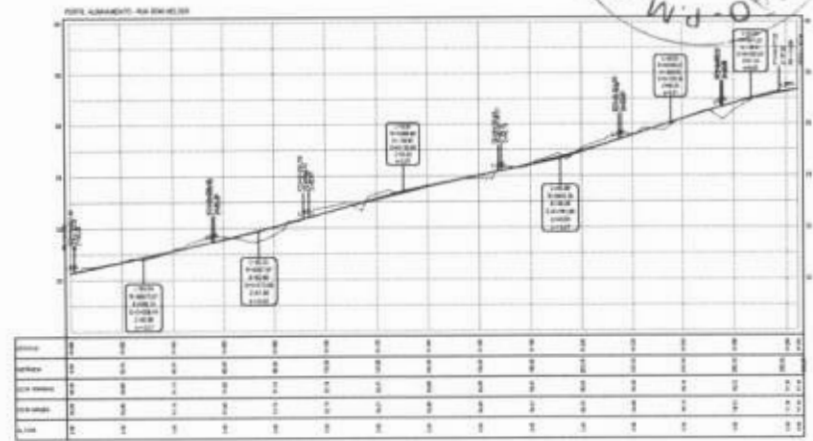

PROJETO DE DRENAGEM DE ÁGUA PLUVIAL
RUA DA PÁTRIA E RUA DO COMÉRCIO
Cidade de Pacajus - RJ

LEGENDA

—	ALINHAMENTO PROPOSTO	—	ALINHAMENTO EXISTENTE
—	ALCANTARAL	—	ALCANTARAL EXISTENTE
—	VAZÃO	—	VAZÃO EXISTENTE
—	VAZÃO DE ATENUAÇÃO	—	VAZÃO EXISTENTE
—	VAZÃO DE ATENUAÇÃO	—	VAZÃO EXISTENTE
—	VAZÃO DE ATENUAÇÃO	—	VAZÃO EXISTENTE



PROJETO

PROJETO	PROJETO DE DRENAGEM DE ÁGUA PLUVIAL
LOCAL	RUA DA PÁTRIA E RUA DO COMÉRCIO
PROJETA	PROJETA
PROJETA	PROJETA
PROJETA	PROJETA

PROJETO DE DRENAGEM DE ÁGUA PLUVIAL
RUA DA PÁTRIA E RUA DO COMÉRCIO
Cidade de Pacajus - RJ

PROJETA

PROJETA

PROJETA

PROJETA



Prefeitura de
PACAJUS
Um Novo Tempo de Construção

PLANILHA ORÇAMENTÁRIA

OBRA:	PAVIMENTAÇÃO EM PEDRA TOSCA EM DIVERSAS RUAS NO BAIRRO PLANALTO POPULAR	DATA : 31/05/2022	BDI : 27,21%		
DESCRIÇÃO:	PAVIMENTAÇÃO EM PEDRA TOSCA EM DIVERSAS RUAS NO BAIRRO PLANALTO POPULAR	FONTE	VERSÃO	HORA	MES
LOCAL:	BAIRRO PLANALTO POPULAR NO MUNICÍPIO DE PACAJUS-CE	SEINFRA	027.1 COM DEBONERAÇÃO	83,83%	47,76%
CLIENTE:	PREFEITURA MUNICIPAL DE PACAJUS	SINAPI	252204 COM DEBONERAÇÃO	83,95%	47,46%
			COMPOSIÇÕES PRÓPRIAS	0,00%	0,00%
					REP.
					05/2021
					05/2022

ITEM	CÓDIGO	DESCRIÇÃO	FONTE	UND	QUANTIDADE	PREÇO UNITÁRIO R\$	PREÇO TOTAL R\$
1		SERVIÇOS PRELIMINARES					7.544,88
1.1	C4541	PLACA PADRÃO DE OBRA, TIPO BANNER	SEINFRA	M2	12,00	348,79	4.185,48
1.2	C2872	LOCAÇÃO DA OBRA COM AUXÍLIO TOPOGRÁFICO (ÁREA >5000 M2)	SEINFRA	HA	7,05	476,51	3.359,40
2		TERRAPLANAGEM E MOVIMENTO DE TERRA					15.641,03
2.1	100576	REGULARIZAÇÃO E COMPACTAÇÃO DE SUBLITO DE SOLO PREDOMINANTEMENTE ARGILOSO, AF 11/2019	SINAPI	M2	7.045,51	2,22	15.641,03
3		PAVIMENTAÇÃO EM PEDRA					249.511,45
3.1		PAVIMENTAÇÃO EM PEDRA TOSCA S/ REJUNTAMENTO COLCHÃO DE PÓ DE PEDRA (AGREGADO ADQUIRIDO) - M2	PRÓPRIA	M2	6.820,98	36,58	249.511,45
4		DRENAGEM SUPERFICIAL					84.934,65
4.1	94273	ASSENTAMENTO DE GUIA (MEIO-FIO) EM TRECHO RETO, CONFECCIONADA EM CONCRETO PRÉ-FABRICADO, DIMENSÕES 100X15X13X30 CM (COMPRIMENTO X BASE INFERIOR X BASE SUPERIOR X ALTURA), PARA VIAS URBANAS (USO VIÁRIO), AF 06/2016	SINAPI	M	2.199,24	38,62	84.934,65
5		PASSEIO EM CONCRETO					194.350,04
	94991	EXECUÇÃO DE PASSEIO (CALÇADA) OU PISO DE CONCRETO COM CONCRETO MOLDADO IN LOCO, USINADO, ACABAMENTO CONVENCIONAL NÃO ARMADO AF 07/2016	SINAPI	M3	233,54	630,81	147.319,37
5.2	C4624	PISO PODOTÁTIL EXTERNO EM PMC ESP. 3CM, ASSENTADO COM ARGAMASSA (FORNECIMENTO E ASSENTAMENTO)	SEINFRA	M2	64,00	112,90	7.225,60
5.3	94998	EXECUÇÃO DE PASSEIO (CALÇADA) OU PISO DE CONCRETO COM CONCRETO MOLDADO IN LOCO, FEITO EM OBRA, ACABAMENTO CONVENCIONAL ESPESURA 12 CM, ARMADO, AF 07/2016	SINAPI	M2	315,17	126,30	39.805,97
6		SINALIZAÇÃO VERTICAL					6.928,36
6.1	C3353	PLACA DE REGULAMENTAÇÃO/ADVERTÊNCIA REFLETIVA EM AÇO GALVANIZADO	SEINFRA	M2	7,92	668,29	5.292,88
6.2	00013521	PLACA DE AÇO ESMALTADA PARA IDENTIFICAÇÃO DE RUA, *45 CM X 20" CM	SINAPI	UN	22,00	74,25	1.633,50
7		LIMPEZA FINAL DA OBRA					8.243,25
7.1	C3447	LIMPEZA DE PISO EM ÁREA URBANIZADA	SEINFRA	M2	7.045,51	1,17	8.243,25
8		ADMINISTRAÇÃO LOCAL DA OBRA					18.061,00
8.1	COMP-PRÓPRIA	ADMINISTRAÇÃO DA OBRA - MÃO DE OBRA SINAPI: ENGENHEIRO E MESTRE	PRÓPRIA	%	100,00	180,61	18.061,00
						VALOR BDI TOTAL:	159.236,61
						VALOR ORÇAMENTO:	385.213,06
						VALOR TOTAL:	744.450,17



Bruno A. de Vasconcelos

BRUNO A. DE VASCONCELOS
ENGENHEIRO CIVIL
CREA N° 062011491-6

CRONOGRAMA FÍSICO-FINANCEIRO					
	OBRA:	PAVIMENTAÇÃO EM PEDRA TOSCA EM DIVERSAS RUAS NO BAIRRO PLANALTO POPULAR	DATA: 31/05/2022		BDI: 27,21%
	DESCRIÇÃO:	PAVIMENTAÇÃO EM PEDRA TOSCA EM DIVERSAS RUAS NO BAIRRO PLANALTO POPULAR	FORTE	VERSÃO	
	LOCAL:	BAIRRO PLANALTO POPULAR NO MUNICÍPIO DE PACAJUS-CE	SEMPRA	027.1 COM DESONERAÇÃO	83,66% 47,78% 05/2021
	CLIENTE:	PREFEITURA MUNICIPAL DE PACAJUS	SINAPI	2022/04 COM DESONERAÇÃO	83,55% 47,46% 05/2022
			COMPOSIÇÕES PRÓPRIAS	0,00% 0,00%	

ITEM	DESCRIÇÃO	VALOR (R\$)	MÊS 1	MÊS 2	MÊS 3	Total parcela
1	SERVIÇOS PRELIMINARES	7.544,88	100,00%			100,00 %
			7.544,88			7.544,88
2	TERRAPLANAGEM E MOVIMENTO DE TERRA	15.641,03	33,33%	33,34%	33,33%	100,00 %
			5.213,16	5.214,72	5.213,15	15.641,03
3	PAVIMENTAÇÃO EM PEDRA	249.511,45	33,33%	33,34%	33,33%	100,00 %
			83.162,17	83.167,12	83.182,16	249.511,45
4	DRENAGEM SUPERFICIAL	84.934,65	33,33%	33,34%	33,33%	100,00 %
			28.308,72	28.317,21	28.308,72	84.934,65
5	PASSEIO EM CONCRETO	194.350,94	33,33%	33,34%	33,33%	100,00 %
			64.777,17	64.796,60	64.777,17	194.350,94
6	SINALIZAÇÃO VERTICAL	6.926,36	33,33%	33,34%	33,33%	100,00 %
			2.308,56	2.309,26	2.308,55	6.926,36
7	LIMPEZA FINAL DA OBRA	8.243,25	33,33%	33,34%	33,33%	100,00 %
			2.747,46	2.748,30	2.747,47	8.243,25
8	ADMINISTRAÇÃO LOCAL DA OBRA	18.061,00	33,33%	33,34%	33,33%	100,00 %
			6.019,73	6.021,54	6.019,73	18.061,00
9	Benefícios e Despesas Indiretas (BDI)	159.236,61	34,19%	33,91%	32,90%	100,00 %
			54.443,00	52.404,77	52.388,84	159.236,61
		744.450,17	254.524,87	244.999,51	244.925,79	744.450,17
			254.524,87	499.524,38	744.450,17	



Bruno A. de Vasconcelos

BRUNO A. DE VASCONCELOS
ENGENHEIRO CIVIL
CREA N° 062011491-6

TABELA DE ENCARGOS SOCIAIS			
	OBRA:	PAVIMENTAÇÃO EM PEDRA TOSCA EM DIVERSAS RUAS NO BAIRRO PLANALTO POPULAR	DATA: 31/05/2022
	DESCRIÇÃO:	PAVIMENTAÇÃO EM PEDRA TOSCA EM DIVERSAS RUAS NO BAIRRO PLANALTO POPULAR	BDI: 27,21%
	LOCAL:	BAIRRO PLANALTO POPULAR NO MUNICÍPIO DE PACAJUS-CE	FONTE
	CLIENTE:	PREFEITURA MUNICIPAL DE PACAJUS	VERSÃO
			HORA
			MES
			REF.
			SEINFRA 027.1 COM DESENERAÇÃO 83,55% 47,46% 05/2021
			SINAPI 2022/04 COM DESENERAÇÃO 83,55% 47,46% 05/2022
			COMPOSIÇÕES PRÓPRIAS 0,00% 0,00%

COD	DESCRIÇÃO	HORA %	MES %
A	GRUPO A		
A1	INSS	0,00	0,00
A2	SESI	1,50	1,50
A3	SENAI	1,00	1,00
A4	INCRA	0,20	0,20
A5	SEBRAE	0,60	0,60
A6	Salário Educação	2,50	2,50
A7	Seguro Contra Acidentes de Trabalho	3,00	3,00
A8	FGTS	8,00	8,00
A9	SECONCI	0,00	0,00
	TOTAL	16,80	16,80

B	GRUPO B		
B1	Repouso Semanal Remunerado	17,84	0,00
B2	Feriados	3,71	0,00
B3	Auxílio - Enfermidade	0,85	0,86
B4	13º Salário	10,81	8,33
B5	Licença PaternidadeE	0,07	0,06
B6	Faltas Justificadas	0,72	0,56
B7	Dias de Chuvas	1,56	0,00
B8	Auxílio Acidente de Trabalho	0,10	0,08
B9	Férias Gozadas	8,95	6,90
B10	Salário Maternidade	0,03	0,02
	TOTAL	44,64	16,61

C	GRUPO C		
C1	Aviso Prévio Indenizado	5,41	4,17
C2	Aviso Prévio Trabalhado	0,13	0,10
C3	Férias Indenizadas	4,36	3,36
C4	Depósito Rescisão Sem Justa Causa	3,80	2,93
C5	Indenização Adicional	0,46	0,35
	TOTAL	14,16	10,91

D	GRUPO D		
D1	Reincidência de Grupo A sobre Grupo B	7,50	2,79
D2	Reincidência de Grupo A sobre Aviso Prévio Trabalhado e Reincidência do FGTS sobre Aviso Prévio Indenizado	0,45	0,35
	TOTAL	7,95	3,14

Horista = 83,55%
Mensalista = 47,46%

A + B + C + D

COD	DESCRIÇÃO	HORA %	MES %
A	GRUPO A		
A1	INSS	0,00	0,00
A2	SESI	1,50	1,50
A3	SENAI	1,00	1,00
A4	INCRA	0,20	0,20
A5	SEBRAE	0,60	0,60
A6	Salário Educação	2,50	2,50
A7	Seguro Contra Acidentes de Trabalho	3,00	3,00
A8	FGTS	8,00	8,00
A9	SECONCI	0,00	0,00
	TOTAL	16,80	16,80

B	GRUPO B		
B1	Repouso Semanal Remunerado	17,84	0,00
B2	Feriados	3,71	0,00
B3	Auxílio - Enfermidade	0,87	0,67
B4	13º Salário	10,80	8,33
B5	Licença PaternidadeE	0,07	0,06
B6	Faltas Justificadas	0,72	0,56
B7	Dias de Chuvas	1,55	0,00
B8	Auxílio Acidente de Trabalho	0,11	0,08
B9	Férias Gozadas	8,71	6,73



B10	Salário Maternidade	0,03	0,03
TOTAL		44,41	16,46

C	GRUPO C		
C1	Aviso Prévio Indenizado	5,40	4,17
C2	Aviso Prévio Trabalhado	0,13	0,10
C3	Férias Indenizadas	4,85	3,75
C4	Depósito Rescisão Sem Justa Causa	3,90	3,01
C5	Indenização Adicional	0,45	0,35
TOTAL		14,73	11,38

D	GRUPO D		
D1	Reincidência de Grupo A sobre Grupo B	7,46	2,77
D2	Reincidência de Grupo A sobre Aviso Prévio Trabalhado e Reincidência do FGTS sobre Aviso Prévio Indenizado	0,45	0,35
TOTAL		7,91	3,12

Horista = 83,85%
Mensalista = 47,76%

A + B + C + D



Bruno A. de Vasconcelos

BRUNO A. DE VASCONCELOS
ENGENHEIRO CIVIL
CREA N° 062011491-6

MEMÓRIAS DE CÁLCULO



OBRA:	PAVIMENTAÇÃO EM PEDRA TOSCA EM DIVERSAS RUAS NO BAIRRO PLANALTO POPULAR	DATA: 31/05/2022	BDI: 27,21%			
DESCRIÇÃO:	PAVIMENTAÇÃO EM PEDRA TOSCA EM DIVERSAS RUAS NO BAIRRO PLANALTO POPULAR	FONTE	VERSÃO	HORA	MES	REF.
LOCAL:	BAIRRO PLANALTO POPULAR NO MUNICÍPIO DE PACAJUS-CE	GENFRA	027.1 COM DESONERAÇÃO	83,85%	47,78%	05/2021
CLIENTE:	PREFEITURA MUNICIPAL DE PACAJUS	SINAPI	2022/04 COM DESONERAÇÃO COMPOSIÇÕES PRÓPRIAS	83,95%	47,48%	05/2022
				0,00%	0,00%	

1.1. C4541 - PLACA PADRÃO DE OBRA, TIPO BANNER (M2)

			QTD
PLACA DE OBRA	4 * 3	12,00000000	12,00
			12,00

1.2. C2872 - LOCAÇÃO DA OBRA COM AUXÍLIO TOPOGRÁFICO (ÁREA >5000 M2) (HA)

			QTD
RUA JOÃO PAULO II	394,00 * 7,82 / 1000	3,08000000	3,08
RUA ASSIS NERIS	120,00 * 4,31 / 1000	0,52000000	0,52
RUA FREI DANIEL	206,70 * 6,34 / 1000	1,31000000	1,31
RUA DOM ALUISIO	160,00 * 5,26 / 1000	0,84000000	0,84
RUA DOM HELDER	67,92 * 6,73 / 1000	0,46000000	0,46
RUA PAULO RAFAEL	151,00 * 5,55 / 1000	0,84000000	0,84
			7,05

2.1. 100576 - REGULARIZAÇÃO E COMPACTAÇÃO DE SUBLEITO DE SOLO PREDOMINANTEMENTE ARGILOSO. AF_11/2019 (M2)

			QTD
RUA JOÃO PAULO II	394,00 * 7,82	3 081,08000000	3 081,08
RUA ASSIS NERIS	120,00 * 4,31	517,20000000	517,20
RUA FREI DANIEL	206,70 * 6,34	1 310,48000000	1 310,48
RUA DOM ALUISIO	160,00 * 5,26	841,60000000	841,60
RUA DOM HELDER	67,92 * 6,73	457,10000000	457,10
RUA PAULO RAFAEL	151,00 * 5,55	838,05000000	838,05
			7 945,91

3.1. PAVIMENTAÇÃO - PRÓPRIA - PAVIMENTAÇÃO EM PEDRA TOSCA S/ REJUNTAMENTO COLCHÃO DE PÓ DE PEDRA (AGREGADO ADQUIRIDO) - M2 (M2)

			QTD
RUA JOÃO PAULO II - COM DESCONTO DA PASSAGEM DE ACESSO EM PNE CONFORME PROJETO	394,00 * 7,82 - 116,05	2 965,03000000	2 965,03
RUA ASSIS NERIS	120,00 * 4,31	517,20000000	517,20
RUA FREI DANIEL - COM DESCONTO DA PASSAGEM DE ACESSO EM PNE CONFORME PROJETO	206,70 * 6,34 - 59,04	1 251,44000000	1 251,44
RUA DOM ALUISIO - COM DESCONTO DA PASSAGEM DE ACESSO EM PNE CONFORME PROJETO	160,00 * 5,26 - 32,56	809,04000000	809,04
RUA DOM HELDER	67,92 * 6,73	457,10000000	457,10
RUA PAULO RAFAEL - COM DESCONTO DA PASSAGEM DE ACESSO EM PNE CONFORME PROJETO	151,00 * 5,55 - 16,88	821,17000000	821,17
			6 820,96

4.1. 94273 - ASSENTAMENTO DE GUIA (MEIO-FIO) EM TRECHO RETO, CONFECCIONADA EM CONCRETO PRÉ-FABRICADO, DIMENSÕES 100X15X13X30 CM (COMPRIMENTO X BASE INFERIOR X BASE SUPERIOR X ALTURA), PARA VIAS URBANAS (USO VIÁRIO). AF_06/2016 (M)

			QTD
RUA JOÃO PAULO II	394,00 * 2	788,00000000	788,00
RUA ASSIS NERIS	120,00 * 2	240,00000000	240,00
RUA FREI DANIEL	206,70 * 2	413,40000000	413,40
RUA DOM ALUISIO	160,00 * 2	320,00000000	320,00
RUA DOM HELDER	67,92 * 2	135,84000000	135,84
RUA PAULO RAFAEL	151,00 * 2	302,00000000	302,00
			2 199,24

5.1. 94991 - EXECUÇÃO DE PASSEIO (CALÇADA) OU PISO DE CONCRETO COM CONCRETO MOLDADO IN LOCO, USINADO, ACABAMENTO CONVENCIONAL, NÃO ARMADO. AF_07/2016 (M3)

			QTD
RUA JOÃO PAULO II	892,45 * 0,07 * 1,00	62,47000000	62,47
RUA ASSIS NERIS	73,32 * 0,07 * 1,00	5,13000000	5,13
RUA FREI DANIEL	436,35 * 0,07 * 1,00	30,54000000	30,54
RUA DOM ALUISIO	450,69 * 0,07 * 1,00	31,55000000	31,55
RUA DOM HELDER	437,59 * 0,07 * 1,00	30,63000000	30,63



RUA PAULO RAFAEL	279,36 * 0,07 * 1,00	19,56000000	19,56
RUA SDO 01	(458,28+67,24) * 0,07 * 1,00	36,79000000	36,79
RUA ANTONIO DOMINGO	241,02 * 0,07 * 1,00	18,87000000	18,87
			233,64

5.2. C4624 - PISO PODOTÁTIL EXTERNO EM PMC ESP. 3CM, ASSENTADO COM ARGAMASSA (FORNECIMENTO E ASSENTAMENTO) (M2)

			QTD
RUA JOÃO PAULO II	4,00 * 0,25 * 20,00	20,00000000	20,00
RUA FREI DANIEL	4,00 * 0,25 * 12,00	12,00000000	12,00
RUA DOM ALUISIO	4,00 * 0,25 * 8,00	8,00000000	8,00
RUA DOM HELDER	4,00 * 0,25 * 8,00	8,00000000	8,00
RUA PAULO RAFAEL	4,00 * 0,25 * 4,00	4,00000000	4,00
RUA SDO 01	4,00 * 0,25 * 8,00	8,00000000	8,00
RUA ANTONIO DOMINGOS	4,00 * 0,25 * 4,00	4,00000000	4,00
			64,00



5.3. 94998 - EXECUÇÃO DE PASSEIO (CALÇADA) OU PISO DE CONCRETO COM CONCRETO MOLDADO IN LOCO, FEITO EM OBRA, ACABAMENTO CONVENCIONAL, ESPESSURA 12 CM, ARMADO. AF_07/2016 (M2)

			QTD
RUA JOÃO PAULO II	77,35 * 1,50 * 1,00	116,03000000	116,03
RUA FREI DANIEL	39,35 * 1,50 * 1,00	59,03000000	59,03
RUA DOM ALUISIO	21,70 * 1,50 * 1,00	32,55000000	32,55
RUA DOM HELDER	27,45 * 1,50 * 1,00	41,18000000	41,18
PAULO RAFAEL	11,25 * 1,50 * 1,00	16,88000000	16,88
RUA ANTONIO DOMINGOS	12,10 * 1,50 * 1,00	18,15000000	18,15
RUA SDO 01	20,90 * 1,50 * 1,00	31,35000000	31,35
			316,17

6.1. C3353 - PLACA DE REGULAMENTAÇÃO/ADVERTÊNCIA REFLETIVA EM ACO GALVANIZADO (M2)

			QTD
RUA JOÃO PAULO II	0,60 * 0,60 * 1,00	0,36000000	0,36
RUA ASSIS NERIS	0,60 * 0,60 * 1,00	0,36000000	0,36
RUA FREI DANIEL	0,60 * 0,60 * 2,00	0,72000000	0,72
RUA DOM ALUISIO	0,60 * 0,60 * 5,00	1,80000000	1,80
RUA DOM HELDER	0,60 * 0,60 * 5,00	1,80000000	1,80
RUA PAULO RAFAEL	0,60 * 0,60 * 2,00	0,72000000	0,72
RUA SDO 01	0,60 * 0,60 * 4,00	1,44000000	1,44
RUA ANTONIO DOMINGO	0,60 * 0,60 * 2,00	0,72000000	0,72
			7,92

6.2. 00013521 - PLACA DE ACO ESMALTADA PARA IDENTIFICAO DE RUA, *45 CM X 20* CM (UN)

			QTD
RUA JOÃO PAULO II	1	1,00000000	1,00
ASSIS NERIS	1	1,00000000	1,00
RUA FREI DANIEL	2	2,00000000	2,00
RUA DOM ALUISIO	5	5,00000000	5,00
RUA DOM HELDER	5	5,00000000	5,00
RUA PAULO RAFAEL	2	2,00000000	2,00
RUA SDO 01	3+1	4,00000000	4,00
RUA ANTONIO DOMINGO	2	2,00000000	2,00
			22,00

7.1. C3447 - LIMPEZA DE PISO EM ÁREA URBANIZADA (M2)

			QTD
RUA JOÃO PAULO II	394,00 * 7,82	3,081,08000000	3,081,08
RUA ASSIS NERIS	120,00 * 4,31	517,20000000	517,20
RUA FREI DANIEL	206,70 * 6,34	1,310,48000000	1,310,48
RUA DOM ALUISIO	160,00 * 5,26	841,60000000	841,60
RUA DOM HELDER	67,92 * 6,73	457,10000000	457,10
RUA PAULO RAFAEL	151,00 * 5,55	838,05000000	838,05
			7,045,51

8.1. COMP-PRÓPRIA - ADMINISTRAÇÃO DA OBRA - MÃO DE OBRA SINAPI: ENGENHEIRO E MESTRE (%)

			QTD
RUA JOÃO PAULO II	30	30,00000000	30,00

RUA ASSIS NERIS	10	10,00000000	10,00
RUA FREI DANIEL	25	25,00000000	25,00
RUA DOM ALUISIO	15	15,00000000	15,00
RUA DOM HELDER	5	5,00000000	5,00
RUA PAULO RAFAEL	15	15,00000000	15,00
			100,00



Bruno A. de Vasconcelos

BRUNO A. DE VASCONCELOS
ENGENHEIRO CIVIL
CREA N° 062011491-6

		COMPOSIÇÃO DO BDI			
	OBRA:	PAVIMENTAÇÃO EM PEDRA TOSCA EM DIVERSAS RUAS NO BAIRRO PLANALTO POPULAR	DATA : 31/05/2022		BDI : 27,21%
	DESCRIÇÃO:	PAVIMENTAÇÃO EM PEDRA TOSCA EM DIVERSAS RUAS NO BAIRRO PLANALTO POPULAR	FONTE	VERSÃO	HORA
	LOCAL:	BAIRRO PLANALTO POPULAR NO MUNICÍPIO DE PACAJUS-CE	SEINFRA	S27 1 COM DESONERAÇÃO	83,85%
	CLIENTE:	PREFEITURA MUNICIPAL DE PACAJUS	SIHAPI	202204 COM DESONERAÇÃO	83,50%
			COMPOSIÇÕES PRÓPRIAS	1,00%	0,00%
				47,70%	05/2021
				47,48%	05/2022

COD	DESCRIÇÃO	%
	Benefício	
S + G	Garantia/seguros	0,80
L	Lucro	7,40
	TOTAL	8,20

Despesas Indiretas		
AC	Administração central	4,00
DF	Despesas financeiras	1,23
R	Riscos	1,27
	TOTAL	6,50

I Impostos		
	COFINS	3,00
	ISS	1,20
	PIS	0,65
	CPRB (4,5%, Apenas quando tiver desoneração INSS)	4,50
	TOTAL	9,35

BDI = 27,21%

$$(1+AC+S+R+G)*(1+DF)*(1+L)/(1-I)-1$$



Bruno A. de Vasconcelos

BRUNO A. DE VASCONCELOS
ENGENHEIRO CIVIL
CREA N° 062011491-6

RELATÓRIO ANALÍTICO - COMPOSIÇÕES DE CUSTOS						
	OBRA:	PAVIMENTAÇÃO EM PEDRA TOSCA EM DIVERSAS RUAS NO BARRIO PLANALTO POPULAR	DATA: 31/05/2022		BDI: 27,21%	
	DESCRIÇÃO:	PAVIMENTAÇÃO EM PEDRA TOSCA EM DIVERSAS RUAS NO BARRIO PLANALTO POPULAR	FONTE:	SEINFRA	VERSÃO:	027.1 COM DESONERAÇÃO
	LOCAL:	BARRIO PLANALTO POPULAR NO MUNICÍPIO DE PACAJUS-CE	SEINFRA:	2022/04 COM DESONERAÇÃO	HORA:	83,85%
	CLIENTE:	PREFEITURA MUNICIPAL DE PACAJUS	SEINFRA:	COMPOSIÇÕES PRÓPRIAS	MES:	47,76%
					REP.	05/2021
						05/2022

1.1. C4541 - PLACA PADRÃO DE OBRA, TIPO BANNER (M2)

MAO DE OBRA	FONTE	UND	COEFICIENTE	PREÇO UNITÁRIO	TOTAL
12530 MONTADOR	SEINFRA	H	3,00000000	20,7700	62,3100
12391 PEDREIRO	SEINFRA	H	3,00000000	20,7700	62,3100
12543 SERVENTE	SEINFRA	H	3,00000000	15,5500	46,6500
TOTAL MAO DE OBRA					171,2700
MATERIAL	FONTE	UND	COEFICIENTE	PREÇO UNITÁRIO	TOTAL
10871 COTOVELO AÇO GALVANIZADO DE 1 1/2"	SEINFRA	UN	0,17000000	24,5300	4,1701
11945 TE AÇO GALVANIZADO DE 1 1/2"	SEINFRA	UN	0,17000000	31,6000	5,3720
12170 TUBO AÇO GALVANIZADO DE 40MM [1 1/2"]	SEINFRA	M	1,50000000	49,2500	73,8750
18395 LONA C/ APLICAÇÃO DE ILHOSOS E LACRES, IMPRESSA C/ LOGOMARCAS E DESCRIÇÃO DA OBRA	SEINFRA	M2	1,00000000	87,5300	87,5300
TOTAL MATERIAL					171,9471
SERVICO	FONTE	UND	COEFICIENTE	PREÇO UNITÁRIO	TOTAL
10830 CONCRETO CICLÓPICO FCX 15 MPa COM AGREGADO ADQUIRIDO	SEINFRA	M3	0,81250000	525,8800	427,3500
TOTAL SERVIÇO					427,3500
VALOR					348,79

C2872 - LOCAÇÃO DA OBRA COM AUXÍLIO TOPOGRÁFICO (ÁREA >5000 M2) (HA)

EQUIPAMENTO	FONTE	UND	COEFICIENTE	PREÇO UNITÁRIO	TOTAL
10700 CAMINHONETE SAVERIO (CHP)	SEINFRA	H	2,00000000	75,0454	150,0908
10758 NÍVEL (CHP)	SEINFRA	H	4,00000000	0,6895	2,7580
10775 TEODOLITO (CHP)	SEINFRA	H	4,00000000	1,3612	5,4448
TOTAL EQUIPAMENTO					158,2936
MAO DE OBRA	FONTE	UND	COEFICIENTE	PREÇO UNITÁRIO	TOTAL
10037 AJUDANTE	SEINFRA	H	4,00000000	16,7700	67,0800
12382 NIVELADOR	SEINFRA	H	4,00000000	24,9500	99,8000
12445 TOPOGRAFO	SEINFRA	H	5,00000000	30,3400	151,7000
TOTAL MAO DE OBRA					318,5800
VALOR					476,51

2.1. 100576 - REGULARIZAÇÃO E COMPACTAÇÃO DE SUBLEITO DE SOLO PREDOMINANTEMENTE ARGILOSO. AF_11/2019 (M2)

SERVICO	FONTE	UND	COEFICIENTE	PREÇO UNITÁRIO	TOTAL
5901 CAMINHÃO PIPA 10.000 L TRUCADO, PESO BRUTO TOTAL 23.000 KG, CARGA ÚTIL MÁXIMA 15.935 KG, DISTÂNCIA ENTRE EIXOS 4,8 M, POTÊNCIA 230 CV, INCLUSIVE TANQUE DE AÇO PARA TRANSPORTE DE ÁGUA - CHP DIURNO. AF_06/2014	SINAPI	CHP	0,00100000	313,80	0,31
5903 CAMINHÃO PIPA 10.000 L TRUCADO, PESO BRUTO TOTAL 23.000 KG, CARGA ÚTIL MÁXIMA 15.935 KG, DISTÂNCIA ENTRE EIXOS 4,8 M, POTÊNCIA 230 CV, INCLUSIVE TANQUE DE AÇO PARA TRANSPORTE DE ÁGUA - CHI DIURNO. AF_06/2014	SINAPI	CHI	0,00700000	81,75	0,36
5932 MOTONIVELADORA POTÊNCIA BÁSICA LÍQUIDA (PRIMEIRA MARCHA) 125 HP, PESO BRUTO 13032 KG, LARGURA DA LÂMINA DE 3,7 M - CHP DIURNO. AF_06/2014	SINAPI	CHP	0,00010000	252,95	0,02
5934 MOTONIVELADORA POTÊNCIA BÁSICA LÍQUIDA (PRIMEIRA MARCHA) 125 HP, PESO BRUTO 13032 KG, LARGURA DA LÂMINA DE 3,7 M - CHI DIURNO. AF_06/2014	SINAPI	CHI	0,00800000	80,52	0,64
73436 RÔLO COMPACTADOR VIBRATÓRIO PÉ DE CARNEIRO PARA SOLOS, POTÊNCIA 80 HP, PESO OPERACIONAL SEM/COM LASTRO 7,4 / 8,8 T, LARGURA DE TRABALHO 1,68 M - CHP DIURNO. AF_02/2016	SINAPI	CHP	0,00200000	207,22	0,41
88316 SERVENTE COM ENCARGOS COMPLEMENTARES	SINAPI	H	0,00800000	16,97	0,13
93244 RÔLO COMPACTADOR VIBRATÓRIO PÉ DE CARNEIRO PARA SOLOS, POTÊNCIA 80 HP, PESO OPERACIONAL SEM/COM LASTRO 7,4 / 8,8 T, LARGURA DE TRABALHO 1,68 M - CHI DIURNO. AF_02/2016	SINAPI	CHI	0,00600000	58,48	0,35
TOTAL SERVIÇO					2,22
VALOR					2,22

3.1. PAVIMENTAÇÃO - PRÓPRIA - PAVIMENTAÇÃO EM PEDRA S/ REJUNTAMENTO COLCHÃO DE PÓ DE PEDRA (AGREGADO ADQUIRIDO) - M2 (M2)

EQUIPAMENTO	FONTE	UND	COEFICIENTE	PREÇO UNITÁRIO	TOTAL
10724 COMPACTADOR DE PLACA VIBRATÓRIA HP 4 (CHP)	SEINFRA	H	0,05000000	24,08	1,20
10725 COMPACTADOR LISO TANDEM AUTOPROPELIDO (CHP)	SEINFRA	H	0,01000000	83,93	0,84
TOTAL EQUIPAMENTO					2,04
MAO DE OBRA	FONTE	UND	COEFICIENTE	PREÇO UNITÁRIO	TOTAL
10445 CALÇATEIRO	SEINFRA	H	0,30000000	20,77	6,23
12543 SERVENTE	SEINFRA	H	0,80000000	15,55	12,44
TOTAL MAO DE OBRA					18,67
MATERIAL	FONTE	UND	COEFICIENTE	PREÇO UNITÁRIO	TOTAL
12600 PEDRA DE MÃO (BACHÃO)	SEINFRA	M3	0,15000000	66,05	9,91

12403	PÓ DE PEDRA	SEINFRA	M3	0,15000000	60,46	9,07
TOTAL MATERIAL:						18,88
VALOR:						36,58

4.1. 94273 - ASSENTAMENTO DE GUIA (MEIO-FIO) EM TRECHO RETO, CONFECCIONADA EM CONCRETO PRE-FABRICADO, DIMENSÕES 100X16X13X30 CM (COMPRIIMENTO X BASE INFERIOR X BASE SUPERIOR X ALTURA), PARA VIAS URBANAS (USO VIÁRIO). AF_06/2016 (M)

MATERIAL	FORTE	UNID	COEFICIENTE	PREÇO UNITÁRIO	TOTAL	
0000370	AREIA MÉDIA - POSTO JAZIDA/FORNECEDOR (RETIRADO NA JAZIDA, SEM TRANSPORTE)	SINAPI	M3	0,00700000	100,00	0,70
0000409	MEIO-FIO OU GUIA DE CONCRETO, PRE-MOLDADO, COMP 1 M, *30 X 12/15* CM (H X L1/L2)	SINAPI	M	1,00500000	22,06	22,17
TOTAL MATERIAL:						32,87
SERVIÇO	FORTE	UNID	COEFICIENTE	PREÇO UNITÁRIO	TOTAL	
86109	PEDREIRO COM ENCARGOS COMPLEMENTARES	SINAPI	H	0,39400000	20,82	8,20
88116	SERVENTE COM ENCARGOS COMPLEMENTARES	SINAPI	H	0,39400000	16,57	6,52
88629	ARGAMASSA TRAÇO 1:3 (EM VOLUME DE CIMENTO E AREIA-MÉDIA ÚMIDA), PREPARO MANUAL AF_08/2016	SINAPI	M3	0,00200000	519,45	1,03
TOTAL SERVIÇO:						16,75
VALOR:						36,62

5.1. 94991 - EXECUÇÃO DE PASSEIO (CALÇADA) OU PISO DE CONCRETO BOMBEADO MOLDADO IN LOCO, USINADO, ACABAMENTO CONVENCIONAL, NÃO ARMADO. AF_07/2016 (M3)

MATERIAL	FORTE	UNID	COEFICIENTE	PREÇO UNITÁRIO	TOTAL	
0000460	SARRAFO NÃO APARELHADO *2,5 X 10* CM, EM MACARANDUBA, ANGELIM OU EQUIVALENTE DA REGIÃO - BRUTA	SINAPI	M	2,50000000	8,16	22,90
0001517	SARRAFO *2,5 X 7,5* CM EM PINUS, MISTA OU EQUIVALENTE DA REGIÃO - BRUTA	SINAPI	M	2,00000000	3,97	7,94
0003492	CONCRETO USINADO BOMBEAVEL, CLASSE DE RESISTENCIA C20, COM BRITA 0 E 1, SLUMP = 100 +/- 20 MM, EXCLUI SERVIÇO DE BOMBEAMENTO (NBR 8953)	SINAPI	M3	1,21300000	417,90	506,42
TOTAL MATERIAL:						537,36
SERVIÇO	FORTE	UNID	COEFICIENTE	PREÇO UNITÁRIO	TOTAL	
88262	CARPINTEIRO DE FORMAS COM ENCARGOS COMPLEMENTARES	SINAPI	H	2,29600000	20,59	46,45
88109	PEDREIRO COM ENCARGOS COMPLEMENTARES	SINAPI	H	0,29000000	20,82	5,41
88116	SERVENTE COM ENCARGOS COMPLEMENTARES	SINAPI	H	2,51600000	16,57	41,69
TOTAL SERVIÇO:						93,55
VALOR:						630,91

5.2. C4624 - PISO PODOTÁTIL EXTERNO EM PMC ESP. 3CM, ASSENTADO COM ARGAMASSA (FORNECIMENTO E ASSENTAMENTO) (M2)

MÃO DE OBRA	FORTE	UNID	COEFICIENTE	PREÇO UNITÁRIO	TOTAL	
11328	LADRILHISTA	SEINFRA	H	1,60000000	20,7700	33,2320
12543	SERVENTE	SEINFRA	H	1,25000000	15,5500	19,4375
TOTAL MÃO DE OBRA:						52,6695
MATERIAL	FORTE	UNID	COEFICIENTE	PREÇO UNITÁRIO	TOTAL	
01109	AREIA MÉDIA	SEINFRA	M3	0,01620000	67,5000	1,2285
04441	CAL HIDRATADA	SEINFRA	KG	2,73000000	1,1000	3,0030
05605	CIMENTO PORTLAND	SEINFRA	KG	2,80000000	0,5600	1,5680
08623	PISO TÁTIL ALERTA OU DIRECIONAL EM PMC (CONCRETO) ESP. 3cm	SEINFRA	M2	1,10000000	49,4800	54,4260
TOTAL MATERIAL:						60,3276
VALOR:						112,90

5.3. 94998 - EXECUÇÃO DE PASSEIO (CALÇADA) OU PISO DE CONCRETO COM CONCRETO MOLDADO IN LOCO, FEITO EM OBRA, ACABAMENTO CONVENCIONAL, ESPESURA 12 CM, ARMADO. AF_07/2016 (M2)

MATERIAL	FORTE	UNID	COEFICIENTE	PREÇO UNITÁRIO	TOTAL	
0003777	LONA PLÁSTICA PESADA PRETA, E = 150 MICRA	SINAPI	M2	1,12800000	1,20	1,35
00004517	SARRAFO *2,5 X 7,5* CM EM PINUS, MISTA OU EQUIVALENTE DA REGIÃO - BRUTA	SINAPI	M	0,20000000	3,97	0,79
0000189	TABUA NÃO APARELHADA *2,5 X 30* CM, EM MACARANDUBA, ANGELIM OU EQUIVALENTE DA REGIÃO - BRUTA	SINAPI	M	0,12500000	26,77	3,34
00007156	TELA DE AÇO SOLDADA NERVURADA, CA-60, Q-196, (3,11 KG/M2), DIÂMETRO DO FIO = 5,0 MM, LARGURA = 2,45 M, ESPACAMENTO DA MALHA = 10 X 10 CM	SINAPI	M2	1,12240000	36,55	41,02
TOTAL MATERIAL:						46,80
SERVIÇO	FORTE	UNID	COEFICIENTE	PREÇO UNITÁRIO	TOTAL	
88262	CARPINTEIRO DE FORMAS COM ENCARGOS COMPLEMENTARES	SINAPI	H	0,27070000	20,59	5,57
88109	PEDREIRO COM ENCARGOS COMPLEMENTARES	SINAPI	H	0,39660000	20,82	8,04
88116	SERVENTE COM ENCARGOS COMPLEMENTARES	SINAPI	H	0,65740000	16,57	10,89
94964	CONCRETO FCK = 20MPa, TRAÇO 1:2,7:3 (EM MASSA SECA DE CIMENTO/ AREIA MÉDIA/ BRITA 1) - PREPARO MECÂNICO COM BETONEIRA 400 L AF_05/2021	SINAPI	M3	0,14550000	380,13	55,30
TOTAL SERVIÇO:						79,80
VALOR:						126,30

6.1. C3353 - PLACA DE REGULAMENTAÇÃO/ADVERTÊNCIA REFLETIVA EM AÇO GALVANIZADO (M2)

EQUIPAMENTO	FORTE	UNID	COEFICIENTE	PREÇO UNITÁRIO	TOTAL	
10581	CAMINHÃO C/CARROCERIA DE MADEIRA HP 136 (CH)	SEINFRA	H	0,90000000	43,8600	39,4740
10703	CAMINHÃO C/CARROCERIA DE MADEIRA HP 136 (CH)	SEINFRA	H	0,10000000	127,8840	12,7884
TOTAL EQUIPAMENTO:						52,2624

MÃO DE OBRA	FORTE	UNID	COEFICIENTE	PREÇO UNITÁRIO	TOTAL	
12428	CARPINTI:RO	SEINFRA	H	0,10000000	20,7700	2,0770
12543	SERVENTE	SEINFRA	H	1,00000000	15,5500	15,5500
TOTAL MÃO DE OBRA:					17,6270	
MATERIAL	FORTE	UNID	COEFICIENTE	PREÇO UNITÁRIO	TOTAL	
10198	PONTALETE / BARROTE DE 3"x3" - APARELHADO	SEINFRA	M	3,00000000	17,3300	51,9900
12525	PARAFUSO C/PORCA E ARRUELA DE 1/4X1 1/2"	SEINFRA	UN	2,00000000	0,4800	0,9600
12526	PARAFUSO C/PORCA E ARRUELA DE 5/16X3 1/2"	SEINFRA	UN	3,00000000	0,8300	2,4900
12542	TRAVESSA DE MADEIRA C/SECAO DE 3"X3 1/2"	SEINFRA	M	1,00000000	8,2200	8,2200
12695	PLACA REFLETIVA DE AÇO GALVANIZADO	SEINFRA	M2	1,00000000	528,8700	528,8700
TOTAL MATERIAL:					593,5300	
SERVICO	FORTE	UNID	COEFICIENTE	PREÇO UNITÁRIO	TOTAL	
C3268	CONCRETO P/VIBR., FCK=10MPa COM AGREGADO PRODUZIDO (S/TRANSP.)	SEINFRA	M3	0,01800000	337,0800	6,0674
TOTAL SERVIÇO:					6,0674	
VALOR:					668,29	

6.2. 00013521 - PLACA DE AÇO ESMALTADA PARA IDENTIFICAÇÃO DE RUA, *45 CM X 20" CM (UN)

VALOR:	74,25
--------	-------

7.1. C3447 - LIMPEZA DE PISO EM ÁREA URBANIZADA (M2)

MÃO DE OBRA	FORTE	UNID	COEFICIENTE	PREÇO UNITÁRIO	TOTAL	
12543	SERVENTE	SEINFRA	H	0,07500000	15,5500	1,1663
TOTAL MÃO DE OBRA:					1,1663	
VALOR:					1,17	

8.1. COMP-PRÓPRIA - ADMINISTRAÇÃO DA OBRA - MÃO DE OBRA SINAPI: ENGENHEIRO E MESTRE (%)

SERVICO	FORTE	UNID	COEFICIENTE	PREÇO UNITÁRIO	TOTAL	
90778	ENGENHEIRO CIVIL DE OBRA PLENO COM ENCARGOS COMPLEMENTARES	SINAPI	H	0,75000000	102,54	76,91
90780	MESTRE DE OBRAS COM ENCARGOS COMPLEMENTARES	SINAPI	H	2,90000000	36,78	103,70
TOTAL SERVIÇO:					180,61	
VALOR:					180,61	

BRUNO A. DE VASCONCELOS

BRUNO A. DE VASCONCELOS
ENGENHEIRO CIVIL
CREA N° 062011491-6





PREFEITURA MUNICIPAL DE PACAJUS

OBRA: PAVIMENTAÇÃO EM PEDRA TOSCA DE DIVERSAS RUAS DO BAIRRO PLANALTO POPULAR SEDE DO MUNICÍPIO DE PACAJUS-CE

ENDEREÇO: BAIRRO PLANALTO POPULAR, SEDE DE PACAJUS

TABELAS: SEINFRA 27.1 DESONERADA, TABELA SINAPI 04/2022 DESONERADA E COMPOSIÇÃO PRÓPRIA 04/2022

DATA: 31 DE ABRIL DE 2022

BDI: 27,12%

PARCELAS DE MAIOR RELEVANCIA

ITEM	CÓDIGO	DESCRIÇÃO DOS SERVIÇOS	UND.	QTD
3.1	PAV PRÓPRIA	PAVIMENTAÇÃO EM PEDRA TOSCA S/ REJUNTAMENTO COLCHÃO DE PÓ DE PEDRA (AGREGADO ADQUIRIDO) - M2	M2	3.410,49
4.1	94273	ASSENTAMENTO DE GUIA (MEIO-FIO) EM TRECHO RETO, CONFECCIONADA EM CONCRETO PRÉ-FABRICADO, DIMENSÕES 100X15X13X30 CM (COMPRIMENTO X BASE INFERIOR X BASE SUPERIOR X ALTURA), PARA VIAS URBANAS (USO VIÁRIO).AF_06/2016	M2	1.099,62

BRUNO A. DE VASCONCELOS
ENGENHEIRO CIVIL
CREA 0620114916

RESUMO DO ORÇAMENTO



OBRA:	PAVIMENTAÇÃO EM PEDRA TOSCA EM DIVERSAS RUAS NO BAIRRO PLANALTO POPULAR	DATA :	31/05/2022			BDI :	27,21%	
DESCRIÇÃO:	PAVIMENTAÇÃO EM PEDRA TOSCA EM DIVERSAS RUAS NO BAIRRO PLANALTO POPULAR	FONTE	VERSÃO	HORA	MBS	REF.		
LOCAL:	BAIRRO PLANALTO POPULAR NO MUNICÍPIO DE PACAJUS-CE	SEINFRA	027.1 COM DESONERAÇÃO	83,85%	47,76%	05/2021		
CLIENTE:	PREFEITURA MUNICIPAL DE PACAJUS	SINAPI	2020/04 COM DESONERAÇÃO	93,99%	47,46%	06/2022		
			COMPOSIÇÕES PRÓPRIAS	0,00%	0,00%			

1	SERVIÇOS PRELIMINARES		7.544,88	1,01
2	TERRAPLANAGEM E MOVIMENTO DE TERRA		15.641,03	2,10
3	PAVIMENTAÇÃO EM PEDRA		248.011,45	33,52
4	DRENAGEM SUPERFICIAL		84.934,85	11,41
5	PASSEIO EM CONCRETO		194.350,94	26,11
6	SINALIZAÇÃO VERTICAL		8.926,36	0,93
7	LIMPEZA FINAL DA OBRA		8.243,25	1,11
8	ADMINISTRAÇÃO LOCAL DA OBRA		18.061,00	2,43
9	Benefícios e Despesas Indiretas (BDI)		150.236,61	21,39
		VALOR BDI TOTAL:	150.236,61	100,00
		VALOR ORÇAMENTO:	585.213,56	
		VALOR TOTAL:	744.450,17	



Bruno A. de Vasconcelos

BRUNO A. DE VASCONCELOS
ENGENHEIRO CIVIL
CREA N° 062011491-5



Anotação de Responsabilidade Técnica - ART
Lei nº 6.496, de 7 de dezembro de 1977

CREA-CE

ART OBRA / SERVIÇO
Nº CE20221019942

Conselho Regional de Engenharia e Agronomia do Ceará

INICIAL

1. Responsável Técnico

BRUNO APOLIANO DE VASCONCELOS
Título profissional: ENGENHEIRO CIVIL

RNP: 0620114916
Registro: 354343CE

2. Dados do Contrato

Contratante: **PREFEITURA MUNICIPAL DE PACAJUS**
RUA GUARANY
Complemento: **ALTOS**
Cidade: **PACAJUS**

Bairro: **CENTRO**
UF: **CE**

CPF/CNPJ: 07.384.407/0001-09
Nº: 600
CEP: 62870000
ART Vinculada: CE20220950448

Contrato: **Não especificado**

Celebrado em:

Valor: **R\$ 1.000,00**

Tipo de contratante: **Pessoa Jurídica de Direito Público**

Ação Institucional: **NENHUMA - NÃO OPTANTE**

3. Dados da Obra/Serviço

RUA GUARANY

Nº: 600

Complemento: **ALTOS**

Bairro: **CENTRO**

Cidade: **PACAJUS**

UF: **CE**

CEP: 62870000

Data de início: **02/02/2022**

Previsão de término: **30/11/2022**

Coordenadas Geográficas: **-4.174834, -38.456384**

Finalidade: **Infraestrutura**

Código: **Não Especificado**

Proprietário: **PREFEITURA MUNICIPAL DE PACAJUS**

CPF/CNPJ: 07.384.407/0001-09

4. Atividade Técnica

14 - Elaboração

Quantidade

Unidade

35 - Elaboração de orçamento > TRANSPORTES > INFRAESTRUTURA URBANA > DE PAVIMENTAÇÃO > #4.2.1.4 - EM PEDRA PARA VIAS URBANAS

6.820,98

m2

18 - Fiscalização

Quantidade

Unidade

60 - Fiscalização de obra > TRANSPORTES > INFRAESTRUTURA URBANA > DE PAVIMENTAÇÃO > #4.2.1.4 - EM PEDRA PARA VIAS URBANAS

6.820,98

m2

Após a conclusão das atividades técnicas o profissional deve proceder a baixa desta ART

5. Observações

ART DE ELABORAÇÃO DE ORÇAMENTO E FISCALIZAÇÃO DOS SERVIÇOS DE CONSTRUÇÃO DA PAVIMENTAÇÃO EM PEDRA TOSCA EM DIVERSAS RUAS DO BAIRRO PLANALTO POPULAR NO MUNICÍPIO DE PACAJUS-CE

6. Declarações

- Declaro que estou cumprindo as regras de acessibilidade previstas nas normas técnicas da ABNT, na legislação específica e no decreto n. 5296/2004.

7. Entidade de Classe

ASSOCIAÇÃO BRASILEIRA DE ENGENHEIROS CIVIS (ABENC)

8. Assinaturas

Declaro serem verdadeiras as informações acima

_____ de _____ de _____
Local data

Bruno Apoliano de Vasconcelos

BRUNO APOLIANO DE VASCONCELOS - CPF: 006.300.433-02

Jonathan Jacques Rodrigues Ferraz

PREFEITURA MUNICIPAL DE PACAJUS - CNPJ: 07.384.407/0001-09

9. Informações

* A ART é válida somente quando quitada, mediante apresentação do comprovante do pagamento ou conferência no site do Crea.

10. Valor

Valor da ART: **R\$ 88,78**

Registrada em: **19/07/2022**

Valor pago: **R\$ 88,78**

Nosso Número: **8215516668**

A autenticação desta ART pode ser verificada em: <https://crea-ce.sitac.com.br/publico/>, com a chave: x2226
Impresso em: 19/07/2022 às 15:28:14 por: , ip: 206.42.41.99



(PAPEL TIMBRADO DA PROPONENTE)
ANEXO II – MODELO DE APRESENTAÇÃO DE CARTA-PROPOSTA

Local e data

À
Prefeitura Municipal de Pacajus
Comissão Permanente de Licitação

REF.: TOMADA DE PREÇO Nº XXXXXXXXX- TP

Prezados(as) Senhores(as),

Apresentamos a V. Sas., nossa proposta para o objeto do Edital de **TOMADA DE PREÇO Nº XXXXXXXXX**, cujo objeto é a **CONTRATAÇÃO DE EMPRESA PARA CONCLUSÃO DA PAVIMENTAÇÃO EM PEDRA TOSCA EM DIVERSAS RUAS DO BAIRRO PLANALTO POPULAR NA CIDADE DE PACAJUS/CE**, parte integrante deste processo, pelo preço global por lote de R\$ _____ (_____).

Caso nos seja adjudicado o objeto da presente licitação, nos comprometemos a assinar o contrato no prazo determinado no documento de convocação, indicando para esse fim o(a) Sr(a). _____, portador(a) da carteira de Identidade nº _____ e CPF nº _____, como representante legal desta empresa.

Informamos que o prazo de validade da nossa proposta é de **60 (sessenta) dias** corridos, a contar da data da abertura da licitação.

Finalizando, declaramos que assumimos inteira responsabilidade pela execução dos serviços objeto deste Edital e que serão executados conforme exigência editalícia e contratual, e que serão iniciados dentro do prazo de até 05 (cinco) dias consecutivos, contados a partir da data de recebimento da Ordem de Serviço.

Atenciosamente,

Carimbo da Empresa e assinatura do(a) representante.

ANEXO III

01. MODELO DE PLANILHA ORÇAMENTÁRIA

TOMADA DE PREÇO Nº xxxxxxxxxxx- TP.

OBJETO: CONTRATAÇÃO DE EMPRESA PARA CONCLUSÃO DA PAVIMENTAÇÃO EM PEDRA TOSCA EM DIVERSAS RUAS DO BAIRRO PLANALTO POPULAR NA CIDADE DE PACAJUS/CE, conforme projeto e orçamento em anexo, parte integrante deste processo.

01. PLANILHA ORÇAMENTÁRIA:

ITEM	ESPECIFICAÇÃO	QTD E	UNID	VALORES - R\$	
				UNITÁRIO	TOTAL
				VALOR GLOBAL SEM B.D.I - R\$	
				VALOR DO B.D.I (____%)- R\$	
				VALOR GLOBAL COM B.D.I - R\$	

Pacajus-CE, __ de _____ de 20__.

Carimbo da Empresa e assinatura do(a) representante.

ANEXO III

02. MODELO CRONOGRAMA FÍSICO-FINANCEIRO

TOMADA DE PREÇO Nº xxxxxxx- TP

OBJETO: CONTRATAÇÃO DE EMPRESA PARA CONCLUSÃO DA PAVIMENTAÇÃO EM PEDRA TOSCA EM DIVERSAS RUAS DO BAIRRO PLANALTO POPULAR NA CIDADE DE PACAJUS/CE, conforme projeto e orçamento em anexo, parte integrante deste processo.

ITEM	DISCRIMINAÇÃO	VALOR	MÊS 1		MÊS "n"	
			%	VALOR	%	VALOR
	TOTAL GERAL					
	ACUMULADOS					

ANEXO III

03. TAXAS DE B.D.I - BONIFICAÇÕES E DESPESAS INDIRETAS

TOMADA DE PREÇO Nº xxxxxx- TP.

OBJETO: CONTRATAÇÃO DE EMPRESA PARA CONCLUSÃO DA PAVIMENTAÇÃO EM PEDRA TOSCA EM DIVERSAS RUAS DO BAIRRO PLANALTO POPULAR NA CIDADE DE PACAJUS/CE, conforme projeto e orçamento em anexo, parte integrante deste processo.

	BONIFICAÇÃO E DESPESAS INDIRETAS	VALOR - %	VALOR - R\$
1.0	ADMINISTRAÇÃO CENTRAL		
2.0	DESPESAS FINANCEIRAS		
3.0	RISCO		
4.0	GARANTIA/SEGURO		
5.0	LUCRO		
6.0	TRIBUTOS / IMPOSTOS (PIS/COFINS/ISS/CPRB)		
VALOR TOTAL DO B.D.I			

Pacajus-CE, ___ de _____ de 20__.

Carimbo da Empresa e assinatura do(a) representante

ANEXO IV – MINUTA DO CONTRATO

CONTRATO Nº _____

TERMO DE CONTRATO QUE ENTRE SI FAZEM A PREFEITURA MUNICIPAL DE PACAJUS, ATRAVÉS DA SECRETARIA DE INFRAESTRUTURA E DESENVOLVIMENTO URBANO, COM A EMPRESA _____, PARA O FIM QUE A SEGUIR SE DECLARA:

O Município de Pacajus, pessoa jurídica de direito público interno, com sede à Rua Guarany, nº 600, Altos, Centro, em Pacajus-Ceará, inscrito no CNPJ/MF sob o nº 07.384.407/0001-09, através da _____, representado pelo xxxxxxxxxx, Sr., infrafirmado, doravante denominado de CONTRATANTE e, do outro lado, a empresa, _____ com endereço à _____ em _____, Estado do _____, inscrito no CNPJ sob o nº _____, representada por _____, portador(a) do CPF nº _____, ao fim assinado(a), doravante denominada de CONTRATADA, de acordo com o Edital de TOMADA DE PREÇO Nº _____, Processo nº _____, em conformidade com o que preceitua a Lei Federal nº 8.666/93 e suas alterações posteriores, sujeitando-se os contratantes às suas normas e às cláusulas e condições a seguir ajustadas:

CLAÚSULA PRIMEIRA - DA FUNDAMENTAÇÃO LEGAL

1.1- Fundamenta-se este contrato na TOMADA DE PREÇO Nº _____, na Lei nº 8.666/93 e suas alterações posteriores e na proposta de preços da CONTRATADA.

CLAÚSULA SEGUNDA - DO OBJETO

2.1- O presente contrato tem por objeto a **CONTRATAÇÃO DE EMPRESA PARA CONCLUSÃO DA PAVIMENTAÇÃO EM PEDRA TOSCA EM DIVERSAS RUAS DO BAIRRO PLANALTO POPULAR NA CIDADE DE PACAJUS/CE**, conforme projeto e orçamento em anexo e na proposta de preços da CONTRATADA, parte integrante deste processo.

CLAÚSULA TERCEIRA - DO VALOR E DA DURAÇÃO DO CONTRATO

3.1- A CONTRATANTE pagará à CONTRATADA, pela execução do objeto deste contrato o valor global de R\$ _____ (_____).

3.2- O contrato terá um prazo de vigência, a partir da data de sua assinatura, até _____, podendo ser prorrogado nos casos e formas previstos na Lei nº 8.666, de 21 de junho de 1993 e alterações posteriores.

4.0- CLÁUSULA QUARTA - DO RECEBIMENTO DO OBJETO

4.1- O objeto do contrato decorrente desta licitação será recebido do seguinte modo:

a) provisoriamente, pelo responsável por seu acompanhamento e fiscalização, mediante termo circunstanciado, assinado pelas partes em até 15 (quinze) dias da comunicação escrita do contratado;

b) definitivamente, por servidor ou comissão designada pela autoridade competente, mediante termo circunstanciado, assinado pelas partes, após o decurso do prazo de observação, ou vistoria que comprove a adequação do objeto aos termos contratuais, observado o disposto no art. 69 da Lei nº 8.666/93 e suas alterações posteriores.

CLÁUSULA QUINTA - DAS CONDIÇÕES DE PAGAMENTO

5.1- A fatura relativa aos serviços mensalmente executados deverá ser apresentada à SECRETARIA MUNICIPAL DE _____, até o 10º (décimo) dia útil do mês subseqüente à realização dos serviços, para fins de conferência e atestação da execução dos serviços.

5.2. A fatura constará dos serviços efetivamente executados no período de cada mês civil, de acordo com o quantitativo efetivamente realizado no mês, cujo valor será apurado através de medição;

5.3- Caso a medição seja aprovada pela SECRETARIA MUNICIPAL DE _____, o pagamento será efetuado até o 30º (trigésimo) dia após o protocolo da fatura pelo(a) CONTRATADO(A), junto ao setor competente da Prefeitura Municipal de Pacajus.

5.4- A administração poderá deliberar sobre o pagamento antecipado, exclusivamente com relação às parcelas destinadas à instalação de canteiros de obras e/ou mobilização de equipamentos, limitando a despesa até o valor máximo correspondente a 5,0% (cinco por cento) do valor efetivamente orçado/proposto.

CLÁUSULA SEXTA - DO REAJUSTAMENTO DE PREÇO

6.1- Os preços contratuais poderão ser reajustados, tomando-se por base a data da apresentação da proposta, com base no INCC – Índice Nacional da Construção Civil ou outro equivalente que venha a substituí-lo, caso este seja extinto.

CLÁUSULA SÉTIMA - DA FONTE DE RECURSOS

7.1- As despesas decorrentes da contratação correrão da seguinte forma:

Unidade Orçamentária	Projeto/Atividade	Fonte	Classificação econômica.	subelemento
1001 – Secretaria de Infraestrutura e D. Urbano	1.010 – pavimentação.	1500000000 – recursos não vinculados de impostos.	4.4.90.51.00	4.4.90.51.99

7.1.1. FONTE(S) DE RECURSO: TESOIRO MUNICIPAL

CLÁUSULA OITAVA - DAS ALTERAÇÕES CONTRATUAIS

8.1- A CONTRATADA fica obrigada a aceitar, nas mesmas condições contratuais, acréscimos ou supressões no quantitativo do objeto contratado, até o limite de 25% (vinte e cinco por cento) do valor inicial atualizado do Contrato, conforme o disposto no § 1º, art. 65, da Lei nº 8.666/93 e suas alterações posteriores.

CLÁUSULA NONA - DOS PRAZOS

9.1- Os serviços objeto desta licitação deverão ser executados e concluídos no prazo previsto no cronograma físico-financeiro, contados a partir do recebimento da ordem de serviço, podendo ser prorrogado nos termos da Lei 8.666/93 e suas alterações.

9.2- Os pedidos de prorrogação deverão se fazer acompanhar de um relatório circunstanciado e do novo cronograma físico-financeiro adaptado às novas condições propostas. Esses pedidos serão analisados e julgados pela fiscalização da SECRETARIA DE INFRAESTRUTURA E DESENVOLVIMENTO URBANO – SIDU da Prefeitura Municipal de Pacajus.

9.3- Os pedidos de prorrogação de prazos serão dirigidos a SECRETARIA DE INFRAESTRUTURA E DESENVOLVIMENTO URBANO – SIDU da Prefeitura Municipal de Pacajus, até 05 (CINCO) dias antes da data do término do prazo contratual.

9.4- Os atrasos ocasionados por motivo de força maior ou caso fortuito, desde que notificados no prazo de 48 (quarenta e oito) horas e aceitos SECRETARIA DE INFRAESTRUTURA E

DESENVOLVIMENTO URBANO – SIDU da Prefeitura Municipal de Pacajus, não serão considerados como inadimplemento contratual.

CLÁUSULA DÉCIMA - DAS OBRIGAÇÕES DA CONTRATANTE

- 10.1- A Contratante se obriga a proporcionar à Contratada todas as condições necessárias ao pleno cumprimento das obrigações decorrentes do Termo Contratual, consoante estabelece a Lei nº 8.666/93 e suas alterações posteriores;
- 10.2- Fiscalizar e acompanhar a execução do objeto contratual;
- 10.3- Comunicar à Contratada toda e qualquer ocorrência relacionada com a execução do objeto contratual, diligenciando nos casos que exigem providências corretivas;
- 10.4- Providenciar os pagamentos à Contratada à vista das Notas Fiscais /Faturas devidamente atestadas pelo Setor Competente.

CLÁUSULA DÉCIMA-PRIMEIRA - DAS OBRIGAÇÕES DA CONTRATADA

- 11.1- Executar o objeto do Contrato de conformidade com as condições e prazos estabelecidos nesta TOMADA DE PREÇO, no Termo Contratual e na proposta vencedora do certame;
- 11.2- Manter durante toda a execução do objeto contratual, em compatibilidade com as obrigações assumidas, todas as condições de habilitação e qualificação exigidas na Lei de Licitações;
- 11.3- Utilizar profissionais devidamente habilitados;
- 11.4 - Substituir os profissionais nos casos de impedimentos fortuitos, de maneira que não se prejudiquem o bom andamento e a boa prestação dos serviços;
- 11.5- Facilitar a ação da fiscalização na inspeção dos serviços, prestando, prontamente, os esclarecimentos que forem solicitados pela CONTRATANTE;
- 11.6- Responder perante a Prefeitura Municipal de Pacajus, mesmo no caso de ausência ou omissão da fiscalização, indenizando-a devidamente por quaisquer atos ou fatos lesivos aos seus interesses, que possam interferir na execução do contrato, quer sejam eles praticados por empregados, prepostos ou mandatários seus. A responsabilidade se estenderá a danos causados a terceiros, devendo a CONTRATADA adotar medidas preventivas contra esses danos, com fiel observância das normas emanadas das autoridades competentes e das disposições legais vigentes;
- 11.7- Responder, perante as leis vigentes, pelo sigilo dos documentos manuseados, sendo que a CONTRATADA não deverá, mesmo após o término do contrato, sem consentimento prévio, por escrito, da CONTRATANTE, fazer uso de quaisquer documentos ou informações especificadas no parágrafo anterior, a não ser para fins de execução do contrato;
- 11.8- Providenciar a imediata correção das deficiências e/ ou irregularidades apontadas pela CONTRATANTE;
- 11.9- Pagar seus empregados no prazo previsto em lei, sendo, também, de sua responsabilidade o pagamento de todos os tributos que, direta ou indiretamente, incidam sobre a prestação dos serviços contratados inclusive as contribuições previdenciárias fiscais e parafiscais, FGTS, PIS, emolumentos, seguros de acidentes de trabalho, etc, ficando excluída qualquer solidariedade da Prefeitura Municipal de Pacajus por eventuais atuações administrativas e/ou judiciais uma vez que a inadimplência da CONTRATADA, com referência às suas obrigações, não se transfere a Prefeitura Municipal de Pacajus;
- 11.10- Disponibilizar, a qualquer tempo, toda documentação referente ao pagamento dos tributos, seguros, encargos sociais, trabalhistas e previdenciários relacionados com o objeto do CONTRATO;
- 11.11- Responder, pecuniariamente, por todos os danos e/ou prejuízos que forem causados à União, Estado, Município ou terceiros, decorrentes da prestação dos serviços;
- 11.12- Respeitar as normas de segurança e medicina do trabalho, previstas na Consolidação das Leis do Trabalho e legislação pertinente;
- 11.13- Responsabilizar-se pela adoção das medidas necessárias à proteção ambiental e às precauções para evitar a ocorrência de danos ao meio ambiente e a terceiros, observando o disposto

na legislação federal, estadual e municipal em vigor, inclusive a Lei nº 9.605, publicada no D.O.U. de 13/02/98;

11.14- Responsabilizar-se perante os órgãos e representantes do Poder Público e terceiros por eventuais danos ao meio ambiente causados por ação ou omissão sua, de seus empregados, prepostos ou contratados;

11.15- A CONTRATADA estará obrigada ainda a satisfazer aos requisitos e atender a todas as exigências e condições a seguir estabelecidas:

- a) Prestar os serviços de acordo com o edital e seus anexos, projetos e as Normas da ABNT.
- b) Atender às normas da Associação Brasileira de Normas Técnicas (ABNT) e demais normas internacionais pertinentes ao objeto contratado;
- c) Responsabilizar-se pela conformidade, adequação, desempenho e qualidade dos serviços e bens, bem como de cada material, matéria-prima ou componente individualmente considerado, mesmo que não sejam de sua fabricação, garantindo seu perfeito desempenho;
- d) Registrar o Contrato decorrente desta licitação no CREA, na forma da Lei, e apresentar o comprovante de "Anotação de Responsabilidade Técnica - ART" correspondente, antes da apresentação da primeira fatura, perante a Prefeitura Municipal de Pacajus, sob pena de retardar o processo de pagamento;

CLÁUSULA DÉCIMA-SEGUNDA - DAS SANÇÕES ADMINISTRATIVAS

12.1- Pela inexecução total ou parcial das obrigações assumidas, garantidas a prévia defesa, a Administração poderá aplicar à CONTRATADA, as seguintes sanções:

- a) Advertência.
- b) Multas de:
 - b.1) 10% (dez por cento) sobre o valor contratado, em caso de recusa da licitante VENCEDORA em assinar o contrato dentro do prazo de 05 (cinco) dias úteis, contados da data da notificação feita pela CONTRATANTE;
 - b.2) 0,3% (três décimos por cento) sobre o valor da parcela não cumprida do Contrato, por dia de atraso na execução do objeto contratual, até o limite de 30 (trinta) dias;
 - b.3) 2% (dois por cento) cumulativos sobre o valor da parcela não cumprida do Contrato e rescisão do pacto, a critério SECRETARIA MUNICIPAL DE _____ da Prefeitura Municipal de Pacajus, em caso de atraso superior a 30 (trinta) dias na execução dos serviços.
 - b.4) O valor da multa referida nesta cláusulas será descontado "ex-officio" da CONTRATADA, mediante subtração a ser efetuada em qualquer fatura de crédito em seu favor que mantenha junto à SECRETARIA MUNICIPAL DE _____ da Prefeitura Municipal de Pacajus, independente de notificação ou interpelação judicial ou extrajudicial;
- c) Suspensão temporária do direito de participar de licitação e impedimento de contratar com a Administração, pelo prazo de até 02 (dois) anos;
- d) Declaração de inidoneidade para licitar ou contratar com a Administração Pública, enquanto pendurarem os motivos determinantes da punição ou até que a CONTRATANTE promova sua reabilitação.

CLÁUSULA DÉCIMA-TERCEIRA - DAS RESCISÕES CONTRATUAIS

13.1 - A rescisão contratual poderá ser:

13.2- Determinada por ato unilateral e escrito da CONTRATANTE, nos casos enumerados nos incisos I a XII do art. 78 da Lei Federal nº 8.666/93;

13.3- Amigável, por acordo entre as partes, mediante autorização escrita e fundamentada da autoridade competente, reduzida a termo no processo licitatório, desde que haja conveniência da Administração;

13.4- Em caso de rescisão prevista nos incisos XII e XVII do art. 78 da Lei nº 8.666/93, ~~sem~~ que haja culpa do CONTRATADO, será esta ressarcida dos prejuízos regulamentares comprovados, quando os houver sofrido;

13.5- A rescisão contratual de que trata o inciso I do art. 78 acarreta as consequências previstas no art. 80, incisos I a IV, ambos da Lei nº 8.666/93.

CLÁUSULA DÉCIMA-QUARTA - DOS RECURSOS ADMINISTRATIVOS

14.1- Os recursos cabíveis serão processados de acordo com o que estabelece o art. 109 da Lei nº 8666/93 e suas alterações.

14.2- Os recursos deverão ser interpostos mediante petição devidamente arrazoada e subscrita pelo representante legal da recorrente, dirigida à Comissão de Licitação da Prefeitura Municipal de Pacajus.

14.3- Os recursos serão protocolados na SECRETARIA MUNICIPAL _____ Prefeitura Municipal de Pacajus, e encaminhados à Comissão de Licitação.

CLAUSULA DÉCIMA-QUINTA - FISCALIZAMOS

15.1. A execução contratual será acompanhada e fiscalizada pelo(a) Sr.(a) _____, Matrícula _____, especialmente designado para este fim pela **CONTRATANTE**, de acordo com o estabelecido no art. 67, da Lei Federal nº 8.666/1993, doravante denominado simplesmente de **GESTOR**.

CLAUSULA DÉCIMA-SEXTA - DO FORO

16.1- Fica eleito o foro da Comarca de Pacajus, Estado do Ceará, para dirimir toda e qualquer controvérsia oriunda do presente, que não possa ser resolvida pela via administrativa, renunciando-se, desde já, a qualquer outro, por mais privilegiado que seja.

E, por estarem acertados as partes, firmam o presente instrumento contratual em 03 (três) vias para que possa produzir os efeitos legais.

Pacajus-CE, __ de _____ de 20__.

.....
Ordenador de Despesas da
SECRETARIA MUNICIPAL DE _
CONTRATANTE

.....
Representante
Empresa
CONTRATADA

TESTEMUNHAS:

01. _____ Nome: CPF/MF:	02. _____ Nome: CPF/MF
-------------------------------	------------------------------

ANEXO V

DECLARAÇÃO

DECLARAMOS, para todos os fins e sob as penas da lei, que não executamos trabalho noturno, perigoso ou insalubre com menores de dezoito anos e de qualquer trabalho com menores de dezesesseis anos, salvo na condição de aprendiz, a partir de quatorze anos, em cumprimento ao disposto no inciso XXXIII do art. 7º da Constituição Federal e de conformidade com a exigência prevista no inciso V, do art. 27 da Lei Federal nº 8.666/93 e suas alterações posteriores.

Pacajus-CE, __ de _____ de 20__.

Carimbo e assinatura do representante legal da empresa.