

EDITAL DE TOMADA DE PREÇOS Nº 2022.06.- TP.

LICITAÇÃO DO TIPO MENOR PREÇO GLOBAL PARA CONTRATAÇÃO DE EMPRESA PARA CONSTRUÇÃO DE PONTE SOBRE O RIACHO ERERÊ NA LOCALIDADE DA BASE NA CIDADE DE PACAJUS/CE.

O Município de Pacajus, através da **SECRETARIA DE INFRAESTRUTURA E DESENVOLVIMENTO URBANO - SIDU**, torna público para conhecimento dos interessados que, na data, horário e locais abaixo previstos, abrirá licitação, na modalidade **TOMADA DE PREÇO**, do tipo **MENOR PREÇO GLOBAL**, para atendimento do objeto desta licitação, de acordo com as condições estabelecidas neste Edital, observadas as disposições contidas na Lei Federal nº 8.666/93 de 21.06.93, e suas alterações posteriores.

HORÁRIO, DATA E LOCAL:

OS DOCUMENTOS DE HABILITAÇÃO E PROPOSTAS serão recebidos em sessão pública marcada para: **Às 9:00 horas, do dia 18 de julho de 2022**, no endereço: Sala da Comissão Permanente de Licitações, localizada na Rua GUARANY, Nº 600, ALTOS, Centro, Pacajus-CE.

CONSTITUEM PARTE INTEGRANTE DESTA EDITAL, INDEPENDENTE DE TRANSCRIÇÃO OS SEGUINTE ANEXOS:

ANEXO I : PROJETO BÁSICO – TERMO DE REFERÊNCIA, ORÇAMENTO, CRONOGRAMA FÍSICO-FINANCEIRO, ENCARGOS SOCIAIS SOBRE A MÃO DE OBRA, ESPECIFICAÇÕES TÉCNICAS, MEMORIAL DESCRITIVO, QUANTITATIVOS E MEMORIAIS DE CALCULO, COMPOSIÇÃO DE BDI, COMPOSIÇÃO DE PREÇO, RELATÓRIO TÉCNICO, ANOTAÇÃO DE RESPONSABILIDADE TÉCNICA (ART).

ANEXO II : Modelo de apresentação de Carta-Proposta.

ANEXO III : Modelo de Planilha de Preços, Taxas de B.D.I - Bonificações e Despesas Indiretas e Cronograma Físico-Financeiro.

ANEXO IV : Minuta de Contrato

ANEXO V : Minuta de Declaração (Artigo. 27, inciso V, da Lei Federal nº 8.666/93 e inciso XXXIII do art. 7º da Constituição Federal).

1.0- DO OBJETO

1.1- A presente licitação tem como objeto a **CONTRATAÇÃO DE EMPRESA PARA CONSTRUÇÃO DE PONTE SOBRE O RIACHO ERERÊ NA LOCALIDADE DA BASE NA CIDADE DE PACAJUS/CE**, parte integrante desse processo.

1.2- O valor total estimado da presente licitação é de R\$ 182.207,21 (cento e oitenta e dois mil, duzentos e sete reais e vinte e um centavos).

2.0- DAS RESTRIÇÕES E CONDIÇÕES DE PARTICIPAÇÃO

2.1- RESTRIÇÕES DE PARTICIPAÇÃO:

2.1.1- Não poderá participar empresa declarada inidônea ou cumprindo pena de suspensão, que lhes tenham sido aplicadas, por força da Lei nº 8.666/93 e suas alterações posteriores;

2.1.2- Não poderá participar empresa com falência decretada;

2.1.3- Será admitida a participação de interessados sob a forma de consórcio;

2.1.4- Quando um dos sócios representantes ou responsáveis técnicos da Licitante participar de mais de uma empresa especializada no objeto desta Licitação, somente uma delas poderá participar do certame licitatório.

2.2- DAS CONDIÇÕES DE PARTICIPAÇÃO:

2.2.1- Poderá participar do presente certame licitatório pessoa jurídica, devidamente cadastrada na Prefeitura Municipal de Pacajus, ou não cadastrada, que atender a todas as condições exigidas para cadastramento **até o 3º (terceiro) dia anterior à data para abertura do certame**, observada a necessária qualificação.

2.2.2- A admissão à participação de consórcios obedecerá aos subitens a seguir:

2.2.2.1- As empresas consorciadas apresentarão instrumento público ou particular de compromisso de constituição de consórcio, com a indicação do nome do consórcio e da empresa líder, que será responsável principal, perante a ADMINISTRAÇÃO, pelos atos praticados pelo consórcio, sem prejuízo da responsabilidade solidária das empresas consorciadas. A empresa líder terá poderes para requerer, transferir, receber e dar quitação, subscrevendo em nome do Consórcio todos os atos referentes à execução do contrato;

2.2.2.2- Indicação dos compromissos e obrigações, bem como o percentual de participação de cada empresa no consórcio, em relação ao objeto da licitação;

2.2.2.3- Declaração de que o consórcio não terá sua constituição ou forma modificada sem a prévia aprovação da ADMINISTRAÇÃO durante o processamento e julgamento dos procedimentos licitatórios pertinentes;

2.2.2.4- O prazo de duração do consórcio deverá coincidir, no mínimo, com a data de vigência ou execução das obras/serviços, objeto do contrato administrativo licitado.

2.2.2.5- O consórcio apresentará, em conjunto, a documentação individualizada de cada empresa, relativa à habilitação jurídica, técnica, qualificação trabalhista, econômico-financeira e de regularidade fiscal.

2.2.2.6- O índice econômico-financeiro citado no subitem 4.2.5.2 deste Edital deverá ser comprovado por cada empresa integrante do consórcio.

3.0- DOS ENVELOPES

3.1- A documentação necessária à Habilitação, bem como as Propostas de Preços deverão ser apresentadas simultaneamente à Comissão de Licitação, em envelopes distintos, opacos e fechados, no dia, hora e local indicado no preâmbulo deste Edital, conforme abaixo:

À PREFEITURA MUNICIPAL DE PACAJUS
(IDENTIFICAÇÃO DA EMPRESA)
ENVELOPE Nº 01 – DOCUMENTAÇÃO
TOMADA DE PREÇO Nº xxxxxxxxxx- TP

À PREFEITURA MUNICIPAL DE PACAJUS
(IDENTIFICAÇÃO DA EMPRESA)
ENVELOPE Nº 02 - PROPOSTA DE PREÇOS
TOMADA DE PREÇO Nº xxxxxxxx- TP

3.2- É obrigatória a assinatura de quem de direito da PROPONENTE na PROPOSTA DE PREÇOS.

3.3- Os Documentos de Habilitação e as Propostas de Preços deverão ser apresentados por preposto da licitante com poderes de representação legal, através de procuração pública ou particular com firma reconhecida. A não apresentação não implicará em inabilitação. No entanto, o representante não poderá pronunciar-se em nome da licitante, salvo se estiver sendo representada

por um de seus dirigentes, que deverá apresentar cópia do contrato social e documento de identidade.

3.4- Qualquer pessoa poderá entregar os Documentos de Habilitação e as Propostas de Preços de mais de uma licitante. Porém, nenhuma pessoa, ainda que munida de procuração, poderá representar mais de uma licitante junto à Comissão, sob pena de exclusão sumária das licitantes representadas.

4.0- DOS DOCUMENTOS DE HABILITAÇÃO – ENVELOPE “A”.

4.1- Os Documentos de Habilitação deverão ser apresentados da seguinte forma:

a) Em originais ou publicação em Órgão Oficial, ou, ainda, por qualquer processo de cópia autenticada em Cartório, exceto para a garantia, quando houver, cujo documento comprobatório deverá ser exibido exclusivamente em original;

b) Dentro do prazo de validade, para aqueles cuja validade possa se expirar. Na hipótese do documento não conter expressamente o prazo de validade, deverá ser acompanhado de declaração ou regulamentação do órgão emissor que disponha sobre a validade do mesmo. Na ausência de tal declaração ou regulamentação, o documento será considerado válido pelo prazo de 60 (sessenta) dias, a partir da data de sua emissão.

4.2- OS DOCUMENTOS DE HABILITAÇÃO CONSISTIRÃO DE:

4.2.1- Certificado de Registro Cadastral (CRC) emitido por esta Prefeitura Municipal, dentro do prazo de validade, guardada a conformidade com o objeto da licitação.

4.2.2- HABILITAÇÃO JURÍDICA:

4.2.2.1- Cédula de identidade do responsável legal ou signatário da proposta.

4.2.2.2- Ato constitutivo, estatuto ou contrato social em vigor e todos os aditivos, devidamente registrados, em se tratando de sociedades comerciais ou o Registro Comercial em caso de empresa individual, e no caso de sociedade por ações, acompanhado da data da assembleia que elegeu seus atuais administradores. Em se tratando de sociedades civis, inscrição do ato constitutivo, acompanhado de prova da diretoria em exercício.

4.2.2.3- Prova de inscrição na:

a) Fazenda Federal (CNPJ);

b) Fazenda Municipal.

4.2.3- REGULARIDADE FISCALE TRABALHISTA:

4.2.3.1- Prova de regularidade para com a Fazenda Federal, Estadual e Municipal do domicílio ou sede do licitante.

a) A comprovação de quitação para com a Fazenda Federal deverá ser feita através da Certidão Negativa de Tributos e Contribuições Federais e da Dívida Ativa da União, emitida nos moldes da Portaria Conjunta PGFN/RFB nº 1.751, de 02.10.2014.

b) A comprovação de regularidade para com a Fazenda Estadual deverá ser feita através de Certidão Consolidada Negativa de Débitos inscritos na Dívida Ativa Estadual;

c) A comprovação de regularidade para com a Fazenda Municipal deverá ser feita através de Certidão Consolidada Negativa de Débitos inscritos na Dívida Ativa Municipal.

4.2.3.2- Prova de situação regular perante o Fundo de Garantia por Tempo de Serviço – FGTS, através de Certificado de Regularidade de Situação – CRS e;

4.2.3.3- Prova de situação regular junto à Justiça do Trabalho, através da Certidão Negativa de Débitos Trabalhistas – CNDT, conforme dispõe a Lei Federal nº 12.440, de 07 de julho de 2011.

4.2.4- QUALIFICAÇÃO TÉCNICA:

4.2.4.1- Prova de inscrição, ou registro da LICITANTE junto ao Conselho Regional de Engenharia Arquitetura e Agronomia (CREA), da localidade da sede da PROPONENTE.

4.2.4.2- CAPACITAÇÃO TÉCNICO-OPERACIONAL: Apresentação de um ou mais atestados de capacidade técnica, fornecido por pessoa jurídica de direito público ou privado devidamente identificada, em nome do licitante, relativo à execução de serviço de engenharia, compatível em características e quantidades com o objeto da presente licitação, envolvendo as parcelas de maior relevância e valor significativo do objeto da licitação, na forma da Lei e nos termos da jurisprudência do TCU - Acórdão 1771/2007 Plenário (Sumário), Acórdão 555/2008 Plenário (Sumário), Súmula nº 263 - TCU.

Entende-se como itens de maior relevância e valor significativo do objeto da licitação, os itens descritos abaixo:

DESCRIÇÃO DOS SERVIÇOS	UNID	QTDE
ATERRO COM COMPACTAÇÃO MECANICA E CONTROLE, MAT. DE AQUISIÇÃO	M3	148,20
ARMADURA CA- 50ª GROSSA D=12,5 A 25,0MM	KG	1918,10

4.2.4.3 - CAPACITAÇÃO TÉCNICO-PROFISSIONAL: Comprovação de a PROPONENTE possuir como RESPONSÁVEL TÉCNICO (ENGENHEIRO CIVIL) ou em seu quadro permanente, na data prevista para entrega dos documentos, profissional(is) de nível superior, reconhecido(s) pelo CREA, detentor(es) de CERTIDÃO DE ACERVO TÉCNICO que comprove a execução dos serviços, compatível em características e quantidades com o objeto da presente licitação, envolvendo as parcelas de maior relevância e valor significativo do objeto da licitação, na forma da Lei e nos termos da jurisprudência do TCU - Acórdão 1771/2007 Plenário (Sumário), Acórdão 555/2008 Plenário (Sumário), Súmula nº 263 - TCU. Entende-se como itens de maior relevância e valor significativo do objeto da licitação, os itens descritos abaixo:

DESCRIÇÃO DOS SERVIÇOS	UNID	QTDE
ATERRO COM COMPACTAÇÃO MECANICA E CONTROLE, MAT. DE AQUISIÇÃO	M3	148,20
ARMADURA CA- 50ª GROSSA D=12,5 A 25,0MM	KG	1918,10

4.2.4.3.1. O vínculo do responsável técnico - Engenheiro Civil - com a empresa, poderá ser comprovado do seguinte modo:

- SE EMPREGADO, comprovando-se o vínculo empregatício através de cópia da "Ficha ou Livro de Registro de Empregado", da Carteira de Trabalho e Previdência Social – CTPS;
- SE SÓCIO, comprovando-se a participação societária através de cópia do Contrato social e aditivos, se houver, devidamente registrado(s) na Junta Comercial;
- SE CONTRATADO, apresentar contrato de prestação de serviço, vigente na data de abertura deste certame, assinado e com firma reconhecida de ambas as partes.

4.2.5- QUALIFICAÇÃO ECONÔMICO-FINANCEIRA:

4.2.5.1- Tratando-se de Sociedade Anônima, publicação em Diário Oficial ou jornal de grande circulação ou cópia autenticada do Balanço Fiscal correspondente ao último exercício social encerrado, devidamente registrado na Junta Comercial da sede do licitante, com as respectivas demonstrações de Contas de Resultados. Os demais tipos societários deverão apresentar cópias autenticadas do Balanço Patrimonial (inclusive, **TERMOS DE ABERTURA E ENCERRAMENTO**), devidamente registrado na Junta Comercial da sede do licitante e assinado por contador habilitado, reservando-se à Comissão o direito de exigir a apresentação do Livro Diário para verificação dos valores, assinados por contador habilitado.

4.2.5.1.1- A licitante com menos de 1 (um) ano de existência apresentará balanço de abertura, devidamente registrado na Junta Comercial da sede do licitante, autenticado por profissional credenciado na forma exigida no item 4.2.5.1 deste edital.

4.2.5.2- Comprovação da boa situação financeira baseada na obtenção de índices de **Liquidez Geral (LG)**, **Solvência Geral (SG)** e **Liquidez Corrente (LC)**, maiores ou iguais a um (>1 ou = 1), resultantes da aplicação das seguintes fórmulas:

ONDE: AC : ATIVO CIRCULANTE

$$LG = \frac{AC+RLP}{PC+ELP}$$

AT : ATIVO TOTAL

$$SG = \frac{AT}{PC+ELP}$$

PC : PASSIVO CIRCULANTE

$$LC = \frac{AC}{PC}$$

ELP : EXIGÍVEL A LONGO PRAZO

RLP : REALIZÁVEL A LONGO PRAZO

4.2.5.2.1. A licitante que apresentar resultado inferior a qualquer dos índices estipulados no item anterior, deverão comprovar a existência de capital social ou Patrimônio líquido igual ou superior a 10% (dez por cento) do valor estimado da contratação; na forma do § 2º, do art. 31, da Lei Federal nº 8.666/1993.

4.2.5.5- Certidão negativa de falência ou concordata expedida pelo distribuidor da sede da pessoa jurídica.

4.2.6- OUTRAS EXIGÊNCIAS

4.2.6.1-Declaração expressa de que atende ao disposto no Art. 7º, inciso XXXIII da CF/88, conforme modelo do Anexo V.

4.2.6.2- Em se tratando de Microempresa ou de Empresa de Pequeno Porte, nos termos das Leis Complementares nº 123/2006 e 147/2014, para que essa possa gozar dos benefícios previstos nos arts. 42 a 45 da referida Lei é necessário a apresentação de declaração expressa da licitante constando que se enquadra nas referidas condições, conforme reza o § 2º, do art. 13 do Decreto Federal nº 8538/2015, de 06 de outubro de 2015.

4.2.6.3- Caso a proponente enquadrada na condição de microempresa ou empresa de pequeno porte não apresente a certidão, na forma do item anterior, este poderá participar do procedimento licitatório, sem direito, entretanto, à fruição dos benefícios previstos nos arts. 42 a 45 das Leis Complementares nº 123/2006 e 147/2014.

4.7- A licitante deverá fornecer a título de informação, número de telefone, fax, e-mail e pessoa de contato, preferencialmente local. A ausência desses dados não a tornará inabilitada.

5.0- DA PROPOSTA DE PREÇO – ENVELOPE “B”

5.1- As propostas deverão ser apresentadas em papel timbrado da firma, preenchidas em duas vias datilografadas/digitadas ou impressas por qualquer processo mecânico, eletrônico ou manual, sem emendas, rasuras ou entrelinhas, entregue em envelope lacrado, devidamente assinada pelo representante legal e responsável técnico da licitante, não sendo motivo de desclassificação, propostas apresentadas apenas em uma via;

5.2- AS PROPOSTAS DE PREÇOS DEVERÃO, AINDA, CONTER:

5.2.1- A razão social, local da sede e o número de inscrição no CNPJ da licitante;

5.2.2- Assinatura do Representante Legal e Responsável Técnico;

5.2.3- Indicação do prazo de validade das propostas, não inferior a 60 (sessenta) dias, contados da data da apresentação das mesmas;

5.2.4- Preço total proposto, cotado em moeda nacional, em algarismos e por extenso, já consideradas, no mesmo, todas as despesas, inclusive tributos, mão-de-obra e transporte, incidentes direta ou indiretamente no objeto deste Edital;

5.2.5- Planilha de Orçamento e cronograma físico-financeiro, contendo preços unitários e totais de todos os itens constantes do **ANEXO III – MODELO DE PLANILHA ORÇAMENTÁRIA E CRONOGRAMA FÍSICO-FINANCEIRO**, inclusive, com a indicação do **percentual de B.D.I** e da **FONTE utilizada para cotação dos preços propostos**.

5.2.6- Na elaboração da Composição de Preços Unitários, deverá conter todos os insumos e coeficientes de produtividade necessários à execução de cada serviço, quais sejam equipamentos, mão-de-obra, totalização de encargos sociais, insumos, transportes, BDI, totalização de impostos e taxas, e quaisquer outros necessários à execução dos serviços.

5.2.7- Na elaboração da Proposta de Preço, o licitante deverá observar as seguintes condições: Os preços unitários propostos para cada item constante da Planilha de Orçamento deverão incluir todos os custos diretos e indiretos, tais como: materiais, custo horário de utilização de equipamentos, mão-de-obra, encargos sociais, impostos/taxas, despesas administrativas, transportes, seguros e lucro.

5.2.7.1- **CRITÉRIO DE ACEITABILIDADE DOS PREÇOS:** Os preços unitários e global das respectivas propostas de preços apresentadas não poderão ser superiores aos preços estabelecidos na planilha orçamentária constante do Anexo I deste edital.

5.2.8- Correrão por conta da proponente vencedora todos os custos que porventura deixar de explicitar em sua proposta.

5.2.9- Ocorrendo divergência entre os valores propostos, prevalecerão os descritos por extenso e, no caso de incompatibilidade entre os valores unitário e total, prevalecerá o valor unitário.

5.2.10- Declaração de que assume inteira responsabilidade pela execução dos serviços, objeto deste Edital, e que serão executados conforme exigência editalícia e contratual, e que serão iniciados dentro do prazo de até 10 (dez) dias consecutivos, contados a partir da data de recebimento da Ordem de Serviço.

6.0- DO PROCESSAMENTO DA LICITAÇÃO

6.1- A presente Licitação na modalidade **TOMADA DE PREÇOS** será processada e julgada de acordo com o procedimento estabelecido no art. 43 da Lei nº 8.666/93 e suas alterações posteriores.

6.2- Após a entrega dos envelopes pelos licitantes, não serão aceitos quaisquer adendos, acréscimos ou supressões ou esclarecimento sobre o conteúdo dos mesmos.

6.3- Os esclarecimentos, quando necessários e desde que solicitados pela Comissão deste Município, constarão obrigatoriamente da respectiva ata.

6.4- É facultado à Comissão ou autoridade superior, em qualquer fase da Licitação, promover diligência destinada a esclarecer ou complementar a instrução do processo, vedada a inclusão de documentos ou informações que deveria constar originariamente da proposta.

6.5- Será lavrada ata circunstanciada durante todo o transcorrer do processo licitatório, que será assinada pela Comissão de Licitação e os licitantes presentes, conforme dispõe § 1º do art. 43 da Lei de Licitações.

6.6- O recebimento dos envelopes contendo os documentos de habilitação e a proposta de preço será realizado simultaneamente em ato público, no dia, hora e local previsto neste Edital.

6.7- Para a boa condução dos trabalhos, os licitantes deverão se fazer representar por, no máximo, 02 (duas) pessoas.

6.8- Os membros da Comissão e 02 (dois) licitantes, escolhidos entre os presentes como representantes dos concorrentes, examinarão e rubricarão todas as folhas dos Documentos de Habilitação e Propostas de Preços apresentados;

6.9- Recebidos os envelopes "A" DOCUMENTOS DE HABILITAÇÃO, "B" "PROPOSTA DE PREÇOS", proceder-se-á com a abertura e a análise dos envelopes referentes à documentação.

6.10- A Comissão poderá, ao seu exclusivo critério, proclamar na mesma sessão, o resultado da habilitação e da análise das propostas de preços, ou suspender a sessão pública e convocar outra para esse fim, ficando cientificados os interessados;

6.11- Divulgado o resultado da habilitação, a Comissão, após obedecer ao disposto no art. 109, inciso I, alínea "a", da Lei de Licitações, fará a devolução aos inabilitados, dos seus envelopes "proposta de preços", lacrados.

6.12- Abertura das propostas de preços das licitantes habilitadas, que serão examinadas pela Comissão e pelas licitantes presentes.

6.13- Divulgação do resultado do julgamento da proposta de preços e observância ao prazo recursal previsto no art. 109, inciso I, alínea "b", da Lei nº 8.666/93.

6.14- Após a fase de habilitação, não cabe desistência de proposta, salvo motivo justo decorrente de fato superveniente e aceito pela Comissão de Licitação.

7.0- DO CRITÉRIO DE JULGAMENTO

A) - AVALIAÇÃO DOS DOCUMENTOS DE HABILITAÇÃO – ENVELOPE "A"

7.1- Compete à Comissão Permanente de Licitação e a equipe de engenharia avaliar o mérito dos documentos e informações prestadas, bem como julgar a capacidade técnica, econômica e financeira de cada proponente e a exequibilidade das propostas apresentadas.

7.2- A habilitação será julgada com base nos Documentos de Habilitação apresentados, observadas as exigências pertinentes à Habilitação Jurídica, Regularidade Fiscal, Qualificação Técnica e à Qualificação Econômica e Financeira.

B)- AVALIAÇÃO DAS PROPOSTAS – ENVELOPE "B"

7.3- A presente licitação será julgada pelo critério do menor preço global, conforme inciso I, § 1º do art. 45 da Lei das Licitações.

7.4- Serão desclassificadas as propostas:

7.4.1- Que não atenderem as especificações deste Edital de TOMADA DE PREÇOS, inclusive, com relação à indicação do **percentual de B.D.I** e da **FONTE utilizada para cotação dos preços propostos**.

7.4.2- Que apresentarem preços unitários irrisórios, de valor zero, ou preços excessivos ou inexequíveis (na forma do Art. 48 da Lei de Licitações), ou superiores ao valor estimado para esta licitação, constante do item 1.2 deste edital;

7.4.3- Que apresentarem condições ilegais, omissões, erros e divergência ou conflito com as exigências deste Edital;

7.4.4- Preço excessivo, assim entendido como aquele superior ao estabelecido no item 1.2 deste Edital;

7.4.5- Na proposta prevalecerão, em caso de discordância entre os valores numéricos e por extenso, estes últimos.

7.4.6- Não será considerada qualquer oferta de vantagem não prevista nesta TOMADA DE PREÇOS, nem preço ou vantagem baseada nas ofertas dos demais licitantes;

7.4.7- No caso de empate entre duas ou mais propostas, como critério de desempate a classificação se fará, obrigatoriamente, por sorteio, vedado outro processo.

7.4.8- Serão desclassificadas as Propostas que não atenderem os requisitos deste edital e apresentadas em desconformidade com o Projeto básico.

7.4.9- Será declarada vencedora a proposta de **MENOR PREÇO GLOBAL** entre as licitantes classificadas.

8.0- DA ADJUDICAÇÃO

8.1- A adjudicação da presente licitação ao(s) licitante(s) vencedor(es) será efetivada mediante termo circunstanciado, obedecida à ordem classificatória, depois de ultrapassado o prazo recursal.

9.0- DO CONTRATO

9.1- Será celebrado instrumento de Contrato, conforme minuta anexa a presente TOMADA DE PREÇOS, que deverá ser assinado pelas partes no prazo de 05 (cinco) dias, a partir da data de convocação encaminhada à licitante vencedora.

9.2- A recusa injustificada do adjudicatário em assinar o "Termo de Contrato" no prazo estabelecido no subitem anterior, caracterizará o descumprimento total da obrigação, ficando sujeita às penalidades previstas no item 19.1, sub-alínea "b.1" do Edital;

9.3- Consideram-se como parte integrante do Contrato os termos da Proposta Vencedora e seu Anexo, bem como os demais elementos concernentes à licitação, que serviram de base ao processo licitatório.

9.4- O prazo de convocação a que se refere o subitem 9.1, poderá ter uma única prorrogação com o mesmo prazo, quando solicitado pela licitante, e desde que ocorra motivo justificado e aceito pela Administração.

9.5- É facultado à Administração, quando o convocado não assinar o "Termo de Contrato" no prazo e condições estabelecidos, convocar os licitantes remanescentes, obedecendo a ordem de classificação estabelecida pela Comissão, para fazê-lo em igual prazo e nas mesmas condições propostas pelo primeiro colocado, ou revogar a licitação consoante prevê a Lei nº 8.666/93 e suas alterações posteriores.

10.0- DOS PRAZOS

10.1- Os serviços objeto desta licitação deverão ser executados e concluídos no prazo apresentado no cronograma físico-financeiro bem como em consonância com o termo de referência, anexo a este edital e, contados a partir do recebimento da ordem de serviço, podendo ser prorrogado nos termos da Lei 8.666/93 e suas alterações.

10.2- Os pedidos de prorrogação deverão se fazer acompanhar de um relatório circunstanciado e do novo cronograma físico-financeiro adaptado às novas condições propostas. Esses pedidos serão analisados e julgados pela fiscalização da SECRETARIA DE INFRAESTRUTURA E DESENVOLVIMENTO URBANO – SIDU da Prefeitura Municipal de Pacajus.

10.3- Os pedidos de prorrogação de prazos serão dirigidos à SECRETARIA DE INFRAESTRUTURA E DESENVOLVIMENTO URBANO – SIDU, até 05 (cinco) dias antes da data do término do prazo contratual.

10.4- Os atrasos ocasionados por motivo de força maior ou caso fortuito, desde que notificados no prazo de 48 (quarenta e oito) horas e aceitos pela SECRETARIA DE INFRAESTRUTURA E DESENVOLVIMENTO URBANO – SIDU da Prefeitura Municipal de Pacajus, não serão considerados como inadimplemento contratual.

11.0-DAS OBRIGAÇÕES DA CONTRATANTE

11.1- A Contratante se obriga a proporcionar à Contratada todas as condições necessárias ao pleno cumprimento das obrigações decorrentes do Termo Contratual, consoante estabelece a Lei nº 8.666/93 e suas alterações posteriores;

11.2- Fiscalizar e acompanhar a execução do objeto contratual;

11.3- Comunicar à Contratada toda e qualquer ocorrência relacionada com a execução do objeto contratual, diligenciando nos casos que exigem providências corretivas;

11.4- Providenciar os pagamentos à Contratada à vista das Notas Fiscais / Faturas devidamente atestadas pelo Setor Competente.

11.5 – Conforme termo de referência anexo ao edital.

12.0- DAS OBRIGAÇÕES DA CONTRATADA

12.1- Executar o objeto do Contrato de conformidade com as condições e prazos estabelecidos nesta TOMADA DE PREÇOS, no Termo Contratual e na proposta vencedora do certame;

12.2- Manter durante toda a execução do objeto contratual, em compatibilidade com as obrigações assumidas, todas as condições de habilitação e qualificação exigidas na Lei de Licitações;

12.3- Utilizar profissionais devidamente habilitados;

12.4- Substituir os profissionais nos casos de impedimentos fortuitos, de maneira que não se prejudiquem o bom andamento e a boa prestação dos serviços;

12.5- Facilitar a ação da fiscalização na inspeção dos serviços, prestando, prontamente, os esclarecimentos que forem solicitados pela CONTRATANTE;

12.6- Responder perante a Prefeitura Municipal de Pacajus, mesmo no caso de ausência ou omissão da fiscalização, indenizando-a devidamente por quaisquer atos ou fatos lesivos aos seus interesses, que possam interferir na execução do contrato, quer sejam eles praticados por empregados, prepostos ou mandatários seus. A responsabilidade se estenderá a danos causados a terceiros, devendo a CONTRATADA adotar medidas preventivas contra esses danos, com fiel observância das normas emanadas das autoridades competentes e das disposições legais vigentes;

12.7- Responder, perante as leis vigentes, pelo sigilo dos documentos manuseados, sendo que a CONTRATADA não deverá, mesmo após o término do contrato, sem consentimento prévio, por escrito, da CONTRATANTE, fazer uso de quaisquer documentos ou informações, a não ser para fins de execução do contrato;

12.8- Providenciar a imediata correção das deficiências e/ ou irregularidades apontadas pela CONTRATANTE;

12.9- Pagar seus empregados no prazo previsto em lei, sendo, também, de sua responsabilidade o pagamento de todos os tributos que, direta ou indiretamente, incidam sobre a prestação dos serviços contratados inclusive as contribuições previdenciárias fiscais e parafiscais, FGTS, PIS, emolumentos, seguros de acidentes de trabalho, etc, ficando excluída qualquer solidariedade da Prefeitura Municipal de Pacajus por eventuais autuações administrativas e/ou judiciais uma vez que a inadimplência da CONTRATADA, com referência às suas obrigações, não se transfere a Prefeitura Municipal de Pacajus;

12.10- Disponibilizar, a qualquer tempo, toda documentação referente ao pagamento dos tributos, seguros, encargos sociais, trabalhistas e previdenciários relacionados com o objeto do CONTRATO;

12.11- Responder, pecuniariamente, por todos os danos e/ou prejuízos que forem causados à União, Estado, Município ou terceiros, decorrentes da prestação dos serviços;

12.12- Respeitar as normas de segurança e medicina do trabalho, previstas na Consolidação das Leis do Trabalho e legislação pertinente;

12.13- Responsabilizar-se pela adoção das medidas necessárias à proteção ambiental e às precauções para evitar a ocorrência de danos ao meio ambiente e a terceiros, observando o disposto na legislação federal, estadual e municipal em vigor, inclusive a Lei nº 9.605, publicada no D.O.U. de 13/02/1998;

12.14- Responsabilizar-se perante os órgãos e representantes do Poder Público e terceiros por eventuais danos ao meio ambiente causados por ação ou omissão sua, de seus empregados, prepostos ou contratados;

12.15- A CONTRATADA estará obrigada ainda a satisfazer aos requisitos e atender a todas as exigências e condições a seguir estabelecidas:

a) Prestar os serviços de acordo com o edital e seus anexos, projetos e as Normas da ABNT.

- b) Atender às normas da Associação Brasileira de Normas Técnicas (ABNT) e demais normas internacionais pertinentes ao objeto contratado;
- c) Responsabilizar-se pela conformidade, adequação, desempenho e qualidade dos serviços e bens, bem como de cada material, matéria-prima ou componente individualmente considerado, mesmo que não sejam de sua fabricação, garantindo seu perfeito desempenho;
- d) Registrar o Contrato decorrente desta licitação no CREA, na forma da Lei, e apresentar o comprovante de "Anotação de Responsabilidade Técnica - ART" correspondente, antes da apresentação da primeira fatura, perante a Prefeitura Municipal de Pacajus, sob pena de retardar o processo de pagamento;

12.16 - Conforme termo de referência anexo ao edital.

13.0- DA DURAÇÃO DO CONTRATO

13.1- O contrato terá um prazo de vigência, a partir da data de sua assinatura, por 12 (doze) meses, sendo o **prazo de execução de 120 (cento e vinte) dias**, conforme termo de referência anexo, podendo ser prorrogado nos casos e formas previstos na Lei nº 8.666, de 21 de junho de 1993 e alterações posteriores.

14.0- DO RECEBIMENTO DO OBJETO

14.1- O objeto do contrato decorrente desta licitação será recebido do seguinte modo:

- a) provisoriamente, pelo responsável por seu acompanhamento e fiscalização, mediante termo circunstanciado, assinado pelas partes em até 15 (quinze) dias da comunicação escrita do contratado;
- b) definitivamente, por servidor ou comissão designada pela autoridade competente, mediante termo circunstanciado, assinado pelas partes, após o decurso do prazo de observação, ou vistoria que comprove a adequação do objeto aos termos contratuais, observado o disposto no art. 69 da Lei nº 8.666/93 e suas alterações posteriores.

15.0-DAS CONDIÇÕES DE PAGAMENTO

15.1- A fatura relativa aos serviços efetivamente executados deverá ser apresentada à SECRETARIA DE INFRAESTRUTURA E DESENVOLVIMENTO URBANO – SIDU, em até 30 (trinta) dias após emissão da Nota Fiscal, mediante atesto do recebimento dos serviços e o encaminhamento da documentação necessária, observada todas as disposições pactuadas, através de crédito na conta bancária da contratada.

15.2- A fatura constará dos serviços efetivamente executados no período de cada mês civil, de acordo com o quantitativo efetivamente realizado no mês, cujo valor será apurado através de medição.

15.3- Caso a medição seja aprovada pela SECRETARIA DE INFRAESTRUTURA E DESENVOLVIMENTO URBANO – SIDU, o pagamento será efetuado até o 30º (trigésimo) dia após o protocolo da fatura pelo(a) CONTRATADO(A), junto ao setor competente da Prefeitura Municipal de Pacajus.

16.0- DA FONTE DE RECURSOS

16.1- As despesas decorrentes da contratação correrão por conta da dotação orçamentária abaixo e, custeadas com recursos ordinários;

Unidade Orçamentária	Projeto/Atividade	Fonte	Classificação econômica.	subelemento
1001 – Secretaria de Infraestrutura e D. Urbano	1.015 - Construção, Ampliação e Reforma de Pontes, Passagens Molhadas e Bueiros	1500000000 – recursos não vinculados.	4.4.90.51.00	4.4.90.51.99

16.1.1. FONTE(S) DE RECURSO: TESOIRO MUNICIPAL

17.0- DO REAJUSTAMENTO DE PREÇO

17.1- Os preços contratuais poderão ser reajustados, tomando-se por base a data da apresentação da proposta, com base no INCC – Índice Nacional da Construção Civil ou outro equivalente que venha a substituí-lo, caso este seja extinto.

18.0- DAS ALTERAÇÕES CONTRATUAIS

18.1- A CONTRATADA fica obrigada a aceitar, nas mesmas condições contratuais, acréscimos ou supressões no quantitativo do objeto contratado, até o limite de 25% (vinte e cinco por cento) do valor inicial atualizado do Contrato, conforme o disposto no § 1º, art. 65, da Lei nº 8.666/93 e suas alterações posteriores.

19.0- DAS SANÇÕES ADMINISTRATIVAS

19.1- Pela inexecução total ou parcial das obrigações assumidas, garantidas a prévia defesa, a Administração poderá aplicar à CONTRATADA, as seguintes sanções:

a) Advertência.

b) Multas de:

b.1) 10% (dez por cento) sobre o valor contratado, em caso de recusa da licitante VENCEDORA em assinar o contrato dentro do prazo de 05 (cinco) dias úteis, contados da data da notificação feita pela CONTRATANTE

b.2) 0,3% (três décimos por cento) sobre o valor da parcela não cumprida do Contrato, por dia de atraso na execução do objeto contratual, até o limite de 30 (trinta) dias;

b.3) 2% (dois por cento) cumulativos sobre o valor da parcela não cumprida do Contrato e rescisão do pacto, a critério da SECRETARIA DE INFRAESTRUTURA E DESENVOLVIMENTO URBANO - SIDUda Prefeitura Municipal de Pacajus, em caso de atraso superior a 30 (trinta) dias na execução dos serviços.

b.4) O valor da multa referida nesta cláusula será descontado "ex-officio" da CONTRATADA, mediante subtração a ser efetuada em qualquer fatura de crédito em seu favor que mantenha junto à SECRETARIA DE INFRAESTRUTURA E DESENVOLVIMENTO URBANO - SIDUda Prefeitura Municipal de Pacajus, independente de notificação ou interpelação judicial ou extrajudicial;

c) Suspensão temporária do direito de participar de licitação e impedimento de contratar com a Administração, pelo prazo de até 02 (dois) anos;

d) Declaração de inidoneidade para licitar ou contratar com a Administração Pública, enquanto perdurarem os motivos determinantes da punição ou até que a CONTRATANTE promova sua reabilitação.

20.0- DAS RESCISÕES CONTRATUAIS

20.1 - A rescisão contratual poderá ser:

20.1.1- Determinado por ato unilateral e escrito da CONTRATANTE, nos casos enumerados nos incisos I a XII do art. 78 da Lei Federal nº 8.666/93;

20.1.2- Amigável, por acordo entre as partes, mediante autorização escrita e fundamentada da autoridade competente, reduzida a termo no processo licitatório, desde que haja conveniência da Administração;

20.2- Em caso de rescisão prevista nos incisos XII e XVII do art. 78 da Lei nº 8.666/93, sem que haja culpa do CONTRATADO, será esta ressarcida dos prejuízos regulamentares comprovados, quando os houver sofrido;

20.3- A rescisão contratual de que trata o inciso I do art. 78 acarreta as consequências previstas no art. 80, incisos I a IV, ambos da Lei nº 8.666/93.

21.0- DOS RECURSOS ADMINISTRATIVOS

21.1- Os recursos cabíveis serão processados de acordo com o que estabelece o art. 109 da Lei nº 8666/93 e suas alterações.

21.2- Os recursos deverão ser interpostos mediante petição devidamente arrazoada e subscrita pelo representante legal da recorrente, dirigida à Comissão de Licitação da Prefeitura Municipal de Pacajus.

21.3- Os recursos serão protocolados na SECRETARIA DE INFRAESTRUTURA E DESENVOLVIMENTO URBANO – SIDU da Prefeitura Municipal de Pacajus, e encaminhados à Comissão de Licitação.

22.0- DAS DISPOSIÇÕES FINAIS

22.1- A apresentação da proposta implica na aceitação plena das condições estabelecidas nesta TOMADA DE PREÇOS.

22.2 - Esta licitação poderá ser, em caso de feriado, transferida para o primeiro dia útil subsequente, na mesma hora e local.

22.3 - Para dirimir quaisquer dúvidas, o proponente poderá dirigir-se à Comissão de Licitação, na sede da Prefeitura Municipal de Pacajus, durante o período das 8:00 às 12:00 horas, de segunda a sexta-feira.

22.4- Conforme a legislação em vigor, esta licitação, na modalidade TOMADA DE PREÇOS poderá ser:

a) anulada, a qualquer tempo, por ilegalidade constatada ou provocada em qualquer fase do processo;

b) revogada, por conveniência da Administração, decorrente de motivo superveniente, pertinente e suficiente para justificar o ato;

22.5- Os casos omissos serão resolvidos pela Comissão Permanente de Licitação nos termos da legislação pertinente.

23.0- DO FORO

23.1- Fica eleito o foro da Comarca de Pacajus, Estado do Ceará, para dirimir toda e qualquer controvérsia oriunda do presente edital, que não possa ser resolvida pela via administrativa, renunciando-se, desde já, a qualquer outro, por mais privilegiado que seja.

Pacajus/CE, 29 de junho de 2022.

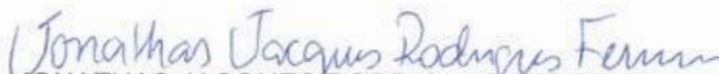
JONATHAS JACQUES RODRIGUES FERREIRA
SECRETÁRIO DE INFRAESTRUTURA E
DESENVOLVIMENTO URBANO

ANEXO I

PROJETO BÁSICO – TERMO DE REFERÊNCIA, ORÇAMENTO, CRONOGRAMA FÍSICO-FINANCEIRO, ENCARGOS SOCIAIS SOBRE A MÃO DE OBRA, ESPECIFICAÇÕES TÉCNICAS, MEMORIAL DESCRITIVO, QUANTITATIVOS E MEMORIAIS DE CÁLCULO, COMPOSIÇÃO DE BDI, COMPOSIÇÃO DE PREÇO, RELATÓRIO TÉCNICO, ANOTAÇÃO DE RESPONSABILIDADE TÉCNICA (ART), PARCELAS DE MAIOR RELEVÂNCIA.

PROJETO BÁSICO/TERMO DE REFERÊNCIA - 2022.06.08.001 SIDU

I - INFORMAÇÕES PRIMÁRIAS E CLASSIFICAÇÃO DA DESPESA

1. ORGÃO(S) SOLICITANTE(S): SECRETARIA DE INFRAESTRUTURA E DESENVOLVIMENTO URBANO - SIDU

2. DOTAÇÃO(ÕES) ORÇAMENTÁRIA(S):

UNIDADE ORÇAMENTÁRIA	PROJETO/ATIVIDADE	FONTE	CLASSIFICAÇÃO ECON.	SUBELEMENTO
1001 - Sec.de Infraestrutura e Desenvol.Urbano	1.015 - Construção, Ampliação e Reforma de Pontes, Passagens Molhadas e Bueiros	1500000000 - Recursos não vinculados de Impostos	4.4.90.51.00	4.4.90.51.99

3. FONTE(S) DE RECURSO: TESOIRO MUNICIPAL

4. VALOR(ES) GLOBAL ESTIMADO(S): R\$ 182.207,21 (cento e oitenta e dois mil, duzentos e sete reais e vinte e um centavos)

II - DETALHAMENTO DA DESPESA

5. OBJETO: CONTRATAÇÃO DE EMPRESA PARA CONSTRUÇÃO DE PONTE SOBRE O RIACHO ERERÊ NA LOCALIDADE DA BASE NA CIDADE DE PACAJUS/CE.

6. JUSTIFICATIVA:

Em face a importancia da comunidade da Base, e pelo numero de familias que moram naquela localidade, é de extrema importancia a construção de uma via de acesso que melhora a acessibilidade,a mobilidade, o acesso a serviços medicos mais facil com as ambulancias, a entrega de mercadorias e serviços a todos os municipes daquela localidade. com mais de 200 familias se beneficiando com essa ponte, será uma melhoria na qualidade de vida da população, trazendo mais dignidade, segurança e melhorando a economia local.

7. DEMAIS OBSERVAÇÕES: Tudo conforme anexo I.

III - DAS CONDIÇÕES DE ENTREGA/FORNECIMENTO

8. PRAZO E LOCAL DE EXECUÇÃO: Os serviços deverão ser iniciados em até **05 (CINCO) DIAS**, a contar da emissão da **ORDEM DE SERVIÇOS**, nos locais determinados pela solicitante.

PRAZO DE VIGÊNCIA: Prazo de vigência de **12 (DOZE) MESES**, contado a partir da data da sua assinatura, contado a partir da data da sua assinatura, sendo que o prazo de execução dos serviços é de **120 (CENTO E VINTE) DIAS** admitindo-se, porém, a prorrogação da vigência do contrato, nos termos do artigo 57, da Lei Federal nº 8.666/93, se a proposta registrada continuar se mostrando mais vantajosa à administração.

9. PAGAMENTO: O Pagamento será efetuado conforme medição, na proporção de execução dos serviços, em até 30 (TRINTA) DIAS após a emissão da Nota Fiscal, mediante atesto do recebimento dos serviços e o encaminhamento da documentação necessária, observada todas as disposições pactuadas, através de crédito na conta bancaria da contratada.

IV - DOS PREÇOS OFERTADOS E DA FORMULAÇÃO DA PROPOSTA

10. Na proposta de preços deverá constar as especificações detalhada do serviço, valor total, em moeda nacional, em algarismo e por extenso, já considerando todas as despesas, tributos, impostos, taxas, encargos e demais despesas que incidam direta ou indiretamente sobre os serviços, mesmo que não estejam nestes documentos;

11. A execução dos serviços licitados poderá ser feito de forma fracionada ou em sua totalidade, de acordo com a necessidade do órgão interessado durante o prazo de contratação, mediante a expedição de periódicas **ORDENS DE SERVIÇOS**, pela Secretaria Gestora, constando a quantidade dos serviços a serem executados.

V - DA FORMALIZAÇÃO, FISCALIZAÇÃO E GESTÃO DO CONTRATO:

12. As obrigações decorrentes da presente licitação serão formalizadas mediante lavratura dos respectivos contratos, subscritos pelo Município, através da Secretaria Gestora, representada pelo Secretário(a) Ordenador(a) de Despesa, e o licitante vencedor, que observará os termos das Leis correspondentes.

13. O Licitante Vencedor terá o prazo de **05 (CINCO) DIAS**, contado a partir da convocação, para subscrever o contrato. Este prazo poderá ser prorrogado uma vez, por igual período, quando solicitado pelo Licitante Vencedor durante o seu transcurso e desde que ocorra justo motivo aceito pelo Município de Pacajus-CE.

14. A recusa injustificada ou a carência de justo motivo da vencedora de não formalizar o Contrato, no prazo estabelecido, sujeitará a Licitante à aplicação das penalidades previstas.

15. O contrato só poderá ser alterado em conformidade com os artigos, 57, 58 e 65 da Lei n.º 8.666/93.

16. O contrato produzirá seus jurídicos e legais efeitos a partir data de sua assinatura e vigorará por 12 (DOZE) MESES, nos termos do artigo 57, da Lei Federal nº 8.666/93.

17. A formalização dos contratos só gera ao contratado a obrigação de execução dos serviços quando expedida a competente **ORDEM DE SERVIÇOS** ou celebrado o competente termo de contrato.

VI - DAS OBRIGAÇÕES

18. DA CONTRATANTE:

- a) Exercer a fiscalização da execução do contrato;
- b) Assegurar o livre acesso da CONTRATADA e de seus prepostos, devidamente identificados, a todos os locais onde se fizer necessária a execução dos serviços licitados, prestando-lhe todas as informações e esclarecimentos que, eventualmente, forem solicitados;
- c) Efetuar o pagamento conforme convencionado em clausula contratual.

19. DA CONTRATADA:

A CONTRATADA estará obrigada a satisfazer os requisitos e atender a todas as exigências e condições a seguir estabelecidas:

- a) Recrutar pessoas habilitadas e com experiência comprovada, fornecendo à CONTRATANTE relação nominal dos profissionais, contendo identidade e atribuição/especificação técnica.
- b) Executar os serviços através de pessoas idôneas, assumindo total responsabilidade por quaisquer danos ou falta que venham a cometer no desempenho de suas funções, podendo a solicitar a substituição daqueles cuja conduta seja julgada inconveniente.
- c) Substituir os profissionais nos casos de impedimentos fortuitos, de maneira que não se prejudiquem o bom andamento e a boa prestação dos serviços.

d) Facilitar a ação da FISCALIZAÇÃO na inspeção dos serviços, prestando, prontamente, os esclarecimentos que forem solicitados pela CONTRATANTE.

e) Responder perante a PMP, mesmo no caso de ausência ou omissão da FISCALIZAÇÃO, indenizando-a devidamente por quaisquer atos ou fatos lesivos aos seus interesses, que possam interferir na execução do Contrato, quer sejam eles praticados por empregados, prepostos ou mandatários seus. A responsabilidade se estenderá a danos causados a terceiros, devendo a CONTRATADA adotar medidas preventivas contra esses danos, com fiel observância das normas emanadas das autoridades competentes e das disposições legais vigentes.

f) Responder, perante as leis vigentes, pelo sigilo dos documentos manuseados, sendo que a CONTRATADA não deverá, mesmo após o término do CONTRATO, sem consentimento prévio por escrito da CONTRATANTE, fazer uso de quaisquer documentos ou informações especificadas no parágrafo anterior, a não ser para fins de execução do CONTRATO.

g) Pagar seus empregados no prazo previsto em lei, sendo também de sua responsabilidade o pagamento de todos os tributos que, direta ou indiretamente, incidam sobre a prestação dos serviços contratados inclusive as contribuições previdenciárias fiscais e parafiscais, FGTS, PIS, COFINS, IRPJ, CSLL, emolumentos, seguros de acidentes de trabalho etc., ficando excluída qualquer solidariedade da PMP por eventuais autuações administrativas e/ou judiciais uma vez que a inadimplência da CONTRATADA, com referência às suas obrigações, não se transfere a PMP.

h) Disponibilizar, a qualquer tempo, toda documentação referente ao pagamento dos tributos, seguros, encargos sociais, trabalhistas e previdenciários relacionados com o objeto do CONTRATO.

i) Manter durante toda a execução dos serviços, em compatibilidade com as obrigações por ele assumidas, todas as condições de habilitação e qualificação exigidas na licitação.

l) Respeitar as normas de segurança e medicina do trabalho, previstas na Consolidação das Leis do Trabalho e legislação pertinente;

m) Prestar os serviços de acordo com o CADERNO DE ENCARGOS DO DER parte integrante do presente Edital, com as exigências da fiscalização, atentando sempre para as normas da Associação Brasileira de Normas Técnicas (ABNT).

n) Responsabilizar-se pela conformidade, adequação, desempenho e qualidade dos serviços e bens, bem como de cada material, matéria-prima ou componente individualmente considerado, mesmo que não sejam de sua fabricação, garantindo seu perfeito desempenho;

VII - ASSINATURA DO RESPONSÁVEL:

Pela elaboração do PB/TR - Responsável pela despesa:

Carimbo/Assinatura

Nome: JONATHAS JACQUES RODRIGUES FERREIRA

Cargo: Gestor da SECRETARIA DE INFRAESTRUTURA E DESENVOLVIMENTO URBANO - SIDU

Data: 08/06/2022.

ANEXO I DO PROJETO BÁSICO/TERMO DE REFERÊNCIA

1. OBJETO: CONTRATAÇÃO DE EMPRESA PARA CONSTRUÇÃO DE PONTE SOBRE O RIACHO ERERÊ NA LOCALIDADE DA BASE NA CIDADE DE PACAJUS/CE.

2. DOS ITENS:

Nº	ITEM	UNIDADE	QTD
1	Construção de ponte sobre o riacho Erere na comunidade da base	Serviço	1,00

OBSERVAÇÕES:

• VISITA AO LOCAL DA OBRA

A empresa interessada em participar do referido processo, deverá comparecer **até o 2º (segundo) dia útil anterior à data de abertura da licitação**, junto à Secretaria de Infraestrutura, através de um profissional técnico, devidamente qualificado e comprovado, objetivando proceder com a visita do local da obra, tomando conhecimento de todas as condições que possam orientar a elaboração completa da proposta.

Para visita ao local de execução das obras, a LICITANTE deverá agendá-la com antecedência, dirigindo-se ao Setor de Engenharia da Prefeitura, das 09:00 às 12:00 horas, de segunda a sexta-feira, ou por telefone, através do número 92 8200-6641.

Caso a licitante, por sua conta e responsabilidade, entenda que não haja necessidade de visitar o local da obra, deverá apresentar junto aos documentos requeridos para habilitação, **declaração expressa de que possui pleno conhecimento do local da execução da obra/serviços objeto da licitação**.

• GARANTIA DE PROPOSTA

A licitante interessada em participar do presente certame, deverá apresentar Garantia de manutenção da proposta, no valor correspondente a 1,0% (um por cento) do valor estimado do lote o qual for participar, a ser recolhida no **Banco Caixa Econômica, Agência 2002, Conta-Corrente nº 71008-9, em nome da Prefeitura Municipal de Pacajus**.

A garantia de manutenção de proposta, quando não recolhida em moeda corrente nacional, terá o prazo de validade de 120 (cento e vinte) dias, contado da data de entrega dos Documentos de Habilitação e Propostas de Preços, podendo ser prestada em qualquer outra das modalidades a seguir:

1. a) Caução em dinheiro ou em título da dívida pública, vedada a prestação de garantia através de Títulos da Dívida Agrária;
2. b) Fiança bancária
3. c) Seguro-garantia.

A garantia de manutenção de proposta será liberada até 05 (cinco) dias úteis depois de esgotada as fases de habilitação (Documentos de Habilitação) ou de classificação (Propostas de Preços), para as empresas inabilitadas ou desclassificadas, ou após a adjudicação, exceto para a vencedora da licitação, que será liberada no mesmo prazo, após a data de assinatura de Contrato, ressalvado o disposto no Edital.

Para efeito da devolução de que trata o subitem anterior, a garantia prestada pela licitante, quando em dinheiro, será atualizada monetariamente.

• **EXIGÊNCIA SOBRE QUALIFICAÇÃO TÉCNICA:**

Prova de inscrição, ou registrada LICITANTE e de seu (s) RESPONSÁVEL (eis) TÉCNICO (s) - **ENGENHEIRO CIVIL**, separadamente junto ao Conselho Regional de Engenharia Arquitetura e Agronomia (CREA), da localidade da sede da PROPONENTE.

CAPACITAÇÃO TÉCNICO-OPERACIONAL: Apresentação de um ou mais atestados de capacidade técnica, fornecido por pessoa jurídica de direito público ou privado devidamente identificada, **em nome do licitante**, relativo à execução de serviço de engenharia, compatível em características e quantidades com o objeto da presente licitação, envolvendo as parcelas de maior relevância e valor significativo do objeto da licitação, na forma da Lei e nos termos da jurisprudência do TCU - Acórdão 1771/2007 Plenário (Sumário), Acórdão 555/2008 Plenário (Sumário), Súmula nº 263 - TCU. Entende-se como itens de maior relevância e valor significativo do objeto da licitação, os itens descritos abaixo:

PARCELAS FORNECIDAS PELO SETOR DE ENGENHARIA DESTA MUNICIPALIDADE (DOCUMENTO ANEXO)

CAPACITAÇÃO TÉCNICO-PROFISSIONAL: Comprovação de a PROPONENTE possuir como RESPONSÁVEL TÉCNICO (**ENGENHEIRO CIVIL**) ou em seu quadro permanente, na data prevista para entrega dos documentos, profissional(is) de nível superior, reconhecido(s) pelo CREA, **detentor(es) de CERTIDÃO DE ACERVO TÉCNICO** que comprove a execução dos serviços, compatível em características e quantidades com o objeto da presente licitação, envolvendo as parcelas de maior relevância e valor significativo do objeto da licitação, na forma da Lei e nos termos da jurisprudência do TCU - Acórdão 1771/2007 Plenário (Sumário), Acórdão 555/2008 Plenário (Sumário), Súmula nº 263 - TCU. Entende-se como itens de maior relevância e valor significativo do objeto da licitação, os itens descritos abaixo:

PARCELAS FORNECIDAS PELO SETOR DE ENGENHARIA DESTA MUNICIPALIDADE (DOCUMENTO ANEXO)

O vínculo do responsável técnico - **Engenheiro Civil** - com a empresa, poderá ser comprovado do seguinte modo:

1. a) SE EMPREGADO, comprovando-se o vínculo empregatício através de cópia da "Ficha ou Livro de Registro de Empregado", da Carteira de Trabalho e Previdência Social - CTPS;
2. b) SE SÓCIO, comprovando-se a participação societária através de cópia do Contrato social e aditivos, se houver, devidamente registrado(s) na Junta Comercial;
3. c) SE CONTRATADO, apresentar contrato de prestação de serviço, vigente na data de abertura deste certame, assinado e **com firma reconhecida de ambas as partes**.



RELATÓRIO TÉCNICO

DEMANDA: CONSTRUÇÃO DA PONTE SOB O RIACHO ERERÊ NA BASE
 ORIGEM: SECRETARIA DE INFRAESTRUTURA E DESENVOLVIMENTO URBANO
 PROCESSO: 16423-2021.

01.ÁREA DE INTERFERÊNCIA

A ÁREA DE INTERVENÇÃO SERÁ NA LOCALIDADE DA BASE. SERA A CONSTRUÇÃO DE UMA PONTE PARA MELHORAR A RUA TIA JULIA NA LOCALIDADE DA BASE. A MESMA NECESSITA QUE ALTERAÇÕES E REFORMAS SEJAM FEITAS PARA MELHORAR A MALHA URBANA LOCAL PARA A COMUNIDADE, OS PEDESTRES E OS MOTORISTAS.

O OBJETIVO DO PROJETO É A CONSTRUÇÃO DA PONTE SOB O RIACHO ERERÊ NA BASE



02.CENÁRIO ATUAL

ATUALMENTE A RUA QUE TERA A INTERVENÇÃO URBANA, APRESENTA BASTANTE DESGASTES E MUITAS ENCHENTES NOS PERIODOS DE INVERNOS, OU ATÉ MESMO EM PERIODOS DE POUCAS CHUVAS, POIS POSSUI DESNÍVEIS FAVORÁVEIS, FALTA DE MANUNTENÇÃO E ESCASSES DE PROJETOS HÍDRICOS.

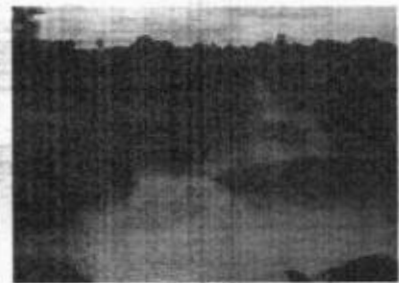
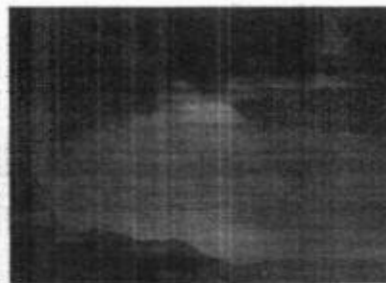
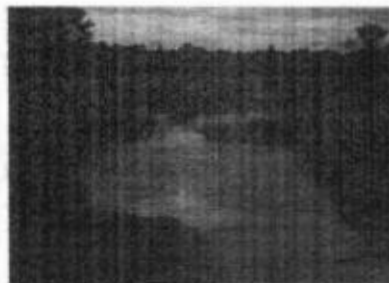



03. PROGRAMA DE NECESSIDADES

O OBJETIVO DO PROGRAMA DE NECESSIDADES COMPREENDE A IMPLANTAÇÃO DE ELEMENTOS PROJETUAIS QUE MELHOREM AS CONDIÇÕES LOCAIS, ORGANIZEM E ESTRUTUREM OS ESPAÇOS, DESENVOLVAM CONDIÇÕES DE CONFORTO NA VIA LOCAL, SENDO ASSIM, PROMOVENDO SEGURANÇA E EFICÁCIA NA MOBILIDADE URBANA, VISANDO ATENDER POLÍTICAS ESTRATÉGICAS DE DESENVOLVIMENTO URBANÍSTICO E DE MOBILIDADE COM IMPLANTAÇÃO DE ESTRUTURAS QUE MELHOREM A MALHA URBANA DO MUNICÍPIO.

A PROPOSTA CONTÉM:

01. CONSTRUÇÃO DE UMA PONTE
02. ATERRO NECESSÁRIO

04. CONSIDERAÇÕES FINAIS

O OBJETIVO DESTA PROPOSTA É PERMITIR O USO ADEQUADO DOS INSTRUMENTOS PERTINENTES PARA O CORRETO PLANEJAMENTO DA CONSTRUÇÃO DA PONTE, NA RUA TIA JULIA, NA LOCALIDADE DA BASE, PROPONDO A AMPLIAÇÃO DOS MECANISMOS NA ÁREA DE MOBILIDADE, COM A IMPLANTAÇÃO DE INFRAESTRUTURAS QUE VALORIZEM ESSES AMBIENTES. DESSE MODO, MELHORANDO A EFICÁCIA URBANA DO MUNICÍPIO, COM ESPAÇOS PLANEJADOS QUE VIABILIZAM O CONFORTO NAS RUAS E SUA MOBILIDADE.

PACAJUS, 10 DE JULHO DE 2021

JONAS RODRIGUES PINHEIRO



Conselho Regional de Engenharia e Agronomia do Ceará

INICIAL



1. Responsável Técnico

JOÃO PAULO DE SOUSA EVARISTO

Título profissional: ENGENHEIRO CIVIL, PÓS-GRADUAÇÃO EM ESTRUTURAS DE CONCRETO E FUNDAMENTOS

RNP: 0617803129
Registro: 338834CE

2. Dados do Contrato

Contratante: MUNICIPIO DE PACAJUS
RUA GUARANY
Complemento: ALTOS
Cidade: PACAJUS

Bairro: CENTRO
UF: CE

CPF/CNPJ: 07.384.407/0001-09
Nº: 600
CEP: 62870000

Contrato: Não especificado

Celebrado em:

Valor: R\$ 1.000,00

Tipo de contratante: Pessoa Jurídica de Direito Público

Ação Institucional: NENHUMA - NÃO OPTANTE

3. Dados da Obra/Serviço

VIA rural

Complemento: via da zona rural, distrito base - pacajus/ce

Cidade: PACAJUS

Data de início: 23/05/2022

Previsão de término: 23/05/2022

Finalidade: Infraestrutura

Proprietário: MUNICIPIO DE PACAJUS

Bairro: distrito base

UF: CE

Código: Não Especificado

Nº: s/n

CEP: 62870000

Coordenadas Geográficas: -4.141978, -38.501046

CPF/CNPJ: 07.384.407/0001-09

4. Atividade Técnica

14 - Elaboração

80 - Projeto > ESTRUTURAS > ESTRUTURAS DE CONCRETO E ARGAMASSA ARMADA > #2.1.1 - DE ESTRUTURA DE CONCRETO ARMADO

Quantidade

Unidade

1,00

un

80 - Projeto > AGRIMENSURA > TERRAPLENAGEM > #36.10.2 - DE VOLUME/ÁREA DE ATERROS - TERRAPLENAGEM

1,00

un

80 - Projeto > ESTRUTURAS > OBRAS DE ARTE > #2.6.1 - DE PONTES

1,00

un

35 - Elaboração de orçamento > ESTRUTURAS > ESTRUTURAS DE CONCRETO E ARGAMASSA ARMADA > #2.1.1 - DE ESTRUTURA DE CONCRETO ARMADO

1,00

un

35 - Elaboração de orçamento > AGRIMENSURA > TERRAPLENAGEM > #36.10.2 - DE VOLUME/ÁREA DE ATERROS - TERRAPLENAGEM

1,00

un

35 - Elaboração de orçamento > ESTRUTURAS > OBRAS DE ARTE > #2.6.1 - DE PONTES

1,00

un

18 - Fiscalização

60 - Fiscalização de obra > ESTRUTURAS > ESTRUTURAS DE CONCRETO E ARGAMASSA ARMADA > #2.1.1 - DE ESTRUTURA DE CONCRETO ARMADO

Quantidade

Unidade

1,00

un

60 - Fiscalização de obra > ESTRUTURAS > OBRAS DE ARTE > #2.6.1 - DE PONTES

1,00

un

60 - Fiscalização de obra > AGRIMENSURA > TERRAPLENAGEM > #36.10.2 - DE VOLUME/ÁREA DE ATERROS - TERRAPLENAGEM

1,00

un

Após a conclusão das atividades técnicas o profissional deve proceder a baixa desta ART

5. Observações

Pontilhão sobre riacho alegado no distrito da base.

6. Declarações

- Declaro que estou cumprindo as regras de acessibilidade previstas nas normas técnicas da ABNT, na legislação específica e no decreto n. 5296/2004.

7. Entidade de Classe

NENHUMA - NÃO OPTANTE

JOÃO PAULO DE SOUSA EVARISTO

ENGENHEIRO CIVIL
RNP: 061780312-9

8. Assinaturas

Declaro serem verdadeiras as informações acima

JOÃO PAULO DE SOUSA EVARISTO - CPF: 048.928.513-98

PACAJUS 06 de JUNHO de 2022

Local

data

MUNICIPIO DE PACAJUS - CNPJ: 07.384.407/0001-09

9. Informações

* A ART é válida somente quando quitada, mediante apresentação do comprovante do pagamento ou conferência no site do Crea.

A autenticidade desta ART pode ser verificada em: <https://crea-ce.sitac.com.br/publico/>, com a chave: d08y0
Impresso em: 05/06/2022 às 11:55:26 por: ip: 177.37.225.221



MEMORIAL DESCRITIVO																																					
	<table border="1" style="width: 100%; border-collapse: collapse;"> <tr> <td style="width: 20%;">OBRA:</td> <td>Porta base</td> <td style="width: 20%;">DATA:</td> <td>25/04/2022</td> <td style="width: 20%;">BDI:</td> <td>27,5%</td> </tr> <tr> <td>DESCRIÇÃO:</td> <td>Porta de pequenas dimensões sobre uma área alagada</td> <td>FONTE:</td> <td>SEINFRA</td> <td>VERSÃO:</td> <td>027.1 COM DESONERAÇÃO</td> </tr> <tr> <td>LOCAL:</td> <td>Base - Pacajus/Ce</td> <td></td> <td></td> <td>HORA:</td> <td>83,85%</td> </tr> <tr> <td>CLIENTE:</td> <td>Prefeitura Municipal de Pacajus</td> <td></td> <td></td> <td>MEB:</td> <td>47,76%</td> </tr> <tr> <td></td> <td></td> <td></td> <td></td> <td></td> <td>04/2022</td> </tr> <tr> <td></td> <td></td> <td></td> <td></td> <td>COMPOSIÇÕES PRÓPRIAS:</td> <td>0,00% 0,00%</td> </tr> </table>	OBRA:	Porta base	DATA:	25/04/2022	BDI:	27,5%	DESCRIÇÃO:	Porta de pequenas dimensões sobre uma área alagada	FONTE:	SEINFRA	VERSÃO:	027.1 COM DESONERAÇÃO	LOCAL:	Base - Pacajus/Ce			HORA:	83,85%	CLIENTE:	Prefeitura Municipal de Pacajus			MEB:	47,76%						04/2022					COMPOSIÇÕES PRÓPRIAS:	0,00% 0,00%
OBRA:	Porta base	DATA:	25/04/2022	BDI:	27,5%																																
DESCRIÇÃO:	Porta de pequenas dimensões sobre uma área alagada	FONTE:	SEINFRA	VERSÃO:	027.1 COM DESONERAÇÃO																																
LOCAL:	Base - Pacajus/Ce			HORA:	83,85%																																
CLIENTE:	Prefeitura Municipal de Pacajus			MEB:	47,76%																																
					04/2022																																
				COMPOSIÇÕES PRÓPRIAS:	0,00% 0,00%																																

1. MATERIAIS DE CONSTRUÇÃO

Os materiais de construção deverão ser apreciados e aprovados pela conveniente antes da sua utilização, sem prejuízo de outras fiscalizações que poderão ser efetuadas pela concedente.

Os materiais deverão ser de boa qualidade e atender as seguintes normas brasileiras da ABNT

- Blocos cerâmicos: NBR7171;
- Argamassas: NBR 7215, NBR 7223 e NBR 8522;
- Cimento Portland : NBR 5732;
- Agregados para concreto : NBR 7211;
- Fator agua/cimento : NBR 6118;

2. EXECUÇÃO DA OBRA

As recomendações a seguir devem ser adotadas, sem prejuízo as normas brasileiras pertinentes e, de forma alguma pretendem esgotar o assunto. Em casos aonde as recomendações não se mostrem adequadas, sua aplicação se tome extremamente difícil, em casos omissos ou em que não haja uma boa compreensão, o corpo técnico da Prefeitura devera ser consultado.

2.1. LOCAÇÃO DA OBRA

A instituição responsável pela construção da unidade deverá fornecer as cotas, coordenadas e outros dados para a locação da obra. A locação da obra no terreno será realizada a partir das referências de nível e dos vértices de coordenadas implantados ou utilizados para a execução do levantamento topográfico.

A instituição responsável pela construção da unidade assumirá total responsabilidade pela locação da obra.

Os serviços abaixo relacionados deverão ser realizados por topógrafo:

- Locação da obra;
- Locação de elementos estruturais;
- Locação e controle de cotas de redes de utilidades enterradas;
- Implantação de marcos topográficos;
- Transporte de cotas por nivelamento geométrico;
- Levantamentos cadastrais, inclusive de redes de utilidades enterradas;

MEMORIAL DESCRITIVO						
	OBRA:	Porte base	DATA:	25/04/2022		
	DESCRIÇÃO:	Porte de pequenas dimensões sobre uma área alagada	BOI:	27,12%		
	LOCAL:	Base - Pacajus/Ce	FONTE:	VERSÃO:	HORA:	MES:
	CLIENTE:	Prefeitura Municipal de Pacajus	SENPIRA	2021 COM DESONERAÇÃO	83,85%	47,76%
			SNAPI	2021(1) COM DESONERAÇÃO	83,85%	47,46%
				COMPOSIÇÕES PRÓPRIAS	0,00%	0,00%
					REF.	04/2022

- Verificação da qualidade dos serviços — prumo, alinhamento, nível;
- Quantificação de volumes, inclusive de aterro e escavação.



2.2 PLACA DE OBRA

A placa da obra a ser utilizada, deverá ser a padrão tipo banner (3,00x2,00) 6 m² para obras executadas com recurso próprio, cabendo sua execução e colocação por conta da executante, no máximo 5 (cinco) dias após o início das obras. A executante deverá fornecer e instalar placa indicativa de obra, respeitando rigorosamente as referências cromáticas, escritas, proporções, medidas e demais orientações convencionais. A equipe técnica da prefeitura (contratante) indicará, em campo, os locais adequados para a colocação das placas. Todos os subcontratados da executante, deverão ser colocadas placas referentes aos seus serviços técnicos terceirizados correndo os custos por conta dos mesmos. Enquanto durar a execução das obras, instalações e serviços, a colocação e manutenção de placas visíveis e legíveis ao público serão obrigatórias, contendo o nome do autor e coautores do projeto, assim como os demais responsáveis pela execução dos trabalhos.

A placa deverá ser fixada em local visível, preferencialmente no acesso principal ao empreendimento ou voltadas para a via que favoreça a melhor visualização. A executante deverá seguir as seguintes legislações: • lei n° 5.194, de 24.12.66, que regula o exercício das profissões do engenheiro, arquiteto e engenheiro agrônomo e dá outras providências; • resolução n° 250, de 16.12.77, do conselho federal de engenharia, arquitetura e agronomia (CONFEA) que regula o tipo e uso de placas de identificação de exercício profissional em obras, instalações e serviços de engenharia, arquitetura e agronomia.

3. MOVIMENTAÇÃO DE TERRAS E CONTENÇÕES

3.1. ESCAVAÇÃO MANUAL EM SOLO DE 1ª CATEGORIA

A execução dos trabalhos de escavações obedecerá, além do transcrito nesta especificação, todas as prescrições da NBR 6122.

As escavações serão todas realizadas em material de 1º categoria. Entende-se como material de 1º categoria todo o depósito solto ou moderadamente coeso, tais como cascalhos, areias, siltes ou argilas, ou quaisquer de suas misturas, com ou sem componentes orgânicos, Rumados por agregação natural, que possam ser escavados com ferramentas de mão ou maquinaria convencional para esse tipo de trabalho.



MEMORIAL DESCRITIVO			
OBRA:	Ponte base	DATA:	25/04/2022
DESCRIÇÃO:	Ponte de pequenas dimensões sobre uma área alagada	RDI:	27,7%
LOCAL:	Base - Pacajus/Cr	FORTE:	VERSÃO
CLIENTE:	Prefeitura Municipal de Pacajus	SEMPRA	S211 COM DESONERAÇÃO
		SNAP	202103 COM DESONERAÇÃO
			COMPOSIÇÃO PRÓPRIAS
			41,86% 47,76% 04/2022
			0,00% 0,00%

Considerar-se-á também 1º categoria a fração de rocha, pedra solta e pedregulho que tenha, isoladamente, diâmetro igual ou inferior a 0,15 m qualquer que seja o teor de umidade que apresente, e, em geral, todo o tipo de material que não possa ser classificado como de 2º ou 3º categoria. Antes de iniciar os serviços de escavação, deverá efetuar levantamento da área da obra que servirá como base para os levantamentos dos quantitativos efetivamente realizados.

3.2. ATERRO COM COMPACTAÇÃO E CONTROLE

As superfícies a serem aterradas deverão ser previamente limpas, cuidando-se para que nelas não haja nenhuma espécie de vegetação (cortada ou não) nem qualquer tipo de entulho, quando do início dos serviços. Os trabalhos de aterro e reaterro das cavas de fundação terão de ser executados com material escolhido, de preferência areia ou terra (nunca turfa nem argila orgânica), sem detritos vegetais, pedras ou entulhos, em camadas sucessivas de 30 cm (material solto), devidamente molhadas e apiloadas, manual ou mecanicamente, a fim de serem evitadas fendas, trincas e desníveis em virtude de recalque nas camadas aterradas.

Na eventualidade de ser encontrado na área algum poço ou fossa sanitária em desuso, precisa ser providenciado o seu preenchimento com terra limpa. No caso de fossa séptica, deverão ser removidos todos os despejos orgânicos eventualmente existentes, antes do lançamento da terra. Todo movimento de terra que ultrapasse 50 m³ terá de ser executado por processo mecânico. Após a execução dos elementos de fundação ou o assentamento de canalização, é necessário processar o preenchimento das valas em sucessivas camadas de terra com altura máxima de 20 cm (material solto), devidamente umedecidas e apiloadas.

4. **ESTRUTURAS DE CONCRETO ARMADO**

Os serviços em fundações, contenções e estrutura em concreto armado serão executados em estrita observância às disposições do projeto estrutural. Para cada caso, deverão ser seguidas as Normas Brasileiras específicas, em sua edição mais recente, entre outras:

- NBR-6118 – Projeto de estruturas de concreto – Procedimento;
- NBR-7480 – Barras e fios de aço destinados a armaduras para concreto armado;
- NBR-5732 – Cimento Portland comum – Especificação;
- NBR-5739 – Concreto – Ensaio de corpos de prova cilíndricos;
- NBR-6120 – Cargas para o cálculo de estruturas de edificações;

MEMORIAL DESCRITIVO							
	OBRA:	Ponte base	DATA:	25/04/2022	BDI: 27,12%		
	DESCRIÇÃO:	Ponte de pequenas dimensões sobre uma área alagada	FONTE:	VERSÃO	HORA	MES	REF.
	LOCAL:	Base - Pacajus/Ce	SEMPRA	SIT 1 COM DESONERAÇÃO	83,85%	47,76%	05/2021
	CLIENTE:	Prefeitura Municipal de Pacajus	BRAP	202203 COM DESONERAÇÃO	83,55%	47,86%	04/2022
				COMPOSIÇÃO PROPRIAS	9,00%	9,00%	

- NBR-8800 – Projeto e execução de estruturas de aço de edifícios.

4.1. FORMAS E ESCORAMENTOS

O dimensionamento das formas e dos escoramentos será feito de forma a evitar possíveis deformações devido a fatores ambientais ou provocados pelo adensamento do concreto fresco. As formas serão dotadas das contra-flechas necessárias conforme especificadas no projeto estrutural, e com a paginação das formas conforme as orientações do projeto arquitetônico.

Antes do início da concretagem, as formas deverão estar limpas e calafetadas, de modo a evitar eventuais fugas de pasta. Em peças com altura superior a 2,0 m, principalmente as estreitas, será necessária a abertura de pequenas janelas na parte inferior da forma, para facilitar a limpeza. As formas serão molhadas até a saturação a fim de evitar-se a absorção da água de amassamento do concreto. Os produtos antiaderentes, destinados a facilitar a desmoldagem, serão aplicados na superfície da forma antes da colocação da armadura.

Deverão ser tomadas as precauções para evitar recalques prejudiciais provocados no solo ou na parte da estrutura que suporta o escoramento, pelas cargas por esta transmitida. Os andaimes deverão ser perfeitamente rígidos, impedindo, desse modo, qualquer movimento das formas no momento da concretagem. É preferível o emprego de andaimes metálicos.

As formas deverão ser preparadas tal que fique assegurada sua resistência aos esforços decorrentes do lançamento e vibrações do concreto, sem sofrer deformações fazendo com que, por ocasião da desforma, a estrutura reproduza o determinado em projeto.

4.2. ARMADURAS

A armadura não poderá ficar em contato direto com a forma, obedecendo-se para isso a distância mínima prevista na NBR-6118 e no projeto estrutural. Deverão ser empregados afastadores de armadura dos tipos "clips" plásticos ou pastilhas de argamassa. Os diâmetros, tipos, posicionamentos e demais características da armadura, devem ser rigorosamente verificados quanto à sua conformidade com o projeto, antes do lançamento do concreto.

Todas as barras a serem utilizadas na execução do concreto armado deverão passar por um processo de limpeza prévia e deverão estar isentas de corrosão, defeitos, entre outros. As armaduras deverão ser adequadamente amarradas a fim de manterem as posições indicadas em projeto, quando do lançamento e adensamento do concreto.

 JOÃO PAULO DE SOUSA EVARISTO
 ENGENHEIRO CIVIL
 RNP: 061780312-9





MEMORIAL DESCRITIVO			
OBRA:	Ponte base	DATA:	25/04/2022
DESCRIÇÃO:	Ponte de pequenas dimensões sobre uma área alagada	BDI:	27,18%
LOCAL:	Base - Pacajus/Ce	FORTE:	
CLIENTE:	Prefeitura Municipal de Pacajus	VERSÃO:	
		SEM-FRA:	S27.1 COM DESONERAÇÃO 83,85% 47,76% 04/02/22
		SIMP:	S22/203 COM DESONERAÇÃO 83,85% 47,48% 04/02/22
			COMPOSIÇÕES PRÓPRIAS 0,00% 0,00%

As armaduras que ficarem expostas por mais de 30 dias deverão ser pintadas com nata de cimento ou tinta apropriada, o que as protegerá da ação atmosférica no período entre a colocação da fôrma e o lançamento do concreto. Antes do lançamento do concreto, esta nata deverá ser removida.

4.3. CONCRETO

Nas peças sujeitas a ambientes agressivos, recomenda-se o uso de cimentos que atendam a NBR 5732 e NBR 5737.

A fim de se evitar quaisquer variações de coloração ou textura, serão empregados materiais de qualidade rigorosamente uniforme. Todo o cimento será de uma só marca e tipo, quando o tempo da duração da obra o permitir, e de uma só partida de fornecimento. Os agregados serão, igualmente, de coloração uniforme, de uma única procedência e fornecidos de uma só vez, sendo indispensável a lavagem completa dos mesmos. As formas serão mantidas úmidas desde o início do lançamento até o endurecimento do concreto, e protegidas da ação dos raios solares por lonas ou filme opaco de polietileno.

Na hipótese de fluir argamassa de cimento por abertura de junta de forma e que essa aguada venha a depositar-se sobre superfícies já concretadas, a remoção será imediata, o que se processará por lançamento, com mangueira de água, sob pressão. As juntas de trabalho decorrentes das interrupções de lançamento, especialmente em paredes armadas, serão aparentes, executadas em etapas, conforme indicações nos projetos. A concretagem só poderá ser iniciada após a colocação prévia de todas as tubulações e outros elementos exigidos pelos demais projetos.

A cura do concreto deverá ser efetuada durante, no mínimo, 7 (sete) dias, após a concretagem. Não deverá ser utilizado concreto remisturado. O concreto deverá ser convenientemente adensado após o lançamento, de modo a se evitar as falhas de concretagem e a segregação da nata de cimento. O adensamento será obtido por meio de vibradores de imersão. Os equipamentos a serem utilizados terão dimensionamento compatível com as posições e os tamanhos das peças a serem concretadas.

Como diretriz geral, nos casos em que não haja indicação precisa no projeto estrutural, haverá a preocupação de situar os furos, tanto quanto possível, na zona de tração das vigas ou outros elementos atravessados. Para perfeita amarração das alvenarias com pilares, paredes de concreto entre outros, serão empregados fios de aço com diâmetro mínimo de 5,0 mm ou tela

JOÃO PAULO DE SOUSA EVARISTO
ENGENHEIRO CIVIL
R.N.P.: 061280312-9

MEMORIAL DESCRITIVO					
OBRA:	Ponte base	DATA:	25/04/2022	BDI:	27,12%
DESCRIÇÃO:	Ponte de pequenas dimensões sobre uma área alagada	FONTE:	VERSÃO:	HORA:	MES:
LOCAL:	Base - Pacajus/Ca	SEMPRA	127.1 COM DESONERAÇÃO	83,95%	47,70%
CLIENTE:	Prefeitura Municipal de Pacajus	SINAPI	2022/09 COM DESONERAÇÃO	83,55%	47,40%
			COMPOSIÇÕES PRÓPRIAS	0,00%	0,00%

soldada própria para este tipo de amarrações distanciadas entre si a cada duas fiadas de tijolos, engastados no concreto por intermédio de cola epoxi ou chumbador.

4.4. CURA DO CONCRETO

Qualquer que seja o processo empregado para a cura do concreto, a aplicação deverá iniciar-se tão logo termine a pega. O processo de cura iniciado imediatamente após o fim da pega continuará por período mínimo de 7 dias.

Quando no processo de cura for utilizada uma camada permanentemente molhada de pó de serragem, areia ou qualquer outro material adequado, esta terá no mínimo 5,0 cm de espessura. Quando for utilizado processo de cura por aplicação de vapor d'água, a temperatura será mantida entre 38 e 66°C, pelo período de aproximadamente 72 horas.

5. SERVIÇOS FINAIS

Limpeza geral de todo o ambiente da construção, incluindo área no entorno da obra principal. Remover todos os resíduos de construção, equipamentos e eventuais materiais que não sejam mais necessário para o efetivo funcionamento da estrutura.

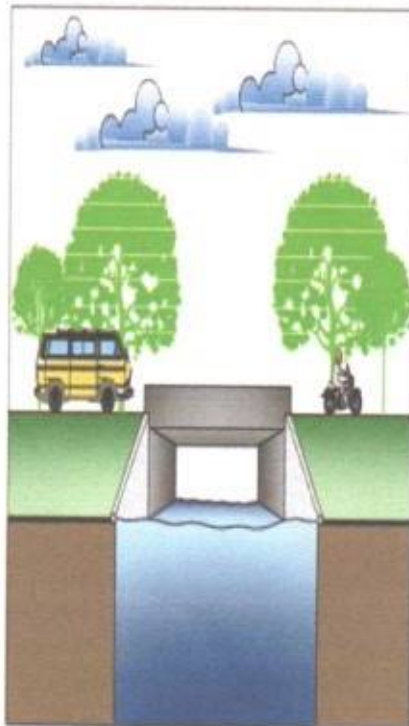
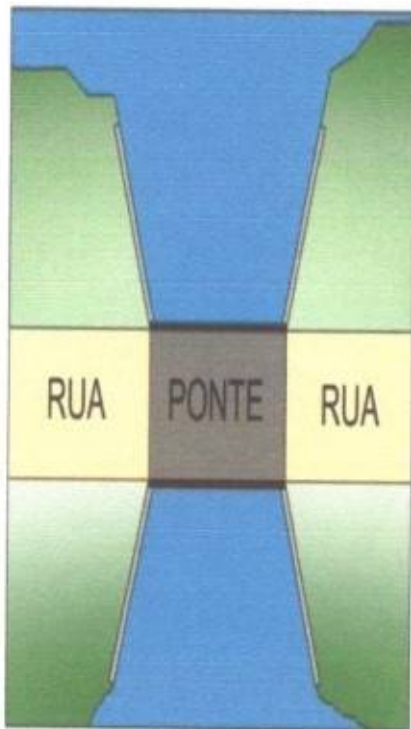

01 ILUSTRAÇÃO PONTE
 ENC. 1/150

PREFEITURA MUNICIPAL DE PACAJUS			
SEINFRA- SECRETÁRIA DE INFRAESTRUTURA E DESENVOLVIMENTO URBANO			
PROJETO	PONTE		PRANCHA PR-03
DESENHO	JONAS PINHEIRO		
CONTEÚDO	ESCALA	DATA	
ILUSTRAÇÕES	1/150	JUL/2021	
FORMATO A3			

JOÃO PAULO DE SOUSA EVARISTO
 ENGENHEIRO CIVIL
 RNP: 061780312-9



01 LOCALIZAÇÃO VIA SATÉLITE
 etc.

PREFEITURA MUNICIPAL DE PACAJUS		
SEINFRA- SECRETARIA DE INFRAESTRUTURA E DESENVOLVIMENTO URBANO		
PROJETO	PONTE	PRANCHA
DESENHO	JONAS PINHEIRO	PR-01
CONTEUDO	LOCALIZAÇÃO	ESCALA —
		DATA JULH2021
FORMATO A3		

JOÃO PAULO DE SOUSA EVARISTO
 ENGENHEIRO CIVIL
 RNP: 061780312-9

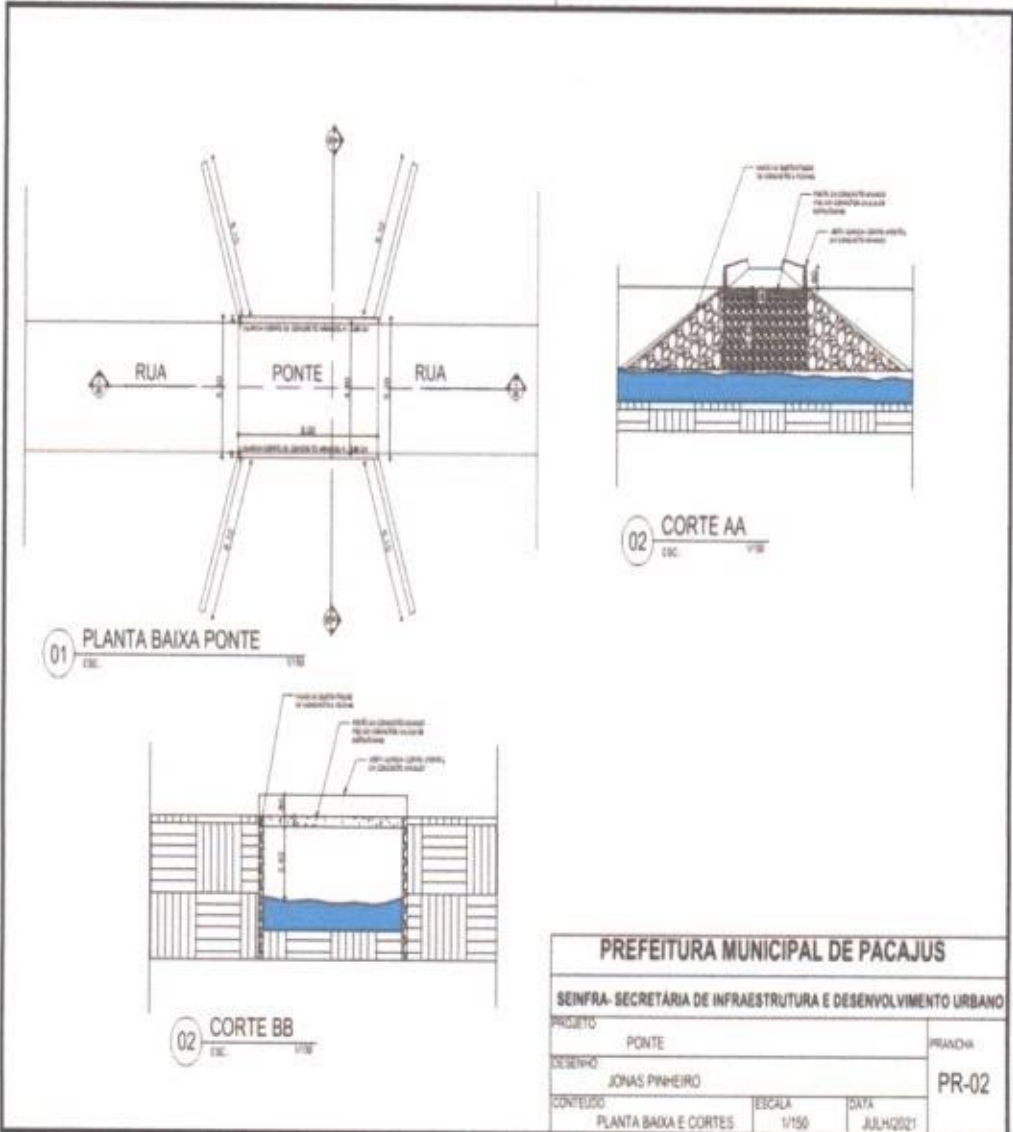

PREFEITURA MUNICIPAL DE PACAJUS			
SEINFRA- SECRETARIA DE INFRAESTRUTURA E DESENVOLVIMENTO URBANO			
PROJETO	PONTE		PRANCHAS
DESENHO	JONAS PINHEIRO		PR-02
CONTEUDO	PLANTA BAIXA E CORTES	ESCALA	DATA
		1/100	JULH/2021
FORMATO A3			

JOÃO PAULO DE SOUSA EVARISTO
 ENGENHEIRO CIVIL
 RNP: 061780312-9

MEMÓRIAS DE CÁLCULO							
	OBRA:	Ponte base	DATA : 25/04/2022	BDI : 27,12%			
	DESCRIÇÃO:	Ponte de pequenas dimensões sobre uma área alagada	FONTE	VERSÃO			
	LOCAL:	Base - Pacajus/Ce	SEINFRA	007.1 COM DESONERAÇÃO	HORA	MES	REF.
	CLIENTE:	Prefeitura Municipal de Pacajus	SINAPI	2022/03 COM DESONERAÇÃO	83,85%	47,76%	05/2021
			COMPOSIÇÕES PRÓPRIAS	0,00%	0,00%	04/2022	

1. ADMINISTRAÇÃO LOCAL

1.1. ADM-PCJS - ADMINISTRAÇÃO DE OBRA (MES)

			QTD
ADM DE OBRA	4	4,00000000	4,00
			4,00

2. SERVIÇOS PRELIMINARES

2.1. C1937 - PLACAS PADRÃO DE OBRA (M2)

			QTD
DIMENSÕES PLACA DE OBRA	2*3	6,00000000	6,00
			6,00

2.2. C2102 - RASPAGEM E LIMPEZA DO TERRENO (M2)

			QTD
ÁREA LIMPEZA	14,40*18,60	267,84000000	267,84
			267,84

2.3. C1630 - LOCAÇÃO DA OBRA - EXECUÇÃO DE GABARITO (M2)

			QTD
ÁREA DE GABARITO	14,40*18,60	267,84000000	267,84
			267,84

2.4. C2873 - LOCAÇÃO DA OBRA COM AUXÍLIO TOPOGRÁFICO (ÁREA ATÉ 5000 M2) (M2)

			QTD
TOPOGRAFIA	10*100	1.000,00000000	1.000,00
			1.000,00

3. INFRAESTRUTURA

3.2. 96538 - FABRICAÇÃO, MONTAGEM E DESMONTAGEM DE FÔRMA PARA SAPATA, EM CHAPA DE MADEIRA COMPENSADA RESINADA, E=17 MM, 2 UTILIZAÇÕES. AF_06/2017 (M2)

			QTD
AREA DE FORMA SAPATA 1	$(1,3*(0,6*2))*6,50$	10,14000000	10,14
AREA DE FORMA SAPATA 2	$(1,3*(0,6*2))*6,50$	10,14000000	10,14
			20,28

3.4. 96556 - CONCRETAGEM DE SAPATAS, FCK 30 MPA, COM USO DE JERICA LANÇAMENTO, ADENSAMENTO E ACABAMENTO. AF_06/2017 (M3)

			QTD
S1	1,30*6,50*0,60	5,07000000	5,07
S2	1,30*6,50*0,60	5,07000000	5,07
			10,14

4. ARRIMO

4.2. 100349 - CONCRETAGEM DE CORTINA DE CONTENÇÃO, ATRAVÉS DE BOMBA LANÇAMENTO, ADENSAMENTO E ACABAMENTO. AF_07/2019 (M3)

			QTD
VOLUME ALA	$(1,91*1,80)*4$	13,75000000	13,75

JOÃO PAULO DE SOUSA EVARISTO
ENGENHEIRO CIVIL
RNP/081780312-9



MEMÓRIAS DE CÁLCULO				
	OBRA:	Ponte base	DATA : 25/04/2022	BDI : 27,12%
	DESCRIÇÃO:	Ponte de pequenas dimensões sobre uma área alagada	FONTE	VERSÃO
	LOCAL:	Base - Pacajus/Ce	SEINFRA	027.1 COM DESONERAÇÃO
	CLIENTE:	Prefeitura Municipal de Pacajus	SINAPI	2022/03 COM DESONERAÇÃO
			COMPOSIÇÕES PRÓPRIAS	HORA MES REF.
				83,85% 47,76% 05/2021
				83,55% 47,46% 04/2022
				0,00% 0,00%

	QTD
	13,75

4.3. C0328 - ATERRO C/COMPACTAÇÃO MECÂNICA E CONTROLE, MAT. DE AQUISIÇÃO (M3)

	QTD
AREA DE ATERRO	118,56*1,25
	148,20
	148,20

4.4. C2765 - ENROCAMENTO DE PEDRA DE MÃO JOGADA (ADQUIRIDA) (M3)

	QTD
LATERAL CANAL	10,56*2
	21,12
LATERAL BASE	10,56*2
	21,12
	42,24

5. SUPRAESTRUTURA

5.1. C1271 - LOCAÇÃO MENSAL DE ESCORA METÁLICA P/VIGAS/LAJES (M2)

	QTD
AREA DE LAJE	7,50*5,20
	39,00
	39,00

5.2. C3274 - CONCRETO P/VIBR., FCK=30MPa COM AGREGADO PRODUZIDO (S/TRANSP.) (M3)

	QTD
PILARES	2,9
	2,90
VIGAS	11,1
	11,10
LAJES	7,3
	7,30
	21,30

5.3. C4301 - FORMA PARA CONCRETO "IN LOCO", INCLUSIVE DESFORMA (M2)

	QTD
PILARES	33,6
	33,60
VIGAS	98,1
	98,10
LAJES	36,5
	36,50
	168,20

5.4. C0215 - ARMADURA CA-50A GROSSA D= 12,5 A 25,0mm (KG)

	QTD
PILARES	180,2
	180,20
VIGAS	1154,1
	1.154,10
LAJES	583,8
	583,80
	1.918,10

6. PAVIMENTO

6.1. 96402 - EXECUÇÃO DE PINTURA DE LIGAÇÃO COM EMULSÃO ASFÁLTICA RR-2C. AF_11/2019 (M2)

	QTD
AREA DE PINTURA	8*5,20
	41,60
	41,60

JOÃO PAULO DE SOUSA EVARISTO
ENGENHEIRO CIVIL
RNP 061780312-9

MEMÓRIAS DE CÁLCULO							
	OBRA:	Ponte base	DATA : 25/04/2022	BDI : 27,12%			
	DESCRIÇÃO:	Ponte de pequenas dimensões sobre uma área alagada	FONTE	VERSÃO			
	LOCAL:	Base - Pacajus/Ce	SEINFRA	027.1 COM DESONERAÇÃO	HORA	MEB	REF.
	CLIENTE:	Prefeitura Municipal de Pacajus	SINAPI	2022/03 COM DESONERAÇÃO	83,55%	47,76%	05/2021
			COMPOSIÇÕES PRÓPRIAS	0,00%	0,00%	04/2022	

6.2. C3155 - CONCRETO BETUMINOSO USINADO À QUENTE - CBUQ (S/TRANSP) (M3)

		QTD	
VOLUME ASFALTO	0,36*8	2,88000000	2,88
			2,88

6.3. C0375 - BARREIRA DE CONCRETO (NEW JERSEY) SIMPLES (M)

		QTD	
COMPRIMENTO BARREIRA	2*8	16,00000000	16,00
			16,00

6.4. 102512 - PINTURA DE EIXO VIÁRIO SOBRE ASFALTO COM TINTA RETRORREFLETIVA A BASE DE RESINA ACRÍLICA COM MICROESFERAS DE VIDRO, APLICAÇÃO MECÂNICA COM DEMARCADORA AUTOPROPULIDA. AF_05/2021 (M)

		QTD	
COMPRIMENTO SINALIZAÇÃO	2*8	16,00000000	16,00
			16,00

7. SERVIÇOS FINAIS

7.1. C1628 - LIMPEZA GERAL (M2)

		QTD	
ÁREA DE LIMPEZA	14,40*18,60	267,84000000	267,84
			267,84



JOÃO PAULO DE SOUSA EVARISTO
ENGENHEIRO CIVIL
RNP: 084780312-9

COMPOSIÇÃO DO BDI

	OBRA:	Ponte base	DATA : 25/04/2022	BDI : 27,12%	
	DESCRIÇÃO:	Ponte de pequenas dimensões sobre uma área alagada	FONTE	VERSÃO	HORA
	LOCAL:	Base - Pacajus/Ce	SEINFRA	027.1 COM DESONERAÇÃO	83,85%
	CLIENTE:	Prefeitura Municipal de Pacajus	SINAPI	2022/03 COM DESONERAÇÃO	83,55%
			COMPOSIÇÕES PRÓPRIAS	0,00%	0,00%
				MES	REF.
					09/2021
					04/2022

COD	DESCRIÇÃO	%
	DESPESAS INDIRETAS	
AC	ADMINISTRAÇÃO CENTRAL	4,01
DF	DESPESAS FINANCEIRAS	1,21
R	RISCOS	0,97
	TOTAL	6,19
	BENEFÍCIO	
SG	GARANTIA/SEGUROS	0,40
L	LUCRO	8,04
	TOTAL	8,44
	IMPOSTOS	
	PIS	0,65
	COFINS	3,00
	ISS	1,20
	CPRB	4,50
	TOTAL	9,35



BDI = 27,12%

$$(((1+AC+SG+R)*(1+DF)*(1+L))/(1-I))-1$$

JOÃO PAULO DE SOUSA EVARISTO
 ENGENHEIRO CIVIL
 R.F. 061780312-9

 RELATÓRIO ANALÍTICO - COMPOSIÇÕES DE CUSTOS						
OBRA:	Ponte base	DATA: 25/04/2022	BDI: 27,12%			
DESCRIÇÃO:	Ponte de pequenas dimensões sobre uma área alagada	FONTE	VERSÃO	HORA	MES	REF.
LOCAL:	Base - Pacajus/Ce	SEINFRA	027.1 COM DESONERAÇÃO	83,85%	47,76%	05/2021
CLIENTE:	Prefeitura Municipal de Pacajus	SINAPI	2022/03 COM DESONERAÇÃO	83,55%	47,46%	04/2022
			COMPOSIÇÕES PRÓPRIAS	0,00%	0,00%	

1.1. ADM-PCJS - ADMINISTRAÇÃO DE OBRA (MES)

MAO DE OBRA	FONTE	UNID	COEFICIENTE	PREÇO UNITÁRIO	TOTAL
I2322 ENGENHEIRO	SEINFRA	H	50,00000000	81,85	4.092,50
TOTAL MAO DE OBRA:					4.092,50
VALOR:					4.092,50

2.1. C3974 - TAPUME DE ESTRUTURA DE MADEIRA C/ FECHAMENTO EM CHAPA DE AÇO GALVANIZADO DE 0,3 mm e ALTURA DE 2 M (M2)

MAO DE OBRA	FONTE	UNID	COEFICIENTE	PREÇO UNITÁRIO	TOTAL
I0498 CARPINTEIRO	SEINFRA	H	1,20000000	20,7700	24,9240
I2543 SERVENTE	SEINFRA	H	1,20000000	15,5500	18,6600
TOTAL MAO DE OBRA:					43,5840

MATERIAL	FONTE	UNID	COEFICIENTE	PREÇO UNITÁRIO	TOTAL
I0537 CHAPA DE AÇO GALVANIZADA ESP. 0.3MM	SEINFRA	M2	1,10000000	35,5900	39,1490
I1160 FERRAGEM PARA PORTAO DE TAPUME	SEINFRA	KG	0,50000000	7,8600	3,9300
I1691 PONTALETE / BARROTE DE 3"x3"	SEINFRA	M	5,15000000	12,6100	64,9415
I1724 PREGO	SEINFRA	KG	0,15000000	15,5400	2,3310
TOTAL MATERIAL:					110,3515
VALOR:					153,94

2.2. C1937 - PLACAS PADRÃO DE OBRA (M2)

MAO DE OBRA	FONTE	UNID	COEFICIENTE	PREÇO UNITÁRIO	TOTAL
I2543 SERVENTE	SEINFRA	H	2,00000000	15,5500	31,1000
TOTAL MAO DE OBRA:					31,1000

MATERIAL	FONTE	UNID	COEFICIENTE	PREÇO UNITÁRIO	TOTAL
I0537 CHAPA DE AÇO GALVANIZADA ESP. 0.3MM	SEINFRA	M2	1,02000000	35,5900	36,3018
I1100 ESMALTE SINTETICO	SEINFRA	L	1,00000000	24,9900	24,9900
I1691 PONTALETE / BARROTE DE 3"x3"	SEINFRA	M	4,50000000	12,6100	56,7450
I1725 PREGO 15X15 (1.1/4" x 13) (APROXIMADAMENTE 672UN/KG)	SEINFRA	KG	0,15000000	15,5400	2,3310
TOTAL MATERIAL:					120,3678
VALOR:					151,47

2.3. C2102 - RASPAGEM E LIMPEZA DO TERRENO (M2)

MAO DE OBRA	FONTE	UNID	COEFICIENTE	PREÇO UNITÁRIO	TOTAL
I2543 SERVENTE	SEINFRA	H	0,25000000	15,5500	3,8875
TOTAL MAO DE OBRA:					3,8875
VALOR:					3,89

2.4. C1630 - LOCAÇÃO DA OBRA - EXECUÇÃO DE GABARITO (M2)

MAO DE OBRA	FONTE	UNID	COEFICIENTE	PREÇO UNITÁRIO	TOTAL
I0498 CARPINTEIRO	SEINFRA	H	0,13000000	20,7700	2,7001
I2543 SERVENTE	SEINFRA	H	0,13000000	15,5500	2,0215
TOTAL MAO DE OBRA:					4,7216

JOÃO PAULO DE SOUSA EVARISTO
 ENGENHEIRO CIVIL
 RNP: 061780312-9

RELATÓRIO ANALÍTICO - COMPOSIÇÕES DE CUSTOS



OBRA:	Ponte base	DATA: 25/04/2022	BDI: 27,12%			
DESCRIÇÃO:	Ponte de pequenas dimensões sobre uma área alagada	FONTE	VERSÃO	HORA	MES	REF.
LOCAL:	Base - Pacajus/Ce	SEINFRA	027.1 COM DESONERAÇÃO	83,55%	47,76%	05/2021
CLIENTE:	Prefeitura Municipal de Pacajus	SINAPI	2022/03 COM DESONERAÇÃO	83,55%	47,46%	04/2022
			COMPOSIÇÕES PRÓPRIAS	0,00%	0,00%	

MATERIAL		FONTE	UNID	COEFICIENTE	PREÇO UNITÁRIO	TOTAL
I0101	ARAME GALVANIZADO N 16 BWG	SEINFRA	KG	0,02000000	20,7100	0,4142
I1691	PONTALETE / BARROTE DE 3"x3"	SEINFRA	M	0,04000000	12,6100	0,5044
I1724	PREGO	SEINFRA	KG	0,01200000	15,5400	0,1865
I2429	TABUA DE VIROLA DE 12"x 1"	SEINFRA	M2	0,00900000	28,7200	0,2585
TOTAL MATERIAL:						1,3636
VALOR:						6,09

3.1. C2786 - ESCAVAÇÃO MANUAL SOLO DE 2A CAT. PROF. DE 1.51 a 3.00m (M3)

MAO DE OBRA		FONTE	UNID	COEFICIENTE	PREÇO UNITÁRIO	TOTAL
I2543	SERVENTE	SEINFRA	H	5,29000000	15,5500	82,2595
TOTAL MAO DE OBRA:						82,2595
VALOR:						82,26

3.2. 96538 - FABRICAÇÃO, MONTAGEM E DESMONTAGEM DE FÔRMA PARA SAPATA, EM CHAPA DE MADEIRA COMPENSADA RESINADA, E=17 MM, 2 UTILIZAÇÕES. AF_06/2017 (M2)

MATERIAL		FONTE	UNID	COEFICIENTE	PREÇO UNITÁRIO	TOTAL
00001358	CHAPA/PAINEL DE MADEIRA COMPENSADA RESINADA (MADEIRITE RESINADO ROSA) PARA FORMA DE CONCRETO, DE 2200 x 1100 MM, E = 17 MM	SINAPI	M2	0,79100000	58,69	46,42
00002692	DESMOLDANTE PROTETOR PARA FORMAS DE MADEIRA, DE BASE OLEOSA EMULSIONADA EM AGUA	SINAPI	L	0,01000000	6,79	0,06
00004491	PONTALETE *7,5 X 7,5* CM EM PINUS, MISTA OU EQUIVALENTE DA REGIAO - BRUTA	SINAPI	M	1,72600000	11,71	20,21
00004517	SARRAFO *2,5 X 7,5* CM EM PINUS, MISTA OU EQUIVALENTE DA REGIAO - BRUTA	SINAPI	M	14,37800000	4,10	58,94
00005073	PREGO DE ACO POLIDO COM CABECA 17 X 24 (2 1/4 X 11)	SINAPI	KG	0,13000000	17,42	2,26
00005074	PREGO DE ACO POLIDO COM CABECA 15 X 18 (1 1/2 X 13)	SINAPI	KG	0,02400000	19,15	0,45
00020247	PREGO DE ACO POLIDO COM CABECA 15 X 15 (1 1/4 X 13)	SINAPI	KG	0,03100000	18,92	0,58
00040304	PREGO DE ACO POLIDO COM CABECA DUPLA 17 X 27 (2 1/2 X 11)	SINAPI	KG	0,02400000	21,09	0,50
TOTAL MATERIAL:						129,42

SERVICO		FONTE	UNID	COEFICIENTE	PREÇO UNITÁRIO	TOTAL
88239	AJUDANTE DE CARPINTEIRO COM ENCARGOS COMPLEMENTARES	SINAPI	H	1,61100000	16,92	27,25
88262	CARPINTEIRO DE FORMAS COM ENCARGOS COMPLEMENTARES	SINAPI	H	4,72700000	20,59	97,32
91692	SERRA CIRCULAR DE BANCADA COM MOTOR ELÉTRICO POTÊNCIA DE 5HP, COM COIFA PARA DISCO 10" - CHP DIURNO. AF_08/2015	SINAPI	CHP	0,13500000	20,84	2,81
91693	SERRA CIRCULAR DE BANCADA COM MOTOR ELÉTRICO POTÊNCIA DE 5HP, COM COIFA PARA DISCO 10" - CHI DIURNO. AF_08/2015	SINAPI	CHI	0,26500000	19,63	5,20
TOTAL SERVIÇO:						132,58
VALOR:						262,00

3.3. 96547 - ARMAÇÃO DE BLOCO, VIGA BALDRAME OU SAPATA UTILIZANDO AÇO CA-50 DE 12,5 MM - MONTAGEM. AF_06/2017 (KG)

MATERIAL		FONTE	UNID	COEFICIENTE	PREÇO UNITÁRIO	TOTAL
00039017	ESPAÇADOR / DISTANCIADOR CIRCULAR COM ENTRADA LATERAL, EM PLÁSTICO, PARA VERGALHAO *4,2 A 12,5* MM, COBRIMENTO 20 MM	SINAPI	UN	0,30600000	0,22	0,06
00043132	ARAME RECOZIDO 16 BWG, D = 1,65 MM (0,016 KG/M) OU 18 BWG, D = 1,25 MM (0,01 KG/M)	SINAPI	KG	0,02500000	22,80	0,57
TOTAL MATERIAL:						0,63

SERVICO		FONTE	UNID	COEFICIENTE	PREÇO UNITÁRIO	TOTAL
SERVIÇO JOÃO PAULO DE SOUSA EVARISTO ENGENHEIRO CIVIL RNP: 081780312-9						



RELATÓRIO ANALÍTICO - COMPOSIÇÕES DE CUSTOS

OBRA:	Ponte base	DATA :	25/04/2022		
DESCRIÇÃO:	Ponte de pequenas dimensões sobre uma área alagada	BDI :	27,12%		
LOCAL:	Base - Pacajus/Ce	FONTE	VERSÃO	HORA	MES
CLIENTE:	Prefeitura Municipal de Pacajus	SEINFRA	027.1 COM DESONERAÇÃO	83,96%	47,70%
		SINAPI	2022/03 COM DESONERAÇÃO	83,55%	47,46%
			COMPOSIÇÕES PRÓPRIAS	0,00%	0,00%
					REP.
					05/2021
					04/2022

88238	AJUDANTE DE ARMADOR COM ENCARGOS COMPLEMENTARES	SINAPI	H	0,02200000	15,83	0,34
88245	ARMADOR COM ENCARGOS COMPLEMENTARES	SINAPI	H	0,06800000	20,78	1,41
92795	CORTE E DOBRA DE AÇO CA-50, DIÂMETRO DE 12,5 MM, UTILIZADO EM ESTRUTURAS DIVERSAS, EXCETO LAJES. AF_12/2015	SINAPI	KG	1,00000000	10,57	10,57
TOTAL SERVIÇO:						12,32
VALOR:						12,95

136
 Prefeitura Municipal de Pacajus

3.4. 96556 - CONCRETAGEM DE SAPATAS, FCK 30 MPA, COM USO DE JERICA LANÇAMENTO, ADENSAMENTO E ACABAMENTO. AF_06/2017 (M3)

SERVIÇO	FONTE	UNID	COEFICIENTE	PREÇO UNITÁRIO	TOTAL
88309	SINAPI	H	4,90600000	20,82	102,14
88316	SINAPI	H	3,29600000	16,57	54,61
90586	SINAPI	CHP	0,42300000	1,26	0,53
90587	SINAPI	CHI	1,22500000	0,49	0,60
94972	SINAPI	M3	1,15000000	389,22	447,60
TOTAL SERVIÇO:					605,48
VALOR:					605,48

4.1. 100349 - CONCRETAGEM DE CORTINA DE CONTENÇÃO, ATRAVÉS DE BOMBA LANÇAMENTO, ADENSAMENTO E ACABAMENTO. AF_07/2019 (M3)

MATERIAL	FONTE	UNID	COEFICIENTE	PREÇO UNITÁRIO	TOTAL
00001525	SINAPI	M3	1,10300000	474,75	523,64
TOTAL MATERIAL:					523,64

SERVIÇO	FONTE	UNID	COEFICIENTE	PREÇO UNITÁRIO	TOTAL
88309	SINAPI	H	1,08440000	20,82	22,57
90586	SINAPI	CHP	0,12200000	1,26	0,15
90587	SINAPI	CHI	0,14910000	0,49	0,07
TOTAL SERVIÇO:					22,79
VALOR:					546,43

4.2. C0328 - ATERRO C/COMPACTAÇÃO MECÂNICA E CONTROLE, MAT. DE AQUISIÇÃO (M3)

EQUIPAMENTO	FONTE	UNID	COEFICIENTE	PREÇO UNITÁRIO	TOTAL
10706	SEINFRA	H	0,03500000	134,8401	4,7194
10725	SEINFRA	H	0,03500000	42,1619	1,4758
TOTAL EQUIPAMENTO:					6,1952

MAO DE OBRA	FONTE	UNID	COEFICIENTE	PREÇO UNITÁRIO	TOTAL
12543	SEINFRA	H	1,05000000	15,5500	16,3275
TOTAL MAO DE OBRA:					16,3275

MATERIAL	FONTE	UNID	COEFICIENTE	PREÇO UNITÁRIO	TOTAL
10111	SEINFRA	M3	1,10000000	60,6800	66,9680

JOÃO PAULO DE SOUSA EVARISTO
 ENGENHEIRO CIVIL
 RNP: 06/124312-9

RELATÓRIO ANALÍTICO - COMPOSIÇÕES DE CUSTOS					
	OBRA:	Ponte base	DATA : 25/04/2022	BDI : 27,12%	
	DESCRIÇÃO:	Ponte de pequenas dimensões sobre uma área alagada	FORTE	VERSÃO	HORA MES REF.
	LOCAL:	Base - Pacajus/Ce	SEINFRA	027.1 COM DESONERAÇÃO	83,85% 47,76% 05/2021
	CLIENTE:	Prefeitura Municipal de Pacajus	SNAPI	2022/03 COM DESONERAÇÃO	83,55% 47,46% 04/2022
			COMPOSIÇÕES PRÓPRIAS	0,00% 0,00%	

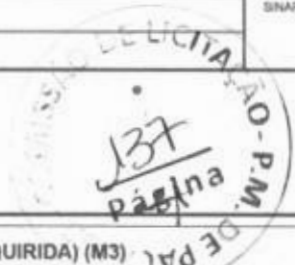

 137
 Página

TOTAL MATERIAL:	66,9800
-----------------	---------

VALOR:	89,49
--------	-------

4.3. C2765 - ENROCAMENTO DE PEDRA DE MÃO JOGADA (ADQUIRIDA) (M3)

MAO DE OBRA		FORTE	UNID	COEFICIENTE	PREÇO UNITÁRIO	TOTAL
I2391	PEDREIRO	SEINFRA	H	0,50000000	20,7700	10,3850
I2543	SERVEnte	SEINFRA	H	2,00000000	15,5500	31,1000
TOTAL MAO DE OBRA:						41,4850

MATERIAL		FORTE	UNID	COEFICIENTE	PREÇO UNITÁRIO	TOTAL
I1600	PEDRA DE MÃO (RACHÃO)	SEINFRA	M3	1,15000000	66,0600	75,9690
TOTAL MATERIAL:						75,9690
VALOR:						117,45

5.1. C1271 - LOCAÇÃO MENSAL DE ESCORA METÁLICA P/VIGAS/LAJES (M2)

MAO DE OBRA		FORTE	UNID	COEFICIENTE	PREÇO UNITÁRIO	TOTAL
I2543	SERVEnte	SEINFRA	H	0,10000000	15,5500	1,5550
TOTAL MAO DE OBRA:						1,5550

MATERIAL		FORTE	UNID	COEFICIENTE	PREÇO UNITÁRIO	TOTAL
I1095	ESCORA METALICA - LOCAÇÃO MENSAL	SEINFRA	UN	1,00000000	2,4900	2,4900
TOTAL MATERIAL:						2,4900
VALOR:						4,05

5.2. C3274 - CONCRETO P/VIBR., FCK=30MPa COM AGREGADO PRODUZIDO (S/TRANSP.) (M3)

EQUIPAMENTO		FORTE	UNID	COEFICIENTE	PREÇO UNITÁRIO	TOTAL
I0566	BETONEIRA COM MOTOR A DIESEL (CHI)	SEINFRA	H	0,00000000	20,7833	0,0000
I0680	BETONEIRA COM MOTOR A DIESEL (CHP)	SEINFRA	H	1,00000000	26,4089	26,4089
TOTAL EQUIPAMENTO:						26,4089

MAO DE OBRA		FORTE	UNID	COEFICIENTE	PREÇO UNITÁRIO	TOTAL
I2543	SERVEnte	SEINFRA	H	6,00000000	15,5500	93,3000
TOTAL MAO DE OBRA:						93,3000

MATERIAL		FORTE	UNID	COEFICIENTE	PREÇO UNITÁRIO	TOTAL
I0805	CIMENTO PORTLAND	SEINFRA	KG	396,00000000	0,5600	221,7600
TOTAL MATERIAL:						221,7600

SERVICO		FORTE	UNID	COEFICIENTE	PREÇO UNITÁRIO	TOTAL
C3130	AREIA DE RIO - EXTRAÇÃO	SEINFRA	M3	0,92900000	7,5600	7,0232
C3253	BRITA PRODUZIDA PARA USOS DIVERSOS	SEINFRA	M3	0,83800000	81,5400	68,1674
TOTAL SERVICO:						75,1906
VALOR:						416,67

5.3. C4301 - FORMA PARA CONCRETO "IN LOCO", INCLUSIVE DESFORMA (M2)

MAO DE OBRA		FORTE	UNID	COEFICIENTE	PREÇO UNITÁRIO	TOTAL
I0011	AJUDANTE DE CARRETEIRO	SEINFRA	H	0,25000000	16,7700	4,1925

JOÃO PAULO DE SOUSA EVARISTO
 ENGENHEIRO CIVIL
 R.N.P. 0991780312-9

RELATÓRIO ANALÍTICO - COMPOSIÇÕES DE CUSTOS



OBRA:	Ponte base	DATA:	25/04/2022		BDI:	27,12%
DESCRIÇÃO:	Ponte de pequenas dimensões sobre uma área alagada	FONTE	VERSÃO	HORA	MES	REF.
LOCAL:	Base - Pacajus/Ce	SEINFRA	027.1 COM DESONERAÇÃO	83,95%	47,78%	05/2021
CLIENTE:	Prefeitura Municipal de Pacajus	SINAPI	2022/03 COM DESONERAÇÃO	83,55%	47,46%	04/2022
		COMPOSIÇÕES PRÓPRIAS		0,00%	0,00%	

I0498	CARPINTEIRO	SEINFRA	H	0,25000000	20,7700	5,1925
TOTAL MAO DE OBRA:						9,3850

SERVIÇO	FONTE	UNID	COEFICIENTE	PREÇO UNITÁRIO	TOTAL	
C4281	FORMA P/ CONCRETO "IN LOCO" (FABRICAÇÃO)	SEINFRA	M2	0,20000000	164,8400	32,9680
C4282	FORMA P/ CONCRETO "IN LOCO" (APLICAÇÃO)	SEINFRA	M2	1,00000000	74,9200	74,9200
TOTAL SERVIÇO:						107,8880
VALOR:						117,27

5.4. C0215 - ARMADURA CA-50A GROSSA D= 12,5 A 25,0mm (KG)

MAO DE OBRA	FONTE	UNID	COEFICIENTE	PREÇO UNITÁRIO	TOTAL	
I0040	AJUDANTE DE ARMADOR/FERREIRO	SEINFRA	H	0,10000000	16,7700	1,6770
I0121	ARMADOR/FERREIRO	SEINFRA	H	0,10000000	20,7700	2,0770
TOTAL MAO DE OBRA:						3,7540

MATERIAL	FONTE	UNID	COEFICIENTE	PREÇO UNITÁRIO	TOTAL	
I0103	ARAME RECOZIDO N.18 BWG	SEINFRA	KG	0,03000000	10,0500	0,3015
I0163	AÇO CA-50	SEINFRA	KG	1,15000000	9,5000	10,9250
TOTAL MATERIAL:						11,2265
VALOR:						14,98

6.1. 96402 - EXECUÇÃO DE PINTURA DE LIGAÇÃO COM EMULSÃO ASFÁLTICA RR-2C. AF_11/2019 (M2)

MATERIAL	FONTE	UNID	COEFICIENTE	PREÇO UNITÁRIO	TOTAL	
00041903	EMULSAO ASFALTICA CATIONICA RR-2C PARA USO EM PAVIMENTACAO ASFALTICA (COLETADO CAIXA NA ANP ACRESCIDO DE ICMS)	SINAPI	KG	0,45000000	3,73	1,67
TOTAL MATERIAL:						1,67

SERVIÇO	FONTE	UNID	COEFICIENTE	PREÇO UNITÁRIO	TOTAL	
5839	VASSOURA MECÂNICA REBOCÁVEL COM ESCOVA CILÍNDRICA, LARGURA ÚTIL DE VARRIMENTO DE 2,44 M - CHP DIURNO. AF_06/2014	SINAPI	CHP	0,00200000	11,10	0,02
5841	VASSOURA MECÂNICA REBOCÁVEL COM ESCOVA CILÍNDRICA, LARGURA ÚTIL DE VARRIMENTO DE 2,44 M - CHI DIURNO. AF_06/2014	SINAPI	CHI	0,00400000	5,28	0,02
83362	ESPARGIDOR DE ASFALTO PRESSURIZADO, TANQUE 6 M3 COM ISOLAÇÃO TÉRMICA, AQUECIDO COM 2 MAÇARICOS, COM BARRA ESPARGIDORA 3,80 M, MONTADO SOBRE CAMINHÃO TOCO, PBT 14.300 KG, POTÊNCIA 185 CV - CHP DIURNO. AF_08/2015	SINAPI	CHP	0,00040000	254,97	0,10
88316	SERVENTE COM ENCARGOS COMPLEMENTARES	SINAPI	H	0,00550000	16,57	0,09
89035	TRATOR DE PNEUS, POTÊNCIA 85 CV, TRAÇÃO 4X4, PESO COM LASTRO DE 4.675 KG - CHP DIURNO. AF_06/2014	SINAPI	CHP	0,00170000	124,83	0,21
89036	TRATOR DE PNEUS, POTÊNCIA 85 CV, TRAÇÃO 4X4, PESO COM LASTRO DE 4.675 KG - CHI DIURNO. AF_06/2014	SINAPI	CHI	0,00380000	34,94	0,13
91486	ESPARGIDOR DE ASFALTO PRESSURIZADO, TANQUE 6 M3 COM ISOLAÇÃO TÉRMICA, AQUECIDO COM 2 MAÇARICOS, COM BARRA ESPARGIDORA 3,80 M, MONTADO SOBRE CAMINHÃO TOCO, PBT 14.300 KG, POTÊNCIA 185 CV - CHI DIURNO. AF_08/2015	SINAPI	CHI	0,00510000	47,07	0,24
TOTAL SERVIÇO:						0,81
VALOR:						2,48

6.2. C3155 - CONCRETO BETUMINOSO USINADO À QUENTE - CBUQ (S/TRANSP) (M3)

EQUIPAMENTO	FONTE	UNID	COEFICIENTE	PREÇO UNITÁRIO	TOTAL	
I0590	CAMINHÃO TANQUE 8.000 l (CHI)	SEINFRA	H	0,01086957	48,6827	1,9896

JOÃO PAULO DE SOUSA EVARISTO
ENGENHEIRO CIVIL
RNB: 061780312-9

RELATÓRIO ANALÍTICO - COMPOSIÇÕES DE CUSTOS



OBRA:	Ponte base	DATA:	25/04/2022		
DESCRIÇÃO:	Ponte de pequenas dimensões sobre uma área alagada	BDI:	27,12%		
LOCAL:	Base - Pacajus/Ce	FONTE	VERSÃO	HORA	MES
CLIENTE:	Prefeitura Municipal de Pacajus	SEINFRA	027.1 COM DESONERAÇÃO	83,85%	47,76%
		SINAPI	2022/03 COM DESONERAÇÃO	83,55%	47,46%
			COMPOSIÇÕES PRÓPRIAS	0,00%	0,00%

ITEM	DESCRIÇÃO	FONTE	UNID	COEFICIENTE	PREÇO UNITÁRIO	TOTAL
I0607	COMPAC. DE PNEUS PRES. VAR. AUTOPR. (CHI)	SEINFRA	H	0,01434783	62,1534	0,8918
I0608	COMPACTADOR LISO TANDEM AUTOPROPELIDO (CHI)	SEINFRA	H	0,01565217	41,7822	0,6540
I0676	VIBRO ACABAD. DE MISTURA BETUM. (CHI)	SEINFRA	H	0,01391304	96,5685	1,3436
I0698	CAMINHÃO TANQUE 8.000 l (CHP)	SEINFRA	H	0,00260870	159,4976	0,4161
I0721	COMPAC. DE PNEUS PRES. VAR. AUTOPR. (CHP)	SEINFRA	H	0,02913043	179,5523	5,2304
I0726	COMPACTADOR LISO TANDEM AUTOPROPELIDO (CHP)	SEINFRA	H	0,02782609	83,9284	2,3354
I0789	VIBRO ACABAD. DE MISTURA BETUM. (CHP)	SEINFRA	H	0,02956522	191,6230	5,6854
TOTAL EQUIPAMENTO:						18,6263

ITEM	DESCRIÇÃO	FONTE	UNID	COEFICIENTE	PREÇO UNITÁRIO	TOTAL
I2543	SERVENTE	SEINFRA	H	0,52173913	15,5500	8,1130
TOTAL MAO DE OBRA:						8,1130

ITEM	DESCRIÇÃO	FONTE	UNID	COEFICIENTE	PREÇO UNITÁRIO	TOTAL
I2570	FILLER (PO CALCÁREO)	SEINFRA	KG	44,00000000	0,1800	7,9200
TOTAL MATERIAL:						7,9200

ITEM	DESCRIÇÃO	FONTE	UNID	COEFICIENTE	PREÇO UNITÁRIO	TOTAL
C3129	AREIA DE CAMPO - EXTRAÇÃO	SEINFRA	M3	0,30800000	3,9800	1,2258
C3130	AREIA DE RIO - EXTRAÇÃO	SEINFRA	M3	0,30800000	7,5600	2,3285
C3252	BRITA PRODUZIDA PARA REVESTIMENTOS BETUMINOSOS	SEINFRA	M3	0,78600000	88,0800	69,2309
C3316	USINAGEM DE MISTURAS BETUMINOSAS A QUENTE	SEINFRA	M3	1,05000000	62,8600	66,0030
TOTAL SERVIÇO:						138,7882
VALOR:						173,35

6.3. C0375 - BARREIRA DE CONCRETO (NEW JERSEY) SIMPLES (M)

ITEM	DESCRIÇÃO	FONTE	UNID	COEFICIENTE	PREÇO UNITÁRIO	TOTAL
C1405	FORMA PLANA CHAPA COMPENSADA RESINADA, ESP.= 12mm UTIL. 3 X	SEINFRA	M2	2,10000000	116,3900	244,4190
C3271	CONCRETO P/VIBR., FCK=18MPA COM AGREGADO PRODUZIDO (S/ TRANSP.)	SEINFRA	M3	0,21000000	373,6400	78,4644
TOTAL SERVIÇO:						322,8834
VALOR:						322,89

6.4. 102512 - PINTURA DE EIXO VIÁRIO SOBRE ASFALTO COM TINTA RETRORREFLETIVA A BASE DE RESINA ACRÍLICA COM MICROESFERAS DE VIDRO, APLICAÇÃO MECÂNICA COM DEMARCADORA AUTOPROPELIDA. AF_05/2021 (M)

ITEM	DESCRIÇÃO	FONTE	UNID	COEFICIENTE	PREÇO UNITÁRIO	TOTAL
00005318	DILUENTE AGUARRAS	SINAPI	L	0,00200000	18,90	0,03
00007343	TINTA ACRÍLICA A BASE DE SOLVENTE, PARA SINALIZAÇÃO HORIZONTAL VIÁRIA (NBR 11862)	SINAPI	L	0,04300000	11,51	0,49
00044477	MICROESFERAS DE VIDRO PARA SINALIZAÇÃO HORIZONTAL VIÁRIA, TIPO II-A (DROP-ON) - NBR 16184	SINAPI	KG	0,02500000	17,77	0,44
00044478	MICROESFERAS DE VIDRO PARA SINALIZAÇÃO HORIZONTAL VIÁRIA, TIPO I-B (PREMIX) - NBR 16184	SINAPI	KG	0,01100000	17,77	0,19
TOTAL MATERIAL:						1,15

ITEM	DESCRIÇÃO	FONTE	UNID	COEFICIENTE	PREÇO UNITÁRIO	TOTAL
88310	PINTOR COM ENCARGOS COMPLEMENTARES	SINAPI	H	0,03400000	21,90	0,74
88316	SERVENTE COM ENCARGOS COMPLEMENTARES	SINAPI	H	0,01400000	16,57	0,23
95133	MÁQUINA DEMARCADORA DE FAIXA DE TRÁFEGO À FRIO, AUTOPROPELIDA, POTÊNCIA 38 HP - CHP DIURNO. AF_07/2016	SINAPI	CHP	0,00030000	132,60	0,03
96159	MÁQUINA DEMARCADORA DE FAIXA DE TRÁFEGO À FRIO, AUTOPROPELIDA, POTÊNCIA 38 HP - CHI DIURNO. AF_07/2016	SINAPI	CHI	0,03340000	50,12	1,67

RELATÓRIO ANALÍTICO - COMPOSIÇÕES DE CUSTOS

OBRA:	Ponte base	DATA :	25/04/2022		
DESCRIÇÃO:	Ponte de pequenas dimensões sobre uma área alagada	BDI :	27,12%		
LOCAL:	Base - Pacajus/Ce	FORTE	VERBÃO	HORA	MES
CLIENTE:	Prefeitura Municipal de Pacajus	SEINFRA	027.1 COM DEONERAÇÃO	80,85%	47,76%
		SINAPI	2022/03 COM DEONERAÇÃO	83,50%	47,40%
			COMPOSIÇÕES PRÓPRIAS	0,00%	0,00%
					REF.
					05/2021
					04/2022

TOTAL SERVIÇO:	2,67
-----------------------	-------------

VALOR:	3,82
---------------	-------------

7.1. C1628 - LIMPEZA GERAL (M2)

MAO DE OBRA		FORTE	UNID	COEFICIENTE	PREÇO UNITÁRIO	TOTAL
12543	SERVENTE	SEINFRA	H	0,70000000	15,5500	10,8850
TOTAL MAO DE OBRA:						10,8850

VALOR:	10,88
---------------	--------------



JOÃO PAULO DE SOUSA EVARISTO
ENGENHEIRO CIVIL
RNP: 067780312-9

PLANILHA ORÇAMENTÁRIA



OBRA:	Ponte base	DATA: 25/04/2022	BDI: 27,12%		
DESCRIÇÃO:	Ponte de pequenas dimensões sobre uma área alagada	FORTE	VERSÃO	HORA	MES
LOCAL:	Base - Pacajus/Ce	SEINFRA	027.1 COM DESONERAÇÃO	83,85%	47,76%
CLIENTE:	Prefeitura Municipal de Pacajus	SINAPI	2022/03 COM DESONERAÇÃO	83,55%	47,40%
			COMPOSIÇÕES PRÓPRIAS	0,00%	0,00%
					REF.
					05/2021
					04/2022

LICITADO
 Nº 001/2022
 Página 01 de 04
 11/04/2022

ITEM	CÓDIGO	DESCRIÇÃO	FORTE	UNID	QUANTIDADE	PREÇO UNITÁRIO R\$	PREÇO TOTAL R\$
1	ADMINISTRAÇÃO LOCAL						16.370,00
1.1	ADM-PCJS	ADMINISTRAÇÃO DE OBRA	PRÓPRIA	MES	4,00	4.092,50	16.370,00
2	SERVIÇOS PRELIMINARES						18.975,87
2.1	C3974	TAPUME DE ESTRUTURA DE MADEIRA C/ FECHAMENTO EM CHAPA DE AÇO GALVANIZADO DE 0,3 mm e ALTURA DE 2 M	SEINFRA	M2	100,00	153,94	15.394,00
2.2	C1937	PLACAS PADRÃO DE OBRA	SEINFRA	M2	6,00	151,47	908,82
2.3	C2102	RASPAGEM E LIMPEZA DO TERRENO	SEINFRA	M2	267,84	3,89	1.041,90
2.4	C1630	LOCAÇÃO DA OBRA - EXECUÇÃO DE GABARITO	SEINFRA	M2	267,84	6,09	1.631,15
3	INFRAESTRUTURA						16.017,17
3.1	C2786	ESCAVAÇÃO MANUAL SOLO DE 2A CAT. PROF. DE 1,51 a 3,00m	SEINFRA	M3	24,00	82,26	1.974,24
3.2	96536	FABRICAÇÃO, MONTAGEM E DESMONTAGEM DE FÔRMA PARA SAPATA, EM CHAPA DE MADEIRA COMPENSADA RESINADA, E=17 MM, 2 UTILIZAÇÕES. AF 06/2017	SINAPI	M2	20,28	262,00	5.313,36
3.3	96547	ARMAÇÃO DE BLOCO, VIGA BALDRAME OU SAPATA UTILIZANDO AÇO CA-50 DE 12,5 MM - MONTAGEM. AF 06/2017	SINAPI	KG	200,00	12,95	2.590,00
	96556	CONCRETAGEM DE SAPATAS, FCK 30 MPA, COM USO DE JERICA LANÇAMENTO, ADENSAMENTO E ACABAMENTO. AF 06/2017	SINAPI	M3	10,14	605,48	6.139,57
4	ARRIMO						25.736,92
4.1	100349	CONCRETAGEM DE CORTINA DE CONTENÇÃO, ATRAVÉS DE BOMBA LANÇAMENTO, ADENSAMENTO E ACABAMENTO. AF 07/2019	SINAPI	M3	13,75	546,43	7.513,41
4.2	C0326	ATERRO C/COMPACTAÇÃO MECÂNICA E CONTROLE, MAT. DE AQUISIÇÃO	SEINFRA	M3	148,20	89,49	13.262,42
4.3	C2765	ENROCAMENTO DE PEDRA DE MÃO JOGADA (ADQUIRIDA)	SEINFRA	M3	42,24	117,45	4.961,09
5	SUPRAESTRUTURA						57.490,97
5.1	C1271	LOCAÇÃO MENSAL DE ESCORA METÁLICA P/VIGAS/LAJES	SEINFRA	M2	39,00	4,05	157,95
5.2	C3274	CONCRETO P/VIBR., FCK=30MPa COM AGREGADO PRODUZIDO (S/TRANSP.)	SEINFRA	M3	21,30	416,87	8.875,07
5.3	C4301	FORMA PARA CONCRETO "IN LOCO", INCLUSIVE DESFORMA	SEINFRA	M2	168,20	117,27	19.724,81
5.4	C0215	ARMADURA CA-50A GROSSA D= 12,5 A 25,0mm	SEINFRA	KG	1.918,10	14,98	28.733,14
6	PAVIMENTO						5.829,78
6.1	96402	EXECUÇÃO DE PINTURA DE LIGAÇÃO COM EMULSÃO ASFÁLTICA RR-2C. AF 11/2019	SINAPI	M2	41,60	2,48	103,17
6.2	C3155	CONCRETO BETUMINOSO USINADO A QUENTE - CBUQ (S/TRANSP)	SEINFRA	M3	2,88	173,35	499,25
6.3	C0375	BARREIRA DE CONCRETO (NEW JERSEY) SIMPLES	SEINFRA	M	16,00	322,89	5.166,24
6.4	102512	PINTURA DE EIXO VIÁRIO SOBRE ASFALTO COM TINTA RETRORREFLETIVA A BASE DE RESINA ACRÍLICA COM MICROESFERAS DE VIDRO, APLICAÇÃO MECÂNICA COM DEMARCADORA AUTOPROPELIDA. AF 05/2021	SINAPI	M	16,00	3,82	61,12
7	SERVIÇOS FINAIS						2.914,10
7.1	C1628	LIMPEZA GERAL	SEINFRA	M2	267,84	10,88	2.914,10
VALOR BDI TOTAL:						38.872,40	
VALOR ORÇAMENTO:						143.334,81	
VALOR TOTAL:						182.207,21	

JOÃO PAULO DE SOUSA EVARISTO
 ENGENHEIRO CIVIL
 RNP: 061780312-9

CRONOGRAMA FÍSICO-FINANCEIRO



OBRA:	Ponte base	DATA :	25/04/2022	BDI :	27,12%	
DESCRIÇÃO:	Ponte de pequenas dimensões sobre uma área alagada	FONTE	VERSÃO	HORA	MES	DATA REF.
LOCAL:	Base - Pacajus/Ce	SEINFRA	027.1 COM DESONERAÇÃO	83,85%	47,76%	05/2021
CLIENTE:	Prefeitura Municipal de Pacajus	SINAPI	2022/03 COM DESONERAÇÃO	83,55%	47,46%	04/2022
			COMPOSIÇÕES PRÓPRIAS	-	-	

ITEM	DESCRIÇÃO	VALOR (R\$)	MÊS 1	MÊS 2	MÊS 3	MÊS 4	Total parcela
1	ADMINISTRAÇÃO LOCAL	16.370,00	25,00 %	25,00 %	25,00 %	25,00 %	100,00 %
			4.092,50	4.092,50	4.092,50	4.092,50	16.370,00
2	SERVIÇOS PRELIMINARES	18.975,87	100,00 %				100,00 %
			18.975,87				18.975,87
3	INFRAESTRUTURA	16.017,17	100,00 %				100,00 %
			16.017,17				16.017,17
4	ARRIMO	25.736,92		50,00 %	50,00 %		100,00 %
				12.868,47	12.868,45		25.736,92
5	SUPRAESTRUTURA	57.490,97	30,00 %	40,00 %	30,00 %		100,00 %
			17.247,29	22.996,39	17.247,29		57.490,97
6	PAVIMENTO	5.829,78				100,00 %	100,00 %
						5.829,78	5.829,78
7	SERVIÇOS FINAIS	2.914,10				100,00 %	100,00 %
						2.914,10	2.914,10
8	Benefícios e Despesas Indiretas (BDI)	38.872,40	39,30 %	27,88 %	23,87 %	8,95 %	100,00 %
			15.276,85	10.837,63	9.278,84	3.479,08	38.872,40
		182.207,21	71.609,68	50.794,99	43.487,08	16.315,46	182.207,21
			71.609,68	122.404,67	165.891,75	182.207,21	



JOÃO PAULO DE SOUSA EVARISTO
 ENGENHEIRO CIVIL
 RNP: 061780312-9

TABELA DE ENCARGOS SOCIAIS



OBRA:	Ponte base	DATA : 25/04/2022	BDI : 27,12%			
DESCRIÇÃO:	Ponte de pequenas dimensões sobre uma área alagada	FORTE	VERSÃO	HORA	MES	REP.
LOCAL:	Base - Pacajus/Ce	SEINFRA	027.1 COM DESONERAÇÃO	83,85%	47,76%	05/2021
CLIENTE:	Prefeitura Municipal de Pacajus	SINAPI	202203 COM DESONERAÇÃO	83,55%	47,46%	04/2022
			COMPOSIÇÕES PRÓPRIAS	0,00%	0,00%	

COD	DESCRIÇÃO	HORA %	MÊS %
A	GRUPO A		
A1	INSS	0,00	0,00
A2	SESI	1,50	1,50
A3	SENAI	1,00	1,00
A4	INCRA	0,20	0,20
A5	SEBRAE	0,60	0,60
A6	Salário Educação	2,50	2,50
A7	Seguro Contra Acidentes de Trabalho	3,00	3,00
A8	FGTS	8,00	8,00
A9	SECONCI	0,00	0,00
	TOTAL	16,80	16,80

B	GRUPO B		
B1	Repouso Semanal Remunerado	17,84	0,00
B2	Feriatos	3,71	0,00
B3	Auxílio - Enfermidade	0,87	0,67
B4	13º Salário	10,80	8,33
B5	Licença PaternidadeE	0,07	0,06
B6	Faltas Justificadas	0,72	0,56
B7	Dias de Chuvas	1,55	0,00
B8	Auxílio Acidente de Trabalho	0,11	0,08
B9	Férias Gozadas	8,71	6,73
B10	Salário Maternidade	0,03	0,03
	TOTAL	44,41	16,46

C	GRUPO C		
C1	Aviso Prévio Indenizado	5,40	4,17
C2	Aviso Prévio Trabalhado	0,13	0,10
C3	Férias Indenizadas	4,85	3,75
C4	Depósito Rescisão Sem Justa Causa	3,90	3,01
C5	Indenização Adicional	0,45	0,35
	TOTAL	14,73	11,38

D	GRUPO D		
D1	Reincidência de Grupo A sobre Grupo B	7,46	2,77
D2	Reincidência de Grupo A sobre Aviso Prévio Trabalhado e Reincidência do FGTS sobre Aviso Prévio Indenizado	0,45	0,35
	TOTAL	7,91	3,12

Horista = 83,85%
Mensalista = 47,76%

A + B + C + D

JOÃO PAULO DE SOUSA EVARISTO
 ENGENHEIRO CIVIL
 RNP: 061780312-9

TABELA DE ENCARGOS SOCIAIS



OBRA:	Ponte base	DATA : 25/04/2022	BDI : 27,12%			
DESCRIÇÃO:	Ponte de pequenas dimensões sobre uma área alagada	PDNTE	VERSÃO	HORA	MES	REF.
LOCAL:	Base - Pacajus/Ce	SEINFRA	027.1 COM DESONERAÇÃO	83,85%	47,78%	05/2021
CLIENTE:	Prefeitura Municipal de Pacajus	SINAPI	2022/03 COM DESONERAÇÃO	83,55%	47,46%	04/2022
			COMPOSIÇÕES PRÓPRIAS	0,00%	0,00%	

COD	DESCRIÇÃO	HORA %	MÊS %
A	GRUPO A		
A1	INSS	0,00	0,00
A2	SESI	1,50	1,50
A3	SENAI	1,00	1,00
A4	INCRA	0,20	0,20
A5	SEBRAE	0,60	0,60
A6	Salário Educação	2,50	2,50
A7	Seguro Contra Acidentes de Trabalho	3,00	3,00
A8	FGTS	8,00	8,00
A9	SECONCI	0,00	0,00
	TOTAL	16,80	16,80

B	GRUPO B		
B1	Repouso Semanal Remunerado	17,84	0,00
B2	Feriados	3,71	0,00
B3	Auxílio - Enfermidade	0,85	0,66
B4	13º Salário	10,81	8,33
B5	Licença Paternidade	0,07	0,06
B6	Faltas Justificadas	0,72	0,56
B7	Dias de Chuvas	1,56	0,00
B8	Auxílio Acidente de Trabalho	0,10	0,08
B9	Férias Gozadas	8,95	6,90
B10	Salário Maternidade	0,03	0,02
	TOTAL	44,64	16,61

C	GRUPO C		
C1	Aviso Prévio Indenizado	5,41	4,17
C2	Aviso Prévio Trabalhado	0,13	0,10
C3	Férias Indenizadas	4,36	3,36
C4	Depósito Rescisão Sem Justa Causa	3,80	2,93
C5	Indenização Adicional	0,46	0,35
	TOTAL	14,16	10,91

D	GRUPO D		
D1	Reincidência de Grupo A sobre Grupo B	7,50	2,79
D2	Reincidência de Grupo A sobre Aviso Prévio Trabalhado e Reincidência do FGTS sobre Aviso Prévio Indenizado	0,45	0,35
	TOTAL	7,95	3,14

Horista = 83,55%
Mensalista = 47,46%

A + B + C + D

JOÃO PAULO DE SOUSA EVARISTO
 ENGENHEIRO CIVIL
 RNP 061790312-9



PREFEITURA MUNICIPAL DE PACAJUS

OBRA: PONTE BASE

ORÇAMENTO RESUMO

ITEM	DESCRIÇÃO	QUANT.	UNID.	VLR. UNITÁRIO	TOTAL S/ BDI	PERCENTUAL
1.0	ADMINISTRAÇÃO LOCAL	1	UNID	R\$ 16.370,00	R\$ 16.370,00	8,98%
2.0	SERVIÇOS PRELIMINARES	1	UNID	R\$ 18.975,87	R\$ 18.975,87	10,41%
3.0	INFRAESTRUTURA	1	UNID	R\$ 16.017,17	R\$ 16.017,17	8,79%
4.0	ARRIMO	1	UNID	R\$ 25.736,92	R\$ 25.736,92	14,13%
5.0	SUPRAESTRUTURA	1	UNID	R\$ 57.490,97	R\$ 57.490,97	31,55%
6.0	PAVIMENTO	1	UNID	R\$ 5.829,78	R\$ 5.829,78	3,20%
7.0	SERVIÇOS FINAIS	1	UNID	R\$ 2.914,10	R\$ 2.914,10	1,60%
TOTAL SEM BDI					R\$ 143.334,81	78,67%
BDI					R\$ 38.872,40	21,33%
TOTAL GERAL					R\$ 182.207,21	100,00%

JOÃO PAULO DE SOUSA EVARISTO
ENGENHEIRO CIVIL
R.F. 061780312-9





PACAJUS



PREFEITURA MUNICIPAL DE PACAJUS

OBRA: PONTE NA LOCALIDADE DE BASE - PACAJUS/CE

ENDEREÇO: ZONA RURAL - BASE - PACAJUS/CE

TABELAS: SEINFRA 27.1 DESONERADA, TABELA SINAPI 03/2022 DESONERADA

BDI: 27,12%

PARCELA DE MAIOR RELEVÂNCIA

ITEM	CÓDIGO	DESCRIÇÃO DOS SERVIÇOS	UND	QTD
4.2	C0328	ATERRO C/COMPACTAÇÃO MECÂNICA E CONTROLE, MAT. DE AQUISIÇÃO	M3	148,20
5.4	C0215	ARMADURA CA-50A GROSSA D=12,5 A 25,0mm	KG	1918,10

João Paulo de Sousa Evaristo
JOÃO PAULO DE SOUSA EVARISTO
ENGENHEIRO CIVIL -
RNP: 061780312-9

(PAPEL TIMBRADO DA PROPONENTE)
ANEXO II – MODELO DE APRESENTAÇÃO DE CARTA-PROPOSTA

Local e data

À
Prefeitura Municipal de Pacajus
Comissão Permanente de Licitação

REF.: TOMADA DE PREÇO Nº XXXXXXXXX- TP

Prezados(as) Senhores(as),

Apresentamos a V. Sas., nossa proposta para o objeto do Edital de **TOMADA DE PREÇO Nº XXXXXXXXX**, cujo objeto é a **CONTRATAÇÃO DE EMPRESA PARA CONSTRUÇÃO DE PONTE SOBRE O RIACHO ERERÊ NA LOCALIDADE DA BASE NA CIDADE DE PACAJUS/CE**, parte integrante deste processo, pelo preço global por lote de R\$ _____ (_____).

Caso nos seja adjudicado o objeto da presente licitação, nos comprometemos a assinar o contrato no prazo determinado no documento de convocação, indicando para esse fim o(a) Sr(a) _____, portador(a) da carteira de Identidade nº _____ e CPF nº _____, como representante legal desta empresa.

Informamos que o prazo de validade da nossa proposta é de **60 (sessenta) dias** corridos, a contar da data da abertura da licitação.

Finalizando, declaramos que assumimos inteira responsabilidade pela execução dos serviços objeto deste Edital e que serão executados conforme exigência editalícia e contratual, e que serão iniciados dentro do prazo de até 05 (cinco) dias consecutivos, contados a partir da data de recebimento da Ordem de Serviço.

Atenciosamente,

Carimbo da Empresa e assinatura do(a) representante.

ANEXO III

01. MODELO DE PLANILHA ORÇAMENTÁRIA

TOMADA DE PREÇO Nº xxxxxxxxxxxx- TP.

OBJETO: CONTRATAÇÃO DE EMPRESA PARA CONSTRUÇÃO DE PONTE SOBRE O RIACHO ERERÊ NA LOCALIDADE DA BASE NA CIDADE DE PACAJUS/CE, conforme projeto e orçamento em anexo, parte integrante deste processo.

01. PLANILHA ORÇAMENTÁRIA:

ITEM	ESPECIFICAÇÃO	QTD E	UNID	VALORES – R\$	
				UNITÁRIO	TOTAL
				VALOR GLOBAL SEM B.D.I - R\$	
				VALOR DO B.D.I (____%)- R\$	
				VALOR GLOBAL COM B.D.I - R\$	

Pacajus-CE, __ de _____ de 20__.

Carimbo da Empresa e assinatura do(a) representante.

ANEXO III

02. MODELO CRONOGRAMA FÍSICO-FINANCEIRO

TOMADA DE PREÇO Nº xxxxxxxx- TP

OBJETO: CONTRATAÇÃO DE EMPRESA PARA CONSTRUÇÃO DE PONTE SOBRE O RIACHO ERERÊ NA LOCALIDADE DA BASE NA CIDADE DE PACAJUS/CE, conforme projeto e orçamento em anexo, parte integrante deste processo.

ITEM	DISCRIMINAÇÃO	VALOR	MÊS 1		MÊS "n"	
			%	VALOR	%	VALOR
	TOTAL GERAL					
	ACUMULADOS					

ANEXO III

03. TAXAS DE B.D.I - BONIFICAÇÕES E DESPESAS INDIRETAS

TOMADA DE PREÇO Nº xxxxxx- TP.

OBJETO: CONTRATAÇÃO DE EMPRESA PARA CONSTRUÇÃO DE PONTE SOBRE O RIACHO ERERÊ NA LOCALIDADE DA BASE NA CIDADE DE PACAJUS/CE, conforme projeto e orçamento em anexo, parte integrante deste processo.

	BONIFICAÇÃO E DESPESAS INDIRETAS	VALOR - %	VALOR - R\$
1.0	ADMINISTRAÇÃO CENTRAL		
2.0	DESPESAS FINANCEIRAS		
3.0	RISCO		
4.0	GARANTIA/SEGURO		
5.0	LUCRO		
6.0	TRIBUTOS / IMPOSTOS (PIS/COFINS/ISS/CPRB)		
VALOR TOTAL DO B.D.I			

Pacajus-CE, __ de _____ de 20__.

Carimbo da Empresa e assinatura do(a) representante

ANEXO IV – MINUTA DO CONTRATO

CONTRATO Nº _____

TERMO DE CONTRATO QUE ENTRE SI FAZEM A PREFEITURA MUNICIPAL DE PACAJUS, ATRAVÉS DA SECRETARIA DE INFRAESTRUTURA E DESENVOLVIMENTO URBANO, COM A EMPRESA _____, PARA O FIM QUE A SEGUIR SE DECLARA:

O Município de Pacajus, pessoa jurídica de direito público interno, com sede à Rua Guarany, nº 600, Altos, Centro, em Pacajus-Ceará, inscrito no CNPJ/MF sob o nº 07.384.407/0001-09, através da _____, representado pelo xxxxxxxxx, Sr., infrafirmado, doravante denominado de **CONTRATANTE** e, do outro lado, a empresa, _____ com endereço à _____ em _____, Estado do _____, inscrito no CNPJ sob o nº _____, representada por _____, portador(a) do CPF nº _____, ao fim assinado(a), doravante denominada de **CONTRATADA**, de acordo com o Edital de TOMADA DE PREÇO Nº _____, Processo nº _____, em conformidade com o que preceitua a Lei Federal nº 8.666/93 e suas alterações posteriores, sujeitando-se os contratantes às suas normas e às cláusulas e condições a seguir ajustadas:

CLAÚSULA PRIMEIRA - DA FUNDAMENTAÇÃO LEGAL

1.1- Fundamenta-se este contrato na TOMADA DE PREÇO Nº _____, na Lei nº 8.666/93 e suas alterações posteriores e na proposta de preços da CONTRATADA.

CLAÚSULA SEGUNDA - DO OBJETO

2.1- O presente contrato tem por objeto a **CONTRATAÇÃO DE EMPRESA PARA CONSTRUÇÃO DE PONTE SOBRE O RIACHO ERERÉ NA LOCALIDADE DA BASE NA CIDADE DE PACAJUS/CE**, conforme projeto e orçamento em anexo e na proposta de preços da CONTRATADA, parte integrante deste processo.

CLAÚSULA TERCEIRA - DO VALOR E DA DURAÇÃO DO CONTRATO

3.1- A CONTRATANTE pagará à CONTRATADA, pela execução do objeto deste contrato o valor global de R\$ _____ (_____).

3.2- O contrato terá um prazo de vigência, a partir da data de sua assinatura, até _____, podendo ser prorrogado nos casos e formas previstos na Lei nº 8.666, de 21 de junho de 1993 e alterações posteriores.

4.0- CLÁUSULA QUARTA - DO RECEBIMENTO DO OBJETO

4.1- O objeto do contrato decorrente desta licitação será recebido do seguinte modo:

a) provisoriamente, pelo responsável por seu acompanhamento e fiscalização, mediante termo circunstanciado, assinado pelas partes em até 15 (quinze) dias da comunicação escrita do contratado;

b) definitivamente, por servidor ou comissão designada pela autoridade competente, mediante termo circunstanciado, assinado pelas partes, após o decurso do prazo de observação, ou vistoria que comprove a adequação do objeto aos termos contratuais, observado o disposto no art. 69 da Lei nº 8.666/93 e suas alterações posteriores.

CLÁUSULA QUINTA - DAS CONDIÇÕES DE PAGAMENTO

5.1- A fatura relativa aos serviços mensalmente executados deverá ser apresentada à SECRETARIA MUNICIPAL DE _____, até o 10º (décimo) dia útil do mês subsequente à realização dos serviços, para fins de conferência e atestação da execução dos serviços.

5.2. A fatura constará dos serviços efetivamente executados no período de cada mês civil, de acordo com o quantitativo efetivamente realizado no mês, cujo valor será apurado através de medição;

5.3- Caso a medição seja aprovada pela SECRETARIA MUNICIPAL DE _____, o pagamento será efetuado até o 30º (trigésimo) dia após o protocolo da fatura pelo(a) CONTRATADO(A), junto ao setor competente da Prefeitura Municipal de Pacajus.

5.4- A administração poderá deliberar sobre o pagamento antecipado, exclusivamente com relação às parcelas destinadas à instalação de canteiros de obras e/ou mobilização de equipamentos, limitando a despesa até o valor máximo correspondente a 5,0% (cinco por cento) do valor efetivamente orçado/proposto.

CLÁUSULA SEXTA - DO REAJUSTAMENTO DE PREÇO

6.1- Os preços contratuais poderão ser reajustados, tomando-se por base a data da apresentação da proposta, com base no INCC – Índice Nacional da Construção Civil ou outro equivalente que venha a substituí-lo, caso este seja extinto.

CLÁUSULA SÉTIMA - DA FONTE DE RECURSOS

7.1- As despesas decorrentes da contratação correrão da seguinte forma:

Unidade Orçamentária	Projeto/Atividade	Fonte	Classificação econômica.	subelemento
1001 – Secretaria de Infraestrutura e D. Urbano	1.015 - Construção, Ampliação e Reforma de Pontes, Passagens Molhadas e Bueiros	1500000000 – recursos não vinculados.	4.4.90.51.00	4.4.90.51.99

7.1.1. FONTE(S) DE RECURSO: TESOUREIRO MUNICIPAL

CLÁUSULA OITAVA - DAS ALTERAÇÕES CONTRATUAIS

8.1- A CONTRATADA fica obrigada a aceitar, nas mesmas condições contratuais, acréscimos ou supressões no quantitativo do objeto contratado, até o limite de 25% (vinte e cinco por cento) do valor inicial atualizado do Contrato, conforme o disposto no § 1º, art. 65, da Lei nº 8.666/93 e suas alterações posteriores.

CLÁUSULA NONA - DOS PRAZOS

9.1- Os serviços objeto desta licitação deverão ser executados e concluídos no prazo previsto no cronograma físico-financeiro, contados a partir do recebimento da ordem de serviço, podendo ser prorrogado nos termos da Lei 8.666/93 e suas alterações.

9.2- Os pedidos de prorrogação deverão se fazer acompanhar de um relatório circunstanciado e do novo cronograma físico-financeiro adaptado às novas condições propostas. Esses pedidos serão analisados e julgados pela fiscalização da SECRETARIA DE INFRAESTRUTURA E DESENVOLVIMENTO URBANO – SIDU da Prefeitura Municipal de Pacajus.

9.3- Os pedidos de prorrogação de prazos serão dirigidos a SECRETARIA DE INFRAESTRUTURA E DESENVOLVIMENTO URBANO – SIDU da Prefeitura Municipal de Pacajus, até 05 (CINCO) dias antes da data do término do prazo contratual.

9.4- Os atrasos ocasionados por motivo de força maior ou caso fortuito, desde que notificados no prazo de 48 (quarenta e oito) horas e aceitos SECRETARIA DE INFRAESTRUTURA E

DESENVOLVIMENTO URBANO – SIDU da Prefeitura Municipal de Pacajus, não serão considerados como inadimplemento contratual.

CLÁUSULA DÉCIMA - DAS OBRIGAÇÕES DA CONTRATANTE

10.1- A Contratante se obriga a proporcionar à Contratada todas as condições necessárias ao pleno cumprimento das obrigações decorrentes do Termo Contratual, consoante estabelece a Lei nº 8.666/93 e suas alterações posteriores;

10.2- Fiscalizar e acompanhar a execução do objeto contratual;

10.3- Comunicar à Contratada toda e qualquer ocorrência relacionada com a execução do objeto contratual, diligenciando nos casos que exigem providências corretivas;

10.4- Providenciar os pagamentos à Contratada à vista das Notas Fiscais /Faturas devidamente atestadas pelo Setor Competente.

CLÁUSULA DÉCIMA-PRIMEIRA - DAS OBRIGAÇÕES DA CONTRATADA

11.1- Executar o objeto do Contrato de conformidade com as condições e prazos estabelecidos nesta TOMADA DE PREÇO, no Termo Contratual e na proposta vencedora do certame;

11.2- Manter durante toda a execução do objeto contratual, em compatibilidade com as obrigações assumidas, todas as condições de habilitação e qualificação exigidas na Lei de Licitações;

11.3- Utilizar profissionais devidamente habilitados;

11.4 - Substituir os profissionais nos casos de impedimentos fortuitos, de maneira que não se prejudiquem o bom andamento e a boa prestação dos serviços;

11.5- Facilitar a ação da fiscalização na inspeção dos serviços, prestando, prontamente, os esclarecimentos que forem solicitados pela CONTRATANTE;

11.6- Responder perante a Prefeitura Municipal de Pacajus, mesmo no caso de ausência ou omissão da fiscalização, indenizando-a devidamente por quaisquer atos ou fatos lesivos aos seus interesses, que possam interferir na execução do contrato, quer sejam eles praticados por empregados, prepostos ou mandatários seus. A responsabilidade se estenderá a danos causados a terceiros, devendo a CONTRATADA adotar medidas preventivas contra esses danos, com fiel observância das normas emanadas das autoridades competentes e das disposições legais vigentes;

11.7- Responder, perante as leis vigentes, pelo sigilo dos documentos manuseados, sendo que a CONTRATADA não deverá, mesmo após o término do contrato, sem consentimento prévio, por escrito, da CONTRATANTE, fazer uso de quaisquer documentos ou informações especificadas no parágrafo anterior, a não ser para fins de execução do contrato;

11.8- Providenciar a imediata correção das deficiências e/ ou irregularidades apontadas pela CONTRATANTE;

11.9- Pagar seus empregados no prazo previsto em lei, sendo, também, de sua responsabilidade o pagamento de todos os tributos que, direta ou indiretamente, incidam sobre a prestação dos serviços contratados inclusive as contribuições previdenciárias fiscais e parafiscais, FGTS, PIS, emolumentos, seguros de acidentes de trabalho, etc, ficando excluída qualquer solidariedade da Prefeitura Municipal de Pacajus por eventuais autuações administrativas e/ou judiciais uma vez que a inadimplência da CONTRATADA, com referência às suas obrigações, não se transfere a Prefeitura Municipal de Pacajus;

11.10- Disponibilizar, a qualquer tempo, toda documentação referente ao pagamento dos tributos, seguros, encargos sociais, trabalhistas e previdenciários relacionados com o objeto do CONTRATO;

11.11- Responder, pecuniariamente, por todos os danos e/ou prejuízos que forem causados à União, Estado, Município ou terceiros, decorrentes da prestação dos serviços;

11.12- Respeitar as normas de segurança e medicina do trabalho, previstas na Consolidação das Leis do Trabalho e legislação pertinente;

11.13- Responsabilizar-se pela adoção das medidas necessárias à proteção ambiental e às precauções para evitar a ocorrência de danos ao meio ambiente e a terceiros, observando o disposto

na legislação federal, estadual e municipal em vigor, inclusive a Lei nº 9.605, publicada no D.O.U. de 13/02/98;

11.14- Responsabilizar-se perante os órgãos e representantes do Poder Público e terceiros por eventuais danos ao meio ambiente causados por ação ou omissão sua, de seus empregados, prepostos ou contratados;

11.15- A CONTRATADA estará obrigada ainda a satisfazer aos requisitos e atender a todas as exigências e condições a seguir estabelecidas:

- a) Prestar os serviços de acordo com o edital e seus anexos, projetos e as Normas da ABNT.
- b) Atender às normas da Associação Brasileira de Normas Técnicas (ABNT) e demais normas internacionais pertinentes ao objeto contratado;
- c) Responsabilizar-se pela conformidade, adequação, desempenho e qualidade dos serviços e bens, bem como de cada material, matéria-prima ou componente individualmente considerado, mesmo que não sejam de sua fabricação, garantindo seu perfeito desempenho;
- d) Registrar o Contrato decorrente desta licitação no CREA, na forma da Lei, e apresentar o comprovante de "Anotação de Responsabilidade Técnica - ART" correspondente, antes da apresentação da primeira fatura, perante a Prefeitura Municipal de Pacajus, sob pena de retardar o processo de pagamento;

CLÁUSULA DÉCIMA-SEGUNDA - DAS SANÇÕES ADMINISTRATIVAS

12.1- Pela inexecução total ou parcial das obrigações assumidas, garantidas a prévia defesa, a Administração poderá aplicar à CONTRATADA, as seguintes sanções:

- a) Advertência.
- b) Multas de:
 - b.1) 10% (dez por cento) sobre o valor contratado, em caso de recusa da licitante VENCEDORA em assinar o contrato dentro do prazo de 05 (cinco) dias úteis, contados da data da notificação feita pela CONTRATANTE;
 - b.2) 0,3% (três décimos por cento) sobre o valor da parcela não cumprida do Contrato, por dia de atraso na execução do objeto contratual, até o limite de 30 (trinta) dias;
 - b.3) 2% (dois por cento) cumulativos sobre o valor da parcela não cumprida do Contrato e rescisão do pacto, a critério SECRETARIA MUNICIPAL DE _____ da Prefeitura Municipal de Pacajus, em caso de atraso superior a 30 (trinta) dias na execução dos serviços.
 - b.4) O valor da multa referida nesta cláusulas será descontado "ex-officio" da CONTRATADA, mediante subtração a ser efetuada em qualquer fatura de crédito em seu favor que mantenha junto à SECRETARIA MUNICIPAL DE _____ da Prefeitura Municipal de Pacajus, independente de notificação ou interpelação judicial ou extrajudicial;
- c) Suspensão temporária do direito de participar de licitação e impedimento de contratar com a Administração, pelo prazo de até 02 (dois) anos;
- d) Declaração de inidoneidade para licitar ou contratar com a Administração Pública, enquanto pendurarem os motivos determinantes da punição ou até que a CONTRATANTE promova sua reabilitação.

CLÁUSULA DÉCIMA-TERCEIRA - DAS RESCISÕES CONTRATUAIS

13.1 - A rescisão contratual poderá ser:

13.2- Determinada por ato unilateral e escrito da CONTRATANTE, nos casos enumerados nos incisos I a XII do art. 78 da Lei Federal nº 8.666/93;

13.3- Amigável, por acordo entre as partes, mediante autorização escrita e fundamentada da autoridade competente, reduzida a termo no processo licitatório, desde que haja conveniência da Administração;

13.4- Em caso de rescisão prevista nos incisos XII e XVII do art. 78 da Lei nº 8.666/93, sem que haja culpa do CONTRATADO, será esta ressarcida dos prejuízos regulamentares comprovados, quando os houver sofrido;

13.5- A rescisão contratual de que trata o inciso I do art. 78 acarreta as consequências previstas no art. 80, incisos I a IV, ambos da Lei nº 8.666/93.

CLÁUSULA DÉCIMA-QUARTA - DOS RECURSOS ADMINISTRATIVOS

14.1- Os recursos cabíveis serão processados de acordo com o que estabelece o art. 109 da Lei nº 8666/93 e suas alterações.

14.2- Os recursos deverão ser interpostos mediante petição devidamente arrazoada e subscrita pelo representante legal da recorrente, dirigida à Comissão de Licitação da Prefeitura Municipal de Pacajus.

14.3- Os recursos serão protocolados na SECRETARIA MUNICIPAL _____ Prefeitura Municipal de Pacajus, e encaminhados à Comissão de Licitação.

CLAUSULA DÉCIMA-QUINTA - FISCALIZAMOS

15.1. A execução contratual será acompanhada e fiscalizada pelo(a) Sr.(a) _____, Matricula _____, especialmente designado para este fim pela **CONTRATANTE**, de acordo com o estabelecido no art. 67, da Lei Federal nº 8.666/1993, doravante denominado simplesmente de **GESTOR**.

CLAUSULA DÉCIMA-SEXTA - DO FORO

16.1- Fica eleito o foro da Comarca de Pacajus, Estado do Ceará, para dirimir toda e qualquer controvérsia oriunda do presente, que não possa ser resolvida pela via administrativa, renunciando-se, desde já, a qualquer outro, por mais privilegiado que seja.

E, por estarem acertados as partes, firmam o presente instrumento contratual em 03 (três) vias para que possa produzir os efeitos legais.

Pacajus-CE, __ de _____ de 20__.

.....
Ordenador de Despesas da
SECRETARIA MUNICIPAL DE _
CONTRATANTE

.....
Representante
Empresa
CONTRATADA

TESTEMUNHAS:

01. _____ Nome: CPF/MF:	02. _____ Nome: CPF/MF:
-------------------------------	-------------------------------

ANEXO V

DECLARAÇÃO

DECLARAMOS, para todos os fins e sob as penas da lei, que não executamos trabalho noturno, perigoso ou insalubre com menores de dezoito anos e de qualquer trabalho com menores de dezesesseis anos, salvo na condição de aprendiz, a partir de quatorze anos, em cumprimento ao disposto no inciso XXXIII do art. 7º da Constituição Federal e de conformidade com a exigência prevista no inciso V, do art. 27 da Lei Federal nº 8.666/93 e suas alterações posteriores.

Pacajus-CE, __ de _____ de 20__.

Carimbo e assinatura do representante legal da empresa.