

EDITAL DE TOMADA DE PREÇOS Nº 2022.05.17.02 -TP.

LICITAÇÃO DO TIPO MENOR PREÇO GLOBAL PARA CONTRATAÇÃO DE EMPRESA PARA CONSTRUÇÃO E REQUALIFICAÇÃO DE CALÇADAS NAS RUAS DE PACAJUS (ELIMINANDO AS RAMPAS DE LIXO) DE INTERESSE DA SECRETARIA DE INFRAESTRUTURA E DESENVOLVIMENTO URBANO DO MUNICÍPIO DE PACAJUS/CE.

O Município de Pacajus, através da **SECRETARIA DE INFRAESTRUTURA E DESENVOLVIMENTO URBANO - SIDU**, torna público para conhecimento dos interessados que, na data, horário e locais abaixo previstos, abrirá licitação, na modalidade **TOMADA DE PREÇO**, do tipo **MINOR PREÇO GLOBAL**, para atendimento do objeto desta licitação, de acordo com as condições estabelecidas neste Edital, observadas as disposições contidas na Lei Federal nº 8.666/93 de 21.06.93, e suas alterações posteriores.

HORÁRIO, DATA E LOCAL:

OS DOCUMENTOS DE HABILITAÇÃO E PROPOSTAS serão recebidos em sessão pública marcada para às 9:00 horas do dia **15 de junho de 2022**, no endereço: Sala da Comissão Permanente de Licitações, localizada na Rua Guarany, nº 600 - Altos, Pacajus-CE.

CONSTITUEM PARTE INTEGRANTE DESTA LICITAÇÃO, INDEPENDENTE DE TRANSCRIÇÃO OS SEGUINTE ANEXOS:

- ANEXO I** : Projeto básico/termo de referência, orçamento, cronograma, encargos sociais, memorial descritivo (especificações técnicas), relatório técnico.
- ANEXO II** : Modelo de apresentação de Carta-Proposta.
- ANEXO III** : Modelo de Planilha de Preços, Taxas de B.D.I - Bonificações e Despesas Indiretas e Cronograma Físico-Financeiro.
- ANEXO IV** : Minuta de Contrato
- ANEXO V** : Minuta de Declaração (Artigo. 27, inciso V, da Lei Federal nº 8.666/93 e inciso XXXIII do art. 7º da Constituição Federal).

1.0- DO OBJETO

1.1- A presente licitação tem como objeto a **CONTRATAÇÃO DE EMPRESA PARA CONSTRUÇÃO E REQUALIFICAÇÃO DE CALÇADAS NAS RUAS DE PACAJUS (ELIMINANDO AS RAMPAS DE LIXO) DE INTERESSE DA SECRETARIA DE INFRAESTRUTURA E DESENVOLVIMENTO URBANO DO MUNICÍPIO DE PACAJUS/CE**, parte integrante desse processo.

1.2- O valor total estimado da presente licitação é de **R\$ 215.710,46 (duzentos e quinze mil, setecentos e dez reais e quarenta e seis centavos)**.

2.0- DAS RESTRIÇÕES E CONDIÇÕES DE PARTICIPAÇÃO

2.1- RESTRIÇÕES DE PARTICIPAÇÃO:

- 2.1.1- Não poderá participar empresa declarada inidônea ou cumprindo pena de suspensão, que lhes tenham sido aplicadas, por força da Lei nº 8.666/93 e suas alterações posteriores;
- 2.1.2- Não poderá participar empresa com falência decretada;
- 2.1.3- Será admitida a participação de interessados sob a forma de consórcio;

2.1.4- Quando um dos sócios representantes ou responsáveis técnicos da Licitante participar de mais de uma empresa especializada no objeto desta Licitação, somente uma delas poderá participar do certame licitatório.

2.2- DAS CONDIÇÕES DE PARTICIPAÇÃO:

2.2.1- Poderá participar do presente certame licitatório pessoa jurídica, devidamente cadastrada na Prefeitura Municipal de Pacajus, ou não cadastrada, que atender a todas as condições exigidas para cadastramento **até o 3º (terceiro) dia anterior à data para abertura do certame**, observada a necessária qualificação.

2.2.2- A admissão à participação de consórcios obedecerá aos subitens a seguir:

2.2.2.1- As empresas consorciadas apresentarão instrumento público ou particular de compromisso de constituição de consórcio, com a indicação do nome do consórcio e da empresa líder, que será responsável principal, perante a ADMINISTRAÇÃO, pelos atos praticados pelo consórcio, sem prejuízo da responsabilidade solidária das empresas consorciadas. A empresa líder terá poderes para requerer, transferir, receber e dar quitação, subscrevendo em nome do Consórcio todos os atos referentes à execução do contrato;

2.2.2.2- Indicação dos compromissos e obrigações, bem como o percentual de participação de cada empresa no consórcio, em relação ao objeto da licitação;

2.2.2.3- Declaração de que o consórcio não terá sua constituição ou forma modificada sem a prévia aprovação da ADMINISTRAÇÃO durante o processamento e julgamento dos procedimentos licitatórios pertinentes;

2.2.2.4- O prazo de duração do consórcio deverá coincidir, no mínimo, com a data de vigência ou execução das obras/serviços, objeto do contrato administrativo licitado.

2.2.2.5- O consórcio apresentará, em conjunto, a documentação individualizada de cada empresa, relativa à habilitação jurídica, técnica, qualificação trabalhista, econômico-financeira e de regularidade fiscal;

2.2.2.6- As empresas consorciadas poderão somar os seus quantitativos técnicos, para atender integralmente ao solicitado no subitem 4.2.5 deste Edital e para efeito de qualificação econômico-financeira, o somatório dos valores de cada consorciado, na proporção de sua respectiva participação.

2.2.2.7- O índice econômico-financeiro citado no subitem 4.2.5.2 deste Edital deverá ser comprovado por cada empresa integrante do consórcio.

3.0- DOS ENVELOPES

3.1- A documentação necessária à Habilitação, bem como as Propostas de Preços deverão ser apresentadas simultaneamente à Comissão de Licitação, em envelopes distintos, opacos e fechados, no dia, hora e local indicado no preâmbulo deste Edital, conforme abaixo:

À PREFEITURA MUNICIPAL DE PACAJUS
(IDENTIFICAÇÃO DA EMPRESA)
ENVELOPE Nº 01 – DOCUMENTAÇÃO
TOMADA DE PREÇO Nº xxxxxxxx- TP

À PREFEITURA MUNICIPAL DE PACAJUS
(IDENTIFICAÇÃO DA EMPRESA)
ENVELOPE Nº 02 - PROPOSTA DE PREÇOS
TOMADA DE PREÇO Nº xxxxxxxx - TP

3.2- É obrigatória a assinatura de quem de direito da PROPONENTE na PROPOSTA DE PREÇOS.

3.3- Os Documentos de Habilitação e as Propostas de Preços deverão ser apresentados por preposto da licitante com poderes de representação legal, através de procuração pública ou particular com firma reconhecida. A não apresentação não implicará em inabilitação. No entanto, o representante não poderá pronunciar-se em nome da licitante, salvo se estiver sendo representada por um de seus dirigentes, que deverá apresentar cópia do contrato social e documento de identidade.

3.4- Qualquer pessoa poderá entregar os Documentos de Habilitação e as Propostas de Preços de mais de uma licitante. Porém, nenhuma pessoa, ainda que munida de procuração, poderá representar mais de uma licitante junto à Comissão, sob pena de exclusão sumária das licitantes representadas.

4.0- DOS DOCUMENTOS DE HABILITAÇÃO – ENVELOPE “A”.

4.1- Os Documentos de Habilitação deverão ser apresentados da seguinte forma:

- a) Em originais ou publicação em Órgão Oficial, ou, ainda, por qualquer processo de cópia autenticada em Cartório, exceto para a garantia, quando houver, cujo documento comprobatório deverá ser exibido exclusivamente em original;
- b) Dentro do prazo de validade, para aqueles cuja validade possa se expirar. Na hipótese do documento não conter expressamente o prazo de validade, deverá ser acompanhado de declaração ou regulamentação do órgão emissor que disponha sobre a validade do mesmo. Na ausência de tal declaração ou regulamentação, o documento será considerado válido pelo prazo de 60 (sessenta) dias, a partir da data de sua emissão.

4.2- OS DOCUMENTOS DE HABILITAÇÃO CONSISTIRÃO DE:

4.2.1- Certificado de Registro Cadastral (CRC) emitido por esta Prefeitura Municipal, dentro do prazo de validade, guardada a conformidade com o objeto da licitação.

4.2.2- HABILITAÇÃO JURÍDICA:

4.2.2.1- Cédula de identidade do responsável legal ou signatário da proposta.

4.2.2.2- Ato constitutivo, estatuto ou contrato social em vigor e todos os aditivos, devidamente registrados, em se tratando de sociedades comerciais ou o Registro Comercial em caso de empresa individual, e no caso de sociedade por ações, acompanhado da data da assembleia que elegeu seus atuais administradores. Em se tratando de sociedades civis, inscrição do ato constitutivo, acompanhado de prova da diretoria em exercício.

4.2.2.3- Prova de inscrição na:

- a) Fazenda Federal (CNPJ);
- b) Fazenda Municipal.

4.2.2.4- Alvará de funcionamento.

4.2.3- REGULARIDADE FISCALE TRABALHISTA:

4.2.3.1- Prova de regularidade para com a Fazenda Federal, Estadual e Municipal do domicílio ou sede do licitante.

a) A comprovação de quitação para com a Fazenda Federal deverá ser feita através da Certidão Negativa de Tributos e Contribuições Federais e da Dívida Ativa da União, emitida nos moldes da Portaria Conjunta PGFN/RFB nº 1.751, de 02.10.2014.

b) A comprovação de regularidade para com a Fazenda Estadual deverá ser feita através de Certidão Consolidada Negativa de Débitos inscritos na Dívida Ativa Estadual;

c) A comprovação de regularidade para com a Fazenda Municipal deverá ser feita através de Certidão Consolidada Negativa de Débitos inscritos na Dívida Ativa Municipal.

4.2.3.2- Prova de situação regular perante o Fundo de Garantia por Tempo de Serviço – FGTS, através de Certificado de Regularidade de Situação – CRS e;

4.2.3.3- Prova de situação regular junto à Justiça do Trabalho, através da Certidão Negativa de Débitos Trabalhistas – CNDT, conforme dispõe a Lei Federal nº 12.440, de 07 de julho de 2011.

4.2.4- QUALIFICAÇÃO TÉCNICA:

4.2.4.1- Prova de inscrição, ou registrada LICITANTE e de seu (s) RESPONSÁVEL (eis) TÉCNICO (s) – **ENGENHEIRO CIVIL**, separadamente junto ao Conselho Regional de Engenharia Arquitetura e Agronomia (CREA), da localidade da sede da PROPONENTE.

4.2.4.2- Comprovação da PROPONENTE possuir como RESPONSÁVEL TÉCNICO em seu quadro permanente, na data prevista para entrega dos documentos, profissional(is) de nível superior – Engenheiro Civil, reconhecido(s) pelo CREA, detentor(es) de CERTIDÃO DE ACERVO TÉCNICO que comprove a execução de obras de **características técnicas similares ou superiores** às do objeto da presente licitação.

4.2.5.2.1- O vínculo do responsável técnico - **Engenheiro Civil** - com a empresa, poderá ser comprovado do seguinte modo:

- SE EMPREGADO, comprovando-se o vínculo empregatício através de cópia da "Ficha ou Livro de Registro de Empregado", da Carteira de Trabalho e Previdência Social – CTPS;
- SE SÓCIO, comprovando-se a participação societária através de cópia do Contrato social e aditivos, se houver, devidamente registrado(s) na Junta Comercial;
- SE CONTRATADO, apresentar contrato de prestação de serviço, vigente na data de abertura deste certame, assinado e com firma reconhecida de ambas as partes.

4.2.5- QUALIFICAÇÃO ECONÔMICO-FINANCEIRA:

4.2.5.1- Tratando-se de Sociedade Anônima, publicação em Diário Oficial ou jornal de grande circulação ou cópia autenticada do Balanço Fiscal correspondente ao último exercício social encerrado, devidamente registrado na Junta Comercial da sede do licitante, com as respectivas demonstrações de Contas de Resultados. Os demais tipos societários deverão apresentar cópias autenticadas do Balanço Patrimonial (inclusive, **TERMOS DE ABERTURA E ENCERRAMENTO**), devidamente registrado na Junta Comercial da sede do licitante e assinado por contador habilitado, reservando-se à Comissão o direito de exigir a apresentação do Livro Diário para verificação dos valores, assinados por contador habilitado.

4.2.5.1.1- A licitante com menos de 1 (um) ano de existência apresentará balanço de abertura, devidamente registrado na Junta Comercial da sede do licitante, autenticado por profissional credenciado na forma exigida no item 4.2.5.1 deste edital.

4.2.5.2- Comprovação da boa situação financeira baseada na obtenção de índices de **Liquidez Geral (LG)**, **Solvência Geral (SG)** e **Liquidez Corrente (LC)**, maiores ou iguais a um (>1 ou = 1), resultantes da aplicação das seguintes fórmulas:

ONDE: AC : ATIVO CIRCULANTE

$$LG = \frac{AC + RLP}{PC + ELP}$$

AT : ATIVO TOTAL

$$SG = \frac{AT}{PC + ELP}$$

PC : PASSIVO CIRCULANTE

$$LC = \frac{AC}{PC}$$

ELP : EXIGÍVEL A LONGO PRAZO

RLP : REALIZÁVEL A LONGO PRAZO

4.2.5.3- Certidão negativa de falência ou concordata expedida pelo distribuidor da sede da pessoa jurídica.

4.2.6- OUTRAS EXIGÊNCIAS

4.2.6.1- Declaração expressa de que atende ao disposto no Art. 7º, inciso XXXIII da CF/88, conforme modelo do Anexo V.

4.2.6.2- Em se tratando de Microempresa ou de Empresa de Pequeno Porte, nos termos das Leis Complementares nº 123/2006 e 147/2014, para que essa possa gozar dos benefícios previstos nos arts. 42 a 45 da referida Lei é necessário a apresentação de declaração expressa da licitante constando que se enquadra nas referidas condições, conforme reza o § 2º, do art. 13 do Decreto Federal nº 8538/2015, de 06 de outubro de 2015.

4.2.6.3- Caso a proponente enquadrada na condição de microempresa ou empresa de pequeno porte não apresente a certidão, na forma do item anterior, este poderá participar do procedimento licitatório, sem direito, entretanto, à fruição dos benefícios previstos nos arts. 42 a 45 das Leis Complementares nº 123/2006 e 147/2014.

4.7- A licitante deverá fornecer a título de informação, número de telefone, fax, e-mail e pessoa de contato, preferencialmente local. A ausência desses dados não a tornará inabilitada.

5.0- DA PROPOSTA DE PREÇO – ENVELOPE “B”

5.1- As propostas deverão ser apresentadas em papel timbrado da firma, preenchidas em duas vias datilografadas/digitadas ou impressas por qualquer processo mecânico, eletrônico ou manual, sem emendas, rasuras ou entrelinhas, entregue em envelope lacrado, devidamente assinada pelo representante legal e responsável técnico da licitante, não sendo motivo de desclassificação, propostas apresentadas apenas em uma via;

5.2- AS PROPOSTAS DE PREÇOS DEVERÃO, AINDA, CONTER:

5.2.1- A razão social, local da sede e o número de inscrição no CNPJ da licitante;

5.2.2- Assinatura do Representante Legal e Responsável Técnico;

5.2.3- Indicação do prazo de validade das propostas, não inferior a 60 (sessenta) dias, contados da data da apresentação das mesmas;

5.2.4- Preço total proposto, cotado em moeda nacional, em algarismos e por extenso, já consideradas, no mesmo, todas as despesas, inclusive tributos, mão-de-obra e transporte, incidentes direta ou indiretamente no objeto deste Edital;

5.2.5- Planilha de Orçamento e cronograma físico-financeiro, contendo preços unitários e totais de todos os itens constantes do **ANEXO III – MODELO DE PLANILHA ORÇAMENTÁRIA E CRONOGRAMA FÍSICO-FINANCEIRO**, inclusive, com a indicação do percentual de B.D.I e da **FONTE utilizada para cotação dos preços propostos**.

5.2.6- Na elaboração da Composição de Preços Unitários, deverá conter todos os insumos e coeficientes de produtividade necessários à execução de cada serviço, quais sejam equipamentos, mão-de-obra, totalização de encargos sociais, insumos, transportes, BDI, totalização de impostos e taxas, e quaisquer outros necessários à execução dos serviços.

5.2.7- Na elaboração da Proposta de Preço, o licitante deverá observar as seguintes condições: Os preços unitários propostos para cada item constante da Planilha de Orçamento deverão incluir todos os custos diretos e indiretos, tais como: materiais, custo horário de utilização de equipamentos, mão-de-obra, encargos sociais, impostos/taxas, despesas administrativas, transportes, seguros e lucro.

5.2.7.1- CRITÉRIO DE ACEITABILIDADE DOS PREÇOS: Os preços unitários e global das respectivas propostas de preços apresentadas não poderão ser superiores aos preços estabelecidos na planilha orçamentária constante do Anexo I deste edital.

5.2.8- Correrão por conta da proponente vencedora todos os custos que porventura deixar de explicitar em sua proposta.

5.2.9- Ocorrendo divergência entre os valores propostos, prevalecerão os descritos por extenso e, no caso de incompatibilidade entre os valores unitário e total, prevalecerá o valor unitário.

5.2.10- Declaração de que assume inteira responsabilidade pela execução dos serviços, objeto deste Edital, e que serão executados conforme exigência editalícia e contratual, e que serão iniciados dentro do prazo de até 10 (dez) dias consecutivos, contados a partir da data de recebimento da Ordem de Serviço.

6.0- DO PROCESSAMENTO DA LICITAÇÃO

6.1- A presente Licitação na modalidade TOMADA DE PREÇOS será processada e julgada de acordo com o procedimento estabelecido no art. 43 da Lei nº 8.666/93 e suas alterações posteriores.

6.2- Após a entrega dos envelopes pelos licitantes, não serão aceitos quaisquer adendos, acréscimos ou supressões ou esclarecimento sobre o conteúdo dos mesmos.

6.3- Os esclarecimentos, quando necessários e desde que solicitados pela Comissão deste Município, constarão obrigatoriamente da respectiva ata.

6.4- É facultado à Comissão ou autoridade superior, em qualquer fase da Licitação, promover diligência destinada a esclarecer ou complementar a instrução do processo, vedada a inclusão de documentos ou informações que deveria constar originariamente da proposta.

6.5- Será lavrada ata circunstanciada durante todo o transcorrer do processo licitatório, que será assinada pela Comissão de Licitação e os licitantes presentes, conforme dispõe § 1º do art. 43 da Lei de Licitações.

6.6- O recebimento dos envelopes contendo os documentos de habilitação e a proposta de preço será realizado simultaneamente em ato público, no dia, hora e local previsto neste Edital.

6.7- Para a boa condução dos trabalhos, os licitantes deverão se fazer representar por, no máximo, 02 (duas) pessoas.

6.8- Os membros da Comissão e 02 (dois) licitantes, escolhidos entre os presentes como representantes dos concorrentes, examinarão e rubricarão todas as folhas dos Documentos de Habilitação e Propostas de Preços apresentados;

6.9- Recebidos os envelopes "A" DOCUMENTOS DE HABILITAÇÃO, "B" "PROPOSTA DE PREÇOS", proceder-se-á com a abertura e a análise dos envelopes referentes à documentação.

6.10- A Comissão poderá, ao seu exclusivo critério, proclamar na mesma sessão, o resultado da habilitação e da análise das propostas de preços, ou suspender a sessão pública e convocar outra para esse fim, ficando cientificados os interessados;

6.11- Divulgado o resultado da habilitação, a Comissão, após obedecer ao disposto no art. 109, inciso I, alínea "a", da Lei de Licitações, fará a devolução aos inabilitados, dos seus envelopes "proposta de preços", lacrados;

6.12- Abertura das propostas de preços das licitantes habilitadas, que serão examinadas pela Comissão e pelas licitantes presentes.

6.13- Divulgação do resultado do julgamento da proposta de preços e observância ao prazo recursal previsto no art. 109, inciso I, alínea "b", da Lei nº 8.666/93.

6.14- Após a fase de habilitação, não cabe desistência de proposta, salvo motivo justo decorrente de fato superveniente e aceito pela Comissão de Licitação.

7.0- DO CRITÉRIO DE JULGAMENTO

A) - AVALIAÇÃO DOS DOCUMENTOS DE HABILITAÇÃO – ENVELOPE "A"

7.1- Compete à Comissão Permanente de Licitação e a equipe de engenharia avaliar o mérito dos documentos e informações prestadas, bem como julgar a capacidade técnica, econômica e financeira de cada proponente e a exequibilidade das propostas apresentadas.

7.2- A habilitação será julgada com base nos Documentos de Habilitação apresentados, observadas as exigências pertinentes à Habilitação Jurídica, Regularidade Fiscal, Qualificação Técnica e à Qualificação Econômica e Financeira.

B)- AVALIAÇÃO DAS PROPOSTAS – ENVELOPE “B”

7.3- A presente licitação será julgada pelo critério do **menor preço global**, conforme inciso I, § 1º do art. 45 da Lei das Licitações.

7.4- Serão desclassificadas as propostas:

7.4.1- Que não atenderem as especificações deste Edital de TOMADA DE PREÇOS, inclusive, com relação à indicação do **percentual de B.D.I** e da **FONTE utilizada para cotação dos preços propostos**.

7.4.2- Que apresentarem preços unitários irrisórios, de valor zero, ou preços excessivos ou inexequíveis (na forma do Art. 48 da Lei de Licitações), ou superiores ao valor estimado para esta licitação, constante do item 1.2 deste edital;

7.4.3- Que apresentarem condições ilegais, omissões, erros e divergência ou conflito com as exigências deste Edital;

7.4.4- Preço excessivo, assim entendido como aquele superior ao estabelecido no item 1.2 deste Edital;

7.4.5- Na proposta prevalecerão, em caso de discordância entre os valores numéricos e por extenso, estes últimos.

7.4.6- Não será considerada qualquer oferta de vantagem não prevista nesta TOMADA DE PREÇOS, nem preço ou vantagem baseada nas ofertas dos demais licitantes;

7.4.7- No caso de empate entre duas ou mais propostas, como critério de desempate a classificação se fará, obrigatoriamente, por sorteio, vedado outro processo.

7.4.8 - 5.2.11 – Serão desclassificadas as Propostas que não atenderem os requisitos deste edital e apresentadas em desconformidade com o Projeto básico.

7.4.9- Será declarada vencedora a proposta de **MENOR PREÇO GLOBAL** entre as licitantes classificadas.

8.0- DA ADJUDICAÇÃO

8.1- A adjudicação da presente licitação ao(s) licitante(s) vencedor(es) será efetivada mediante termo circunstanciado, obedecida à ordem classificatória, depois de ultrapassado o prazo recursal.

9.0- DO CONTRATO

9.1- Será celebrado instrumento de Contrato, conforme minuta anexa a presente TOMADA DE PREÇOS, que deverá ser assinado pelas partes no prazo de 05 (cinco) dias consecutivos, a partir da data de convocação encaminhada à licitante vencedora.

9.2- A recusa injustificada do adjudicatário em assinar o “Termo de Contrato” no prazo estabelecido no subitem anterior, caracterizará o descumprimento total da obrigação, ficando sujeita às penalidades previstas no item 19.1, sub-alínea “b.1” do Edital;

9.3- Consideram-se como parte integrante do Contrato os termos da Proposta Vencedora e seu Anexo, bem como os demais elementos concernentes à licitação, que serviram de base ao processo licitatório.

9.4- O prazo de convocação a que se refere o subitem 9.1, poderá ter uma única prorrogação com o mesmo prazo, quando solicitado pela licitante, e desde que ocorra motivo justificado e aceito pela Administração.

9.5- É facultado à Administração, quando o convocado não assinar o “Termo de Contrato” no prazo e condições estabelecidos, convocar os licitantes remanescentes, obedecendo a ordem de classificação estabelecida pela Comissão, para fazê-lo em igual prazo e nas mesmas condições

propostas pelo primeiro colocado, ou revogar a licitação consoante prevê a Lei nº 8.666/93 e suas alterações posteriores.

10.0- DOS PRAZOS

10.1- Os serviços objeto desta licitação deverão ser executados e concluídos no prazo apresentado no cronograma físico-financeiro, contados a partir do recebimento da ordem de serviço, podendo ser prorrogado nos termos da Lei 8.666/93 e suas alterações.

10.2- Os pedidos de prorrogação deverão se fazer acompanhar de um relatório circunstanciado e do novo cronograma físico-financeiro adaptado às novas condições propostas. Esses pedidos serão analisados e julgados pela fiscalização da SECRETARIA DE INFRAESTRUTURA E DESENVOLVIMENTO URBANO - SIDU da Prefeitura Municipal de Pacajus.

10.3- Os pedidos de prorrogação de prazos serão dirigidos à SECRETARIA DE INFRAESTRUTURA E DESENVOLVIMENTO URBANO - SIDU, até 05 (cinco) dias antes da data do término do prazo contratual.

10.4- Os atrasos ocasionados por motivo de força maior ou caso fortuito, desde que notificados no prazo de 48 (quarenta e oito) horas e aceitos pela SECRETARIA DE INFRAESTRUTURA E DESENVOLVIMENTO URBANO - SIDU da Prefeitura Municipal de Pacajus, não serão considerados como inadimplimento contratual.

11.0-DAS OBRIGAÇÕES DA CONTRATANTE

11.1- A Contratante se obriga a proporcionar à Contratada todas as condições necessárias ao pleno cumprimento das obrigações decorrentes do Termo Contratual, consoante estabelece a Lei nº 8.666/93 e suas alterações posteriores;

11.2- Fiscalizar e acompanhar a execução do objeto contratual;

11.3- Comunicar à Contratada toda e qualquer ocorrência relacionada com a execução do objeto contratual, diligenciando nos casos que exigem providências corretivas;

11.4- Providenciar os pagamentos à Contratada à vista das Notas Fiscais / Faturas devidamente atestadas pelo Setor Competente.

12.0- DAS OBRIGAÇÕES DA CONTRATADA

12.1- Executar o objeto do Contrato de conformidade com as condições e prazos estabelecidos nesta TOMADA DE PREÇOS, no Termo Contratual e na proposta vencedora do certame;

12.2- Manter durante toda a execução do objeto contratual, em compatibilidade com as obrigações assumidas, todas as condições de habilitação e qualificação exigidas na Lei de Licitações;

12.3- Utilizar profissionais devidamente habilitados;

12.4- Substituir os profissionais nos casos de impedimentos fortuitos, de maneira que não se prejudiquem o bom andamento e a boa prestação dos serviços;

12.5- Facilitar a ação da fiscalização na inspeção dos serviços, prestando, prontamente, os esclarecimentos que forem solicitados pela CONTRATANTE;

12.6- Responder perante a Prefeitura Municipal de Pacajus, mesmo no caso de ausência ou omissão da fiscalização, indenizando-a devidamente por quaisquer atos ou fatos lesivos aos seus interesses, que possam interferir na execução do contrato, quer sejam eles praticados por empregados, prepostos ou mandatários seus. A responsabilidade se estenderá a danos causados a terceiros, devendo a CONTRATADA adotar medidas preventivas contra esses danos, com fiel observância das normas emanadas das autoridades competentes e das disposições legais vigentes;

12.7- Responder, perante as leis vigentes, pelo sigilo dos documentos manuseados, sendo que a CONTRATADA não deverá, mesmo após o término do contrato, sem consentimento prévio, por escrito, da CONTRATANTE, fazer uso de quaisquer documentos ou informações, a não ser para fins de execução do contrato;

12.8- Providenciar a imediata correção das deficiências e/ ou irregularidades apontadas pela CONTRATANTE;

12.9- Pagar seus empregados no prazo previsto em lei, sendo, também, de sua responsabilidade o pagamento de todos os tributos que, direta ou indiretamente, incidam sobre a prestação dos serviços contratados inclusive as contribuições previdenciárias fiscais e parafiscais, FGTS, PIS, emolumentos, seguros de acidentes de trabalho, etc, ficando excluída qualquer solidariedade da Prefeitura Municipal de Pacajus por eventuais autuações administrativas e/ou judiciais uma vez que a inadimplência da CONTRATADA, com referência às suas obrigações, não se transfere a Prefeitura Municipal de Pacajus;

12.10- Disponibilizar, a qualquer tempo, toda documentação referente ao pagamento dos tributos, seguros, encargos sociais, trabalhistas e previdenciários relacionados com o objeto do CONTRATO;

12.11- Responder, pecuniariamente, por todos os danos e/ou prejuízos que forem causados à União, Estado, Município ou terceiros, decorrentes da prestação dos serviços;

12.12- Respeitar as normas de segurança e medicina do trabalho, previstas na Consolidação das Leis do Trabalho e legislação pertinente;

12.13- Responsabilizar-se pela adoção das medidas necessárias à proteção ambiental e às precauções para evitar a ocorrência de danos ao meio ambiente e a terceiros, observando o disposto na legislação federal, estadual e municipal em vigor, inclusive a Lei nº 9.605, publicada no D.O.U. de 13/02/1998;

12.14- Responsabilizar-se perante os órgãos e representantes do Poder Público e terceiros por eventuais danos ao meio ambiente causados por ação ou omissão sua, de seus empregados, prepostos ou contratados;

12.15- A CONTRATADA estará obrigada ainda a satisfazer aos requisitos e atender a todas as exigências e condições a seguir estabelecidas:

a) Prestar os serviços de acordo com o edital e seus anexos, projetos e as Normas da ABNT.

b) Atender às normas da Associação Brasileira de Normas Técnicas (ABNT) e demais normas internacionais pertinentes ao objeto contratado;

c) Responsabilizar-se pela conformidade, adequação, desempenho e qualidade dos serviços e bens, bem como de cada material, matéria-prima ou componente individualmente considerado, mesmo que não sejam de sua fabricação, garantindo seu perfeito desempenho;

d) Registrar o Contrato decorrente desta licitação no CREA, na forma da Lei, e apresentar o comprovante de "Anotação de Responsabilidade Técnica - ART" correspondente, antes da apresentação da primeira fatura, perante a Prefeitura Municipal de Pacajus, sob pena de retardar o processo de pagamento;

13.0- DA DURAÇÃO DO CONTRATO

13.1- O contrato terá um prazo de vigência, a partir da data de sua assinatura, **por 12 (doze) meses, sendo o prazo de execução dos serviços de 90 (noventa) dias, admitindo-se, porém, a prorrogação da vigência do contrato, nos termos do artigo 57 da Lei nº 8.666, de 21 de junho de 1993 e alterações posteriores.**

14.0- DO RECEBIMENTO DO OBJETO

14.1- O objeto do contrato decorrente desta licitação será recebido do seguinte modo:

a) provisoriamente, pelo responsável por seu acompanhamento e fiscalização, mediante termo circunstanciado, assinado pelas partes em até 15 (quinze) dias da comunicação escrita do contratado;

b) definitivamente, por servidor ou comissão designada pela autoridade competente, mediante termo circunstanciado, assinado pelas partes, após o decurso do prazo de observação, ou vistoria que comprove a adequação do objeto aos termos contratuais, observado o disposto no art. 69 da Lei nº 8.666/93 e suas alterações posteriores.

15.0-DAS CONDIÇÕES DE PAGAMENTO

15.1- A fatura relativa aos serviços efetivamente executados deverá ser apresentada à SECRETARIA DE INFRAESTRUTURA E DESENVOLVIMENTO URBANO - SIDU, até o 10º (décimo) dia útil do mês subsequente à realização dos serviços, para fins de conferência e atestação da execução dos serviços.

15.2- A fatura constará dos serviços efetivamente executados no período de cada mês civil, de acordo com o quantitativo efetivamente realizado no mês, cujo valor será apurado através de medição.

15.3- Caso a medição seja aprovada pela SECRETARIA DE INFRAESTRUTURA E DESENVOLVIMENTO URBANO - SIDU, o pagamento será efetuado até o 30º (trigésimo) dia após o protocolo da fatura pelo(a) CONTRATADO(A), junto ao setor competente da Prefeitura Municipal de Pacajus.

15.4- A administração poderá deliberar sobre o pagamento antecipado, exclusivamente com relação às parcelas destinadas à instalação de canteiros de obras e/ou mobilização de equipamentos, limitando a despesa até o valor máximo correspondente a 5,0% (cinco por cento) do valor efetivamente orçado/proposto.

16.0- DA FONTE DE RECURSOS

16.1- As despesas decorrentes da contratação correrão por conta da dotação orçamentária abaixo e, custeadas com recursos ordinários;

Unidade Orçamentária	Projeto/Atividade de	Fonte	Classificação econômica.	subelemento
1001 - Sec. De Infraestrutura e Desenvolvimento Urbano	1.019 manutenção de praças e logradouros e calçadas	150000000- Recursos não vinculados de impostos	4.4.90.51.00	4.4.90.51.99

17.0- DO REAJUSTAMENTO DE PREÇO

17.1- Os preços contratuais poderão ser reajustados, tomando-se por base a data da apresentação da proposta, com base no INCC - Índice Nacional da Construção Civil ou outro equivalente que venha a substituí-lo, caso este seja extinto.

18.0- DAS ALTERAÇÕES CONTRATUAIS

18.1- A CONTRATADA fica obrigada a aceitar, nas mesmas condições contratuais, acréscimos ou supressões no quantitativo do objeto contratado, até o limite de 25% (vinte e cinco por cento) do valor inicial atualizado do Contrato, conforme o disposto no § 1º, art. 65, da Lei nº 8.666/93 e suas alterações posteriores.

19.0- DAS SANÇÕES ADMINISTRATIVAS

19.1- Pela inexecução total ou parcial das obrigações assumidas, garantidas a prévia defesa, a Administração poderá aplicar à CONTRATADA, as seguintes sanções:

a) Advertência.

b) Multas de:

b.1) 10% (dez por cento) sobre o valor contratado, em caso de recusa da licitante VENCEDORA em assinar o contrato dentro do prazo de 05 (cinco) dias úteis, contados da data da notificação feita pela CONTRATANTE

b.2) 0,3% (três décimos por cento) sobre o valor da parcela não cumprida do Contrato, por dia de atraso na execução do objeto contratual, até o limite de 30 (trinta) dias;

- b.3) 2% (dois por cento) cumulativos sobre o valor da parcela não cumprida do Contrato e rescisão do pacto, a critério da SECRETARIA DE INFRAESTRUTURA E DESENVOLVIMENTO URBANO - SIDU da Prefeitura Municipal de Pacajus, em caso de atraso superior a 30 (trinta) dias na execução dos serviços.
- b.4) O valor da multa referida nesta cláusula será descontado "ex-officio" da CONTRATADA, mediante subtração a ser efetuada em qualquer fatura de crédito em seu favor que mantenha junto à SECRETARIA DE INFRAESTRUTURA E DESENVOLVIMENTO URBANO - SIDU da Prefeitura Municipal de Pacajus, independente de notificação ou interpelação judicial ou extrajudicial;
- c) Suspensão temporária do direito de participar de licitação e impedimento de contratar com a Administração, pelo prazo de até 02 (dois) anos;
- d) Declaração de inidoneidade para licitar ou contratar com a Administração Pública, enquanto perdurarem os motivos determinantes da punição ou até que a CONTRATANTE promova sua reabilitação.

20.0- DAS RESCISÕES CONTRATUAIS

20.1 - A rescisão contratual poderá ser:

20.1.1- Determinado por ato unilateral e escrito da CONTRATANTE, nos casos enumerados nos incisos I a XII do art. 78 da Lei Federal nº 8.666/93;

20.1.2- Amigável; por acordo entre as partes, mediante autorização escrita e fundamentada da autoridade competente, reduzida a termo no processo licitatório, desde que haja conveniência da Administração;

20.2- Em caso de rescisão prevista nos incisos XII e XVII do art. 78 da Lei nº 8.666/93, sem que haja culpa do CONTRATADO, será esta ressarcida dos prejuízos regulamentares comprovados, quando os houver sofrido;

20.3- A rescisão contratual de que trata o inciso I do art. 78 acarreta as consequências previstas no art. 80, incisos I a IV, ambos da Lei nº 8.666/93.

21.0- DOS RECURSOS ADMINISTRATIVOS

21.1- Os recursos cabíveis serão processados de acordo com o que estabelece o art. 109 da Lei nº 8666/93 e suas alterações.

21.2- Os recursos deverão ser interpostos mediante petição devidamente arrazoada e subscrita pelo representante legal da recorrente, dirigida à Comissão de Licitação da Prefeitura Municipal de Pacajus.

21.3- Os recursos serão protocolados na SECRETARIA DE INFRAESTRUTURA E DESENVOLVIMENTO URBANO - SIDU da Prefeitura Municipal de Pacajus, e encaminhados à Comissão de Licitação.

22.0- DAS DISPOSIÇÕES FINAIS

22.1- A apresentação da proposta implica na aceitação plena das condições estabelecidas nesta TOMADA DE PREÇOS.

22.2 - Esta licitação poderá ser, em caso de feriado, transferida para o primeiro dia útil subsequente, na mesma hora e local.

22.3 - Para dirimir quaisquer dúvidas, o proponente poderá dirigir-se à Comissão de Licitação, na sede da Prefeitura Municipal de Pacajus, durante o período das 8:00 às 12:00 horas, de segunda a sexta-feira.

22.4- Conforme a legislação em vigor, esta licitação, na modalidade TOMADA DE PREÇOS poderá ser:

a) anulada, a qualquer tempo, por ilegalidade constatada ou provocada em qualquer fase do processo;

b) revogada, por conveniência da Administração, decorrente de motivo superveniente, pertinente e suficiente para justificar o ato;

22.5- Os casos omissos serão resolvidos pela Comissão Permanente de Licitação nos termos da legislação pertinente.

23.0- DO FORO

23.1- Fica eleito o foro da Comarca de Pacajus, Estado do Ceará, para dirimir toda e qualquer controvérsia oriunda do presente edital, que não possa ser resolvida pela via administrativa, renunciando-se, desde já, a qualquer outro, por mais privilegiado que seja.

Pacajus/CE, 26 de maio de 2022.

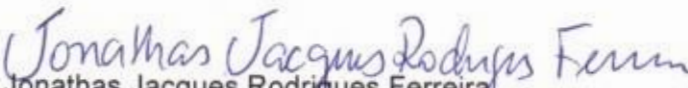
Jonathas Jacques Rodrigues Ferreira
Secretário de Infraestrutura e
Desenvolvimento Urbano - SIDU

ANEXO I

PROJETO BÁSICO/TERMO DE REFERÊNCIA, ORÇAMENTO,
CRONOGRAMA, ENCARGOS SOCIAIS, MEMORIAL DESCRITIVO
(ESPECIFICAÇÕES TÉCNICAS), RELATÓRIO TÉCNICO.

I
M.
AC

PROJETO BÁSICO/TERMO DE REFERÊNCIA - 2022.05.09. 001 SIDU

I - INFORMAÇÕES PRIMÁRIAS E CLASSIFICAÇÃO DA DESPESA

1. ORGÃO(S) SOLICITANTE(S): SECRETARIA DE INFRAESTRUTURA E DESENVOLVIMENTO URBANO - SIDU

2. DOTAÇÃO(ÕES) ORÇAMENTÁRIA(S):

UNIDADE ORÇAMENTÁRIA	PROJETO/ATIVIDADE	FONTE	CLASSIFICAÇÃO ECON.	SUBELEMENTO
1001 - Sec.de Infraestrutura e Desenv.Urbano	2.019 - Manutenção de Praças, Logradouros e Calçadas	1500000000 - Recursos não vinculados de Impostos	4.4.40.51.00	

3. FONTE(S) DE RECURSO: TESOIRO MUNICIPAL

4. VALOR(ES) GLOBAL ESTIMADO(S): R\$ 215.710,46 (duzentos e quinze mil, setecentos e dez reais e quarenta e seis centavos)

II - DETALHAMENTO DA DESPESA

5. OBJETO: CONTRATAÇÃO DE EMPRESA PARA CONSTRUÇÃO E REQUALIFICAÇÃO DE CALÇADAS NAS RUAS DE PACAJUS (ELIMINANDO AS RAMPAS DE LIXO) DE INTERESSE DA SECRETARIA DE INFRAESTRUTURA E DESENVOLVIMENTO URBANO DO MUNICIPIO DE PACAJUS/CE.

6. JUSTIFICATIVA:

O crescimento de áreas degradadas com o descarte de lixos nas calçadas, esquinas e terrenos baldios tem provocado a poluição visual e constituído um problema social, econômico, sanitário e ambiental ao município. Mesmo com o trabalho árduo realizado pelo sistema de limpeza urbana que vem fazendo a retirada diária desses pontos de lixo, se faz necessária uma ação emergencial que elimine o mal habito do cidadão e apresente uma solução rápida e eficaz para o combate da proliferação das mais de 70 rampas de lixo espalhadas na cidade.

7. DEMAIS OBSERVAÇÕES: Tudo conforme anexo I.

III - DAS CONDIÇÕES DE ENTREGA/FORNECIMENTO

8. PRAZO E LOCAL DE EXECUÇÃO: Os serviços deverão ser iniciados em até **05 (CINCO) DIAS**, a contar da emissão da **ORDEM DE SERVIÇOS**, nos locais determinados pela solicitante.

PRAZO DE VIGÊNCIA: Prazo de vigência de **31 DE DEZEMBRO DE 2022**, contado a partir da data da sua assinatura, contado a partir da data da sua assinatura, sendo que o prazo de execução dos serviços é de **90 (NOVENTA) DIAS** admitindo-se, porém, a prorrogação da vigência do contrato, nos termos do artigo 57, da Lei Federal nº 8.666/93, se a proposta registrada continuar se mostrando mais vantajosa à administração.

9. PAGAMENTO: O Pagamento será efetuado conforme medição, na proporção de execução dos serviços, em até 30 (TRINTA) DIAS após a emissão da Nota Fiscal, mediante atesto do recebimento dos serviços e o encaminhamento da documentação necessária, observada todas as disposições pactuadas, através de crédito na conta bancaria da contratada.

IV - DOS PREÇOS OFERTADOS E DA FORMULAÇÃO DA PROPOSTA

- 10.** Na proposta de preços deverá constar as especificações detalhada do serviço, valor total, em moeda nacional, em algarismo e por extenso, já considerando todas as despesas, tributos, impostos, taxas, encargos e demais despesas que incidam direta ou indiretamente sobre os serviços, mesmo que não estejam nestes documentos;
- 11.** A execução dos serviços licitados poderá ser feito de forma fracionada ou em sua totalidade, de acordo com a necessidade do órgão interessado durante o prazo de contratação, mediante a expedição de periódicas **ORDENS DE SERVIÇOS**, pela Secretaria Gestora, constando a quantidade dos serviços a serem executados.

V - DA FORMALIZAÇÃO, FISCALIZAÇÃO E GESTÃO DO CONTRATO:

- 12.** As obrigações decorrentes da presente licitação serão formalizadas mediante lavratura dos respectivos contratos, subscritos pelo Município, através da Secretaria Gestora, representada pelo Secretário(a) Ordenador(a) de Despesa, e o licitante vencedor, que observará os termos das Leis correspondentes.
- 13.** O Licitante Vencedor terá o prazo de **05 (CINCO) DIAS**, contado a partir da convocação, para subscrever o contrato. Este prazo poderá ser prorrogado uma vez, por igual período, quando solicitado pelo Licitante Vencedor durante o seu transcurso e desde que ocorra justo motivo aceito pelo Município de Pacajus-CE.
- 14.** A recusa injustificada ou a carência de justo motivo da vencedora de não formalizar o Contrato, no prazo estabelecido, sujeitará a Licitante à aplicação das penalidades previstas.
- 15.** O contrato só poderá ser alterado em conformidade com os artigos, 57, 58 e 65 da Lei n.º 8.666/93.
- 16.** O contrato produzirá seus jurídicos e legais efeitos a partir data de sua assinatura e vigorará por 12 (DOZE) MESES, nos termos do artigo 57, da Lei Federal nº 8.666/93.
- 17.** A formalização dos contratos só gera ao contratado a obrigação de execução dos serviços quando expedida a competente **ORDEM DE SERVIÇOS** ou celebrado o competente termo de contrato.

VI - DAS OBRIGAÇÕES

18. DA CONTRATANTE:

- a) Exercer a fiscalização da execução do contrato;
- b) Assegurar o livre acesso da CONTRATADA e de seus prepostos, devidamente identificados, a todos os locais onde se fizer necessária a execução dos serviços licitados, prestando-lhe todas as informações e esclarecimentos que, eventualmente, forem solicitados;
- c) Efetuar o pagamento conforme convencionado em cláusula contratual.

19. DA CONTRATADA:

- A CONTRATADA estará obrigada a satisfazer os requisitos e atender a todas as exigências e condições a seguir estabelecidas:
- a) Recrutar pessoas habilitadas e com experiência comprovada, fornecendo à CONTRATANTE relação nominal dos profissionais, contendo identidade e atribuição/especificação técnica.
- b) Executar os serviços através de pessoas idôneas, assumindo total responsabilidade por quaisquer danos ou falta que venham a cometer no desempenho de suas funções, podendo a solicitar a substituição daqueles cuja conduta seja julgada inconveniente.

- c) Substituir os profissionais nos casos de impedimentos fortuitos, de maneira que não se prejudiquem o bom andamento e a boa prestação dos serviços.
- d) Facilitar a ação da FISCALIZAÇÃO na inspeção dos serviços, prestando, prontamente, os esclarecimentos que forem solicitados pela CONTRATANTE.
- e) Responder perante a PMP, mesmo no caso de ausência ou omissão da FISCALIZAÇÃO, indenizando-a devidamente por quaisquer atos ou fatos lesivos aos seus interesses, que possam interferir na execução do Contrato, quer sejam eles praticados por empregados, prepostos ou mandatários seus. A responsabilidade se estenderá a danos causados a terceiros, devendo a CONTRATADA adotar medidas preventivas contra esses danos, com fiel observância das normas emanadas das autoridades competentes e das disposições legais vigentes.
- f) Responder, perante as leis vigentes, pelo sigilo dos documentos manuseados, sendo que a CONTRATADA não deverá, mesmo após o término do CONTRATO, sem consentimento prévio por escrito da CONTRATANTE, fazer uso de quaisquer documentos ou informações especificadas no parágrafo anterior, a não ser para fins de execução do CONTRATO.
- g) Pagar seus empregados no prazo previsto em lei, sendo também de sua responsabilidade o pagamento de todos os tributos que, direta ou indiretamente, incidam sobre a prestação dos serviços contratados inclusive as contribuições previdenciárias fiscais e parafiscais, FGTS, PIS, COFINS, IRPJ, CSLL, emolumentos, seguros de acidentes de trabalho etc., ficando excluída qualquer solidariedade da PMP por eventuais autuações administrativas e/ou judiciais uma vez que a inadimplência da CONTRATADA, com referência às suas obrigações, não se transfere a PMP.
- h) Disponibilizar, a qualquer tempo, toda documentação referente ao pagamento dos tributos, seguros, encargos sociais, trabalhistas e previdenciários relacionados com o objeto do CONTRATO.
- i) Manter durante toda a execução dos serviços, em compatibilidade com as obrigações por ele assumidas, todas as condições de habilitação e qualificação exigidas na licitação.
- l) Respeitar as normas de segurança e medicina do trabalho, previstas na Consolidação das Leis do Trabalho e legislação pertinente;
- m) Prestar os serviços de acordo com o CADERNO DE ENCARGOS DO DER parte integrante do presente Edital, com as exigências da fiscalização, atentando sempre para as normas da Associação Brasileira de Normas Técnicas (ABNT).
- n) Responsabilizar-se pela conformidade, adequação, desempenho e qualidade dos serviços e bens, bem como de cada material, matéria-prima ou componente individualmente considerado, mesmo que não sejam de sua fabricação, garantindo seu perfeito desempenho;

VII - ASSINATURA DO RESPONSÁVEL:

Pela elaboração do PB/TR - Responsável pela despesa:

Carimbo/Assinatura
Nome: JONATHAS JACQUES RODRIGUES FERREIRA
Cargo: Gestor da SECRETARIA DE INFRAESTRUTURA E DESENVOLVIMENTO URBANO - SIDU
Data: 09/05/2022.



ANEXO I DO PROJETO BÁSICO/TERMO DE REFERÊNCIA

1. OBJETO: CONTRATAÇÃO DE EMPRESA PARA CONSTRUÇÃO E REQUALIFICAÇÃO DE CALÇADAS NAS RUAS DE PACAJUS (ELIMINANDO AS RAMPAS DE LIXO) DE INTERESSE DA SECRETARIA DE INFRAESTRUTURA E DESENVOLVIMENTO URBANO DO MUNICIPIO DE PACAJUS/CE.

2. DOS ITENS:

Nº	ITEM	UNIDADE	QTD
1	CONSTRUÇÃO E REQUALIFICAÇÃO DE CALÇADAS NAS RUAS DE PACAJUS ELIMINANDO AS RAMPAS DE LIXO.	Serviço	1,00

MEMORIAL DESCRITIVO						
OBRA:	REFORMA PASSEIO ECOLÓGICO	Data : 27/12/2021		BDI: 27,21%		
DESCRIÇÃO:	Manutenção das calçadas	FONTE	VERSÃO	HORA	MÊS	REF
LOCAL:	Sede do município de Pacajus	SEINFRA	027.1 COM DESONERAÇÃO	83,85%	47,76%	mai/21
CLIENTE:	Prefeitura Municipal de Pacajus	SINAPI	2021/10 COM DESONERAÇÃO	89,85%	47,46%	nov/21

PLACAS PADRÃO DE OBRA

A placa da obra a ser utilizada, deverá ser a padrão tipo banner (3,00x2,00) 6m² para obras executadas com recurso próprio, cabendo sua execução e colocação por conta da executante, no máximo 5 (cinco) dias após o início das obras. A executante deverá fornecer e instalar placa indicativa de obra, respeitando rigorosamente as referências cromáticas, escritas, proporções, medidas e demais orientações convencionais. A Equipe Técnica da Prefeitura (CONTRATANTE) indicará, em campo, os locais adequados para a colocação das placas. Todos os subcontratados da executante, deverão ser colocadas placas referentes aos seus serviços técnicos terceirizados, correndo os custos por conta dos mesmos. Enquanto durar a execução das obras, instalações e serviços, a colocação e manutenção de placas visíveis e legíveis ao público serão obrigatórias, contendo o nome do autor e coautores do projeto, assim como os demais responsáveis pela execução dos trabalhos. A placa deverá ser fixada em local visível, preferencialmente no acesso principal ao empreendimento ou voltadas para a via que favoreça a melhor visualização. A executante deverá seguir as seguintes legislações: • Lei n ° 5.194, de 24.12.66, que regula o exercício das profissões do Engenheiro, Arquiteto e Engenheiro Agrônomo e dá outras providências; • Resolução n ° 250, de 16.12.77, do Conselho Federal de Engenharia, Arquitetura e Agronomia (CONFEA) que regula o tipo e uso de placas de identificação de exercício profissional em obras, instalações e serviços de Engenharia, Arquitetura e Agronomia.

RASPAGEM E LIMPEZA DO TERRENO

A completa limpeza do terreno será efetuada dentro da mais perfeita técnica, tomados os devidos cuidados de forma a se evitarem danos a terceiros. O serviço de roçado e destocamento será executado de modo a não deixar raízes ou tocos de árvores que possam acarretar prejuízos aos trabalhos ou a obra. Estes serviços serão efetuados de forma manual e mecânica, conforme a necessidade. Toda a matéria vegetal resultante do roçado e destocamento bem como entulho de qualquer natureza será removido do canteiro de obras.

EXECUÇÃO DE PASSEIO (CALÇADA) OU PISO DE CONCRETO

Calçamentos são elementos complementares aos serviços de drenagem, destinados a caracterizar os espaços adjacentes aos meios-fios, externamente ao pavimento, em segmentos onde se torna necessária a orientação e disciplina do tráfego de pedestres, como canteiros centrais, interseções, obras-de-arte e outros pontos singulares. Conforme define o item 3.5 da NBR, "as etapas que constituem os serviços necessários para a execução de um passeio e que são basicamente: leito, sub-base, base e revestimento" (figura 1). A construção dos meio-fios e sarjetas deve preceder à execução dos calçamentos.

MEMORIAL DESCRITIVO							
	OBRA:	REFORMA PASSEIO ECOLÓGICO	Data : 27/12/2021		BDI : 27,21 %		
	DESCRIÇÃO:	Manutenção das calçadas	FORTE	VERSÃO	HORA	MÊS	
	LOCAL:	Sede do município de Pacajus	SEINFRA	027.1 COM DESONERAÇÃO	83,85%	47,76%	mai/21
	CLIENTE:	Prefeitura Municipal de Pacajus	SINAPI	2021/10 COM DESONERAÇÃO	89,85%	47,46%	nov/21



Figura 1 – Componentes da estrutura do passeio.

O preparo do terreno sobre o qual se assentará a calçada é de máxima importância, para garantir a qualidade do serviço. Nos pontos em que ocorrem solos fracos (orgânicos ou saturados de água), torna-se necessária a sua remoção, até uma profundidade conveniente.

"Os passeios devem ser revestidos com material de grande resistência à abrasão, antiderrapantes, principalmente quando molhados, confortáveis aos pedestres e que não permitam o acúmulo de detritos e águas pluviais." (NBR 12255).

EXECUÇÃO

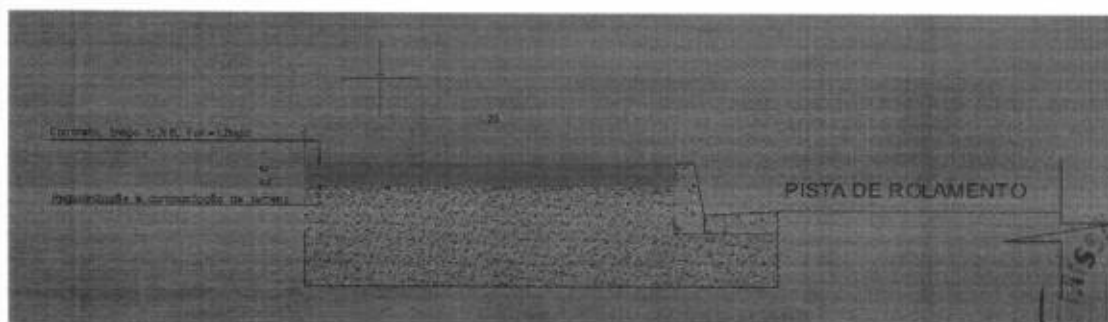
Os serviços de calçamento devem ser precedidos de limpeza do terreno no qual será executada a calçada nas dimensões indicadas em projeto. A superfície de fundação do calçamento deve ser devidamente regularizada, de acordo com a seção transversal do projeto, apresentando-se lisa e isenta de partículas soltas ou sulcadas e ainda, não deve apresentar solos que contenham substâncias orgânicas, e sem quaisquer problemas de infiltrações d'água ou umidade excessiva. A superfície preparada para a execução do calçamento deve estar bem compactada

MATERIAIS

A regularização de base para calçamento é feita de cimento e areia grossa sem peneirar com traço 1:3 e espessura de 3,0 cm através de preparo mecânico. O lastro dos calçamentos é constituído por pedra britada com espessura de 3 cm. Será executado calçada em concreto com FCK=12Mpa, traço 1:3:5, com preparo mecânico. As dimensões da calçada: largura de 1,50m e espessura de 0,07m.

JUNTAS

Segundo a Associação Brasileira de Cimento Portland (ABCP), devem ser empregadas ripas de madeira com 1 cm de espessura e com altura do revestimento (utilizar 12 cm altura para a ripa), ficando cravadas na base e dispostas transversalmente às guias, espaçadas de no máximo 1,50 m.

MEMORIAL DESCRITIVO						
	OBRA:	REFORMA PASSEIO ECOLÓGICO	Data: 27/12/2021		BDI: 27,21 %	
	DESCRIÇÃO:	Manutenção das calçadas	FONTE:	VERSÃO:	HORA:	MÊS:
	LOCAL:	Sede do município de Pacajus	SEINFRA:	027.1 COM DESONERAÇÃO	83,85%	47,76%
	CLIENTE:	Prefeitura Municipal de Pacajus	SINAPI:	2021/10 COM DESONERAÇÃO	89,85%	47,46%
						REF: mai/21

Após a concretagem, as ripas ficam incorporadas no concreto, porém aparentes na superfície do passeio. Deve ser utilizada uma junta longitudinal no centro da calçada por tratar-se de calçadas com mais de 1,50 m de largura.



SUGESTÕES:

A declividade transversal pode ser na execução do acabamento, quando o concreto ainda estiver fresco. Com um calço de madeira de espessura igual ao desnível, colocado sobre a guia externa, pode-se verificar a declividade, ao longo da calçada, com régua e o nível de bolha.



LANÇAMENTO E ACABAMENTO

Antes de lançar o concreto, deve-se umedecer a base e as ripas, irrigando-as ligeiramente. O concreto é lançado no interior das formas, espalhado com uma enxada, adensado e regularizado com uma régua de madeira de comprimento aproximado de 1,50m (Figura 2). À medida que se for procedendo à regularização, as pontas de ferro que sustentam as ripas devem ir sendo retiradas.





Figura 2 – Lançamento do concreto

O acabamento é feito com uma desempenadeira comum de madeira (Figura 3). Não é necessário fazer um alisamento da superfície. Com uma colher de pedreiro, enchem-se as falhas existentes junto às fôrmas ou removem-se os excessos.

MEMORIAL DESCRITIVO							
	OBRA:	REFORMA PASEIO ECOLÓGICO	Data : 27/12/2021 BDI: 27,21 %				
	DESCRIÇÃO:	Manutenção das calçadas	FONTE	VERSÃO	HORA	MES	REF
	LOCAL:	Sede do município de Pacajus	SEINFRA	027.1 COM DESONERAÇÃO	83,85%	47,76%	mai/21
	CLIENTE:	Prefeitura Municipal de Pacajus	SINAPI	2021/10 COM DESONERAÇÃO	89,85%	47,46%	nov/21

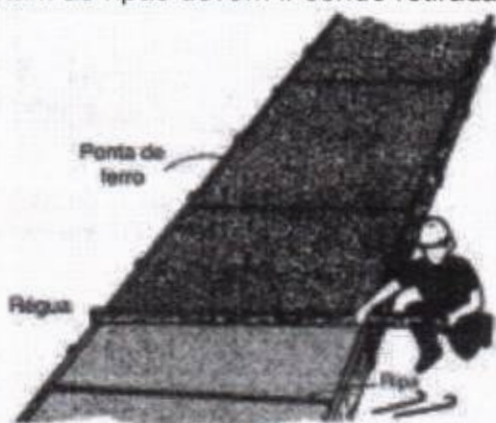
Página 03



Figura 3 – Acabamento da calçada

CURA

A superfície concretada deve ser mantida continuamente úmida, quer irrigando-a diretamente, quer recobrando-a com uma camada de areia ou com sacos de cimento vazios, molhados várias vezes ao dia. A proteção com folhagem cortada também pode servir para evitar a incidência direta dos raios solares, esse tratamento deve ser indicado logo que o concreto esteja endurecido e ser mantido pelo espaço mínimo de 7 dias.

DECLIVIDADE

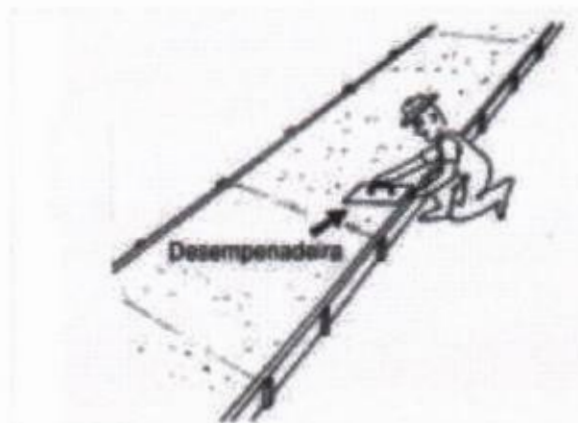
A declividade longitudinal da calçada é, normalmente, suficiente para o escoamento das águas pluviais. Caso a rua seja uma ladeira (com grande declividade), a calçada deve ter uma superfície bastante áspera ou até mesmo ser provida de largos degraus.

No caso de testadas (largura do terreno) com mais de 10m, para evitar que a água fique empocada na frente da casa, é recomendada uma pequena declividade transversal, no sentido da rua. Essa declividade poderá ser de 1%, ou seja, uma calçada com largura (L)m terá um desnível de $(0,01 \times L)m$. Por exemplo, para uma largura de 2m, a inclinação transversal será de 0,02m, ou seja, 2cm.

As condições de acabamento devem ser verificadas visualmente.

CRITÉRIOS DE MEDIÇÃO E PAGAMENTO

Os serviços devem ser medidos:

- Por metro quadrado (m^2) de calçada executada e atestadas por fiscalização.

REBAIXAMENTO DAS CALÇADAS

As rampas de rebaixamento de calçada devem estar juntas às faixas de travessia de pedestres como um recurso que facilita a passagem do nível da calçada para o da rua,

MEMORIAL DESCRITIVO						
OBRA:	REFORMA PASSEIO ECOLÓGICO	Data : 27/12/2021		BDI : 27,21 %		
DESCRIÇÃO:	Manutenção das calçadas	FORTE	VERSÃO	HORA	MÊS	REF
LOCAL:	Sede do município de Pacajus	SEINFRA	027.1 COM DESONERAÇÃO	83,85%	47,76%	mai/21
CLIENTE:	Prefeitura Municipal de Pacajus	SINAPI	2021/10 COM DESONERAÇÃO	89,85%	47,46%	nov/21

Página 04

melhorando a acessibilidade para as pessoas com: mobilidade reduzida, empurrando carrinho de bebê, que transportam grandes volumes de cargas e aos pedestres em geral. As normas NBR 12255/1990 e NBR9050/2004 devem ser consultadas pelo executor dos serviços. Deve ser executada conforme Figura 4.



Figura 4 – Rebaixamento de Calçada e Acessibilidade.

SINALIZAÇÃO TÁTIL - ALERTA

Serão utilizadas placas de 25x25cm assentadas conforme figura abaixo:

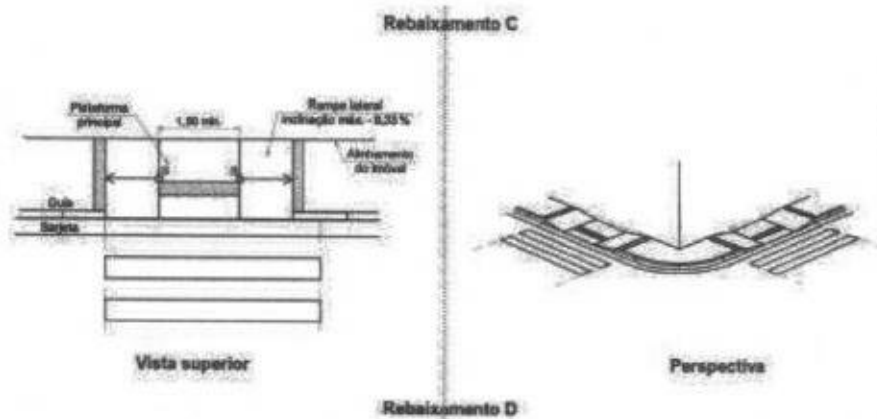
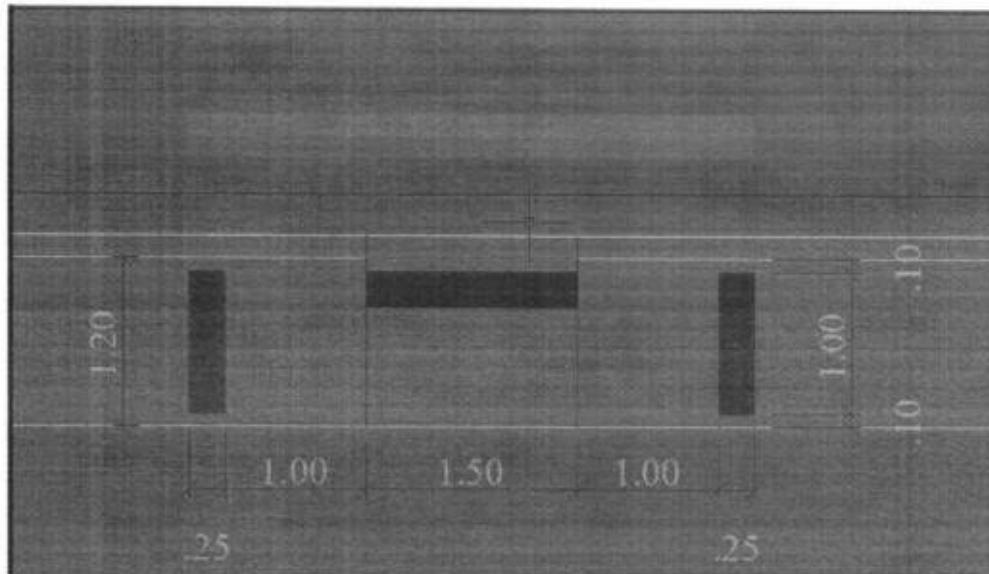

Bruno A. de Vasconcelos
 BRUNO A. DE VASCONCELOS
 ENGENHEIRO CIVIL
 CREA 0620114916

Página 05

RELATÓRIO TÉCNICO



DEMANDA: RAMPAS DE LIXO
ORIGEM: SECRETARIA DE MEIO AMBIENTE E TURISMO

01.ÁREA DE INTERFERÊNCIA E OBJETIVO

A INTERVENÇÃO URBANA TEM COMO OBJETIVO ALCANÇAR AS RAMPAS DE LIXO EXISTENTES NA CIDADE, COM A FINALIDADE DE REMOÇÃO DAS MESMAS ATRAVÉS DE INTERVENÇÃO URBANA.

02.CENÁRIO ATUAL

FORAM IDENTIFICADAS CERCA DE 80 RAMPAS DE LIXO NA CIDADE.



02.PROPOSTA

01. CALÇADA COM MURO



02. CALÇADA SEM MURO

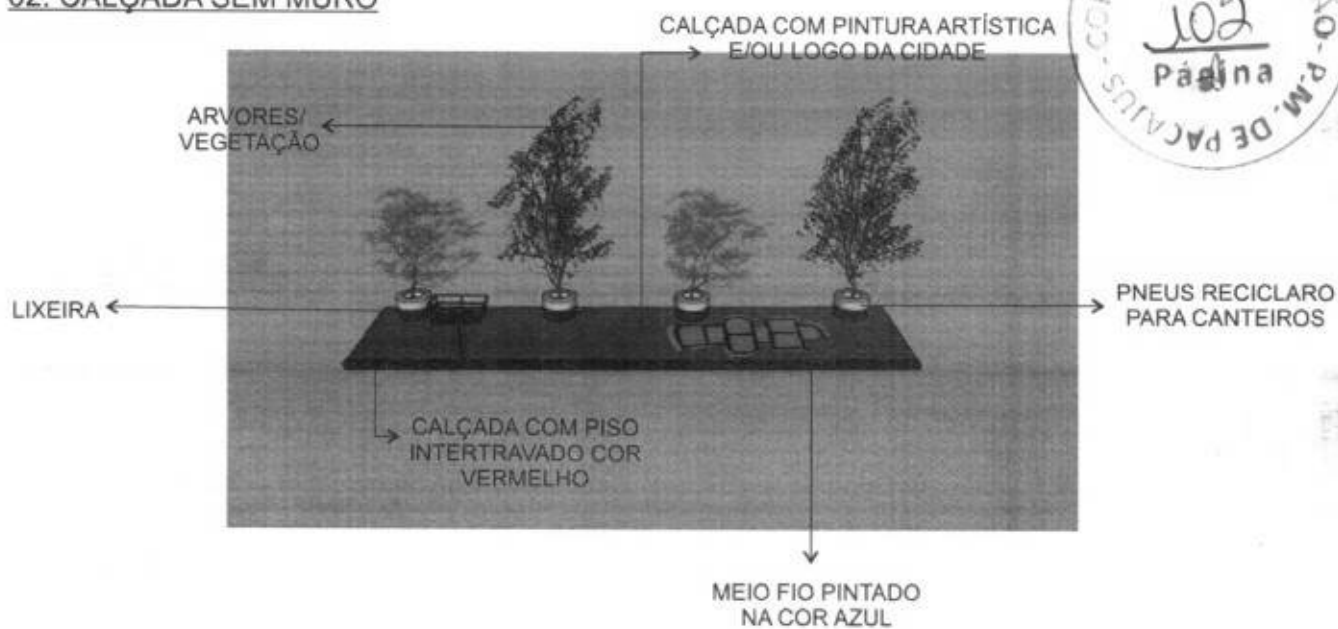

03. ESQUINA SEM MURO





04 . ESQUINA COM MURO



03.PROGRAMA DE NECESSIDADES

MODELOS DE PROJETOS BASE QUE CONSIDEREM DIFERENTES SITUAÇÕES/LOCAIS QUE CONTEMPLAM:

01. VEGETAÇÃO
02. ITENS RÉCICLADOS
03. CALÇADAS
04. PINTURAS ARTÍSTICAS.
05. PLACA DE SINALIZAÇÃO

04.COONSIDERAÇÕES FINAIS

O PARTIDO DESTA PROPOSTA TEM A INTENÇÃO DE DEMARCAR O AMBIENTE, TRAZENDO CORES VIBRANTES E CALÇADAS E/OU MUROS COM ARTES URBANAS QUE DEIXEM EXPLICITAS AS INTENÇÕES DA INTERVENÇÃO, MODIFICANDO O AMBIENTE, UTILIZANDO DE VEGETAÇÃO E EQUIPAMENTOS PARA QUE AS PESSOAS DEIXEM DE JOGAR LIXO NO LOCAL.

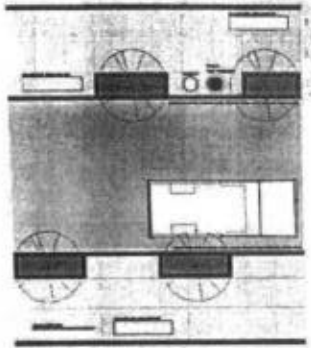
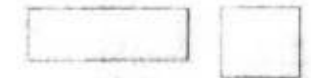

Planta 1 - Calçada para pedestres com rampa

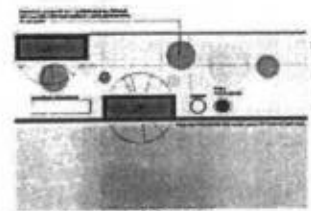

Planta 2 - Calçada para pedestres com rampa

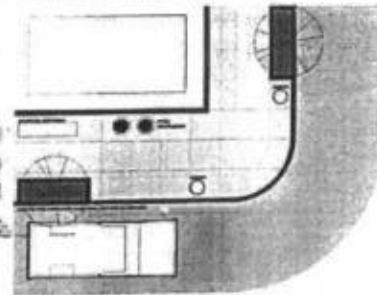

Planta 3 - Calçada para pedestres com rampa

Planta Base Proposta

LEGENDA DE MATERIAIS
 - Pavimento
 - Muro
 - Rampas

LEGENDA DE MATERIAIS
 - Pavimento
 - Muro
 - Rampas

LEGENDA DE MATERIAIS
 - Pavimento
 - Muro
 - Rampas



Externa 20 - Calçada fechada com muro

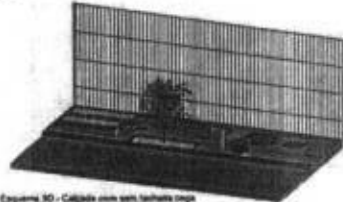

Externa 21 - Calçada com muro, fechada com

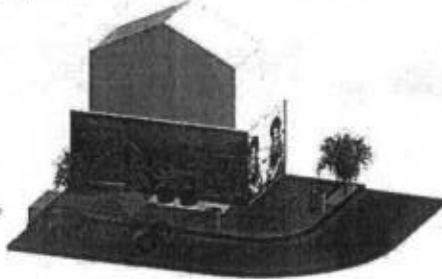

Externa 22 - Calçada de asfalto com fechada com muro

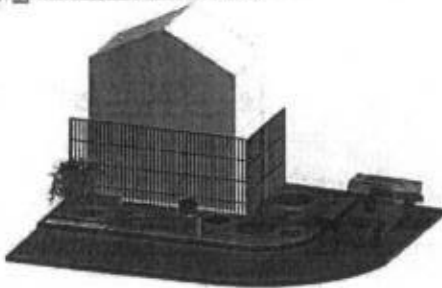

Externa 23 - Espaço calçada com fechada com muro

Planta 1 - Calçada para pedestres com rampa

Planta 2 - Calçada para pedestres com rampa

Planta 3 - Calçada para pedestres com rampa

Planta 4 - Calçada para pedestres com rampa

Planta 5 - Calçada para pedestres com rampa

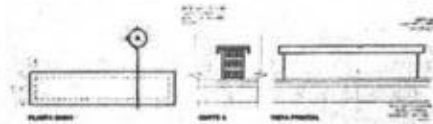

Planta Base



Planta Base



Planta Base

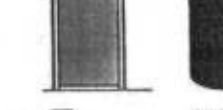

Planta Base

Max Pascoal
 BRUNO DE PASCOAL
 ENGENHEIRO CIVIL
 CREA 0670114916

Item	Descrição	Quantidade	Valor Unitário	Valor Total
1	Calçada para pedestres com rampa			
2	Calçada para pedestres com rampa			
3	Calçada para pedestres com rampa			
4	Calçada para pedestres com rampa			
5	Calçada para pedestres com rampa			



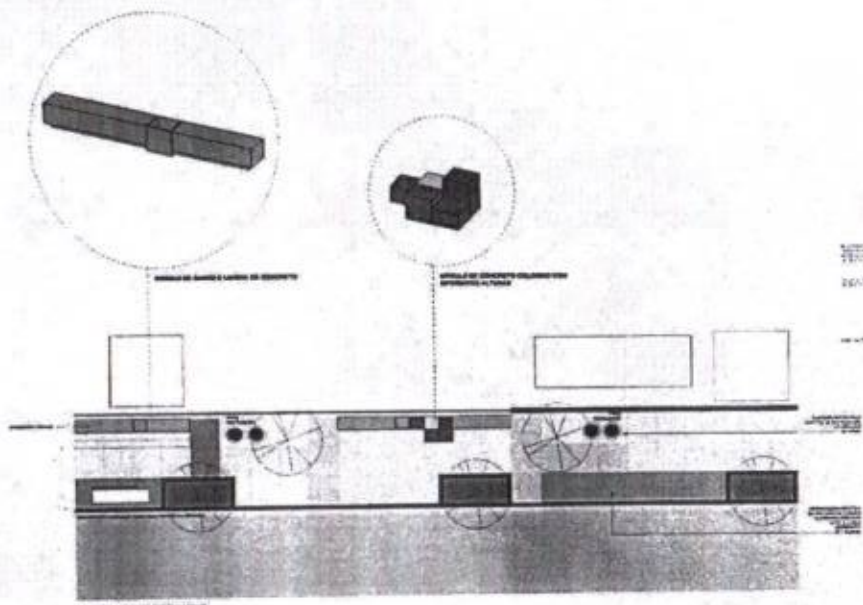

1) Corte transversal da cobertura...

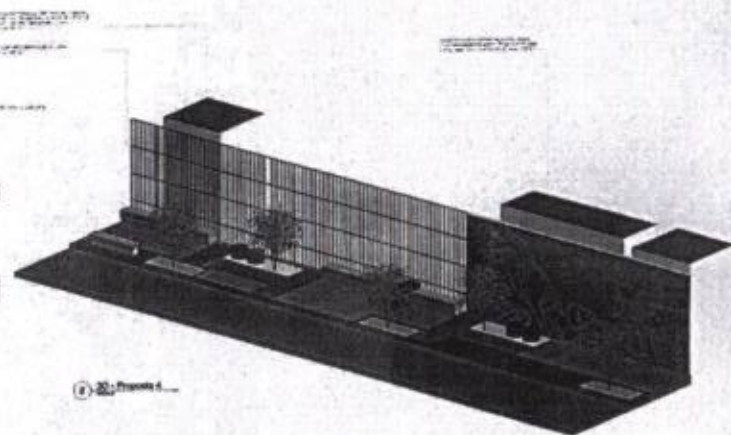

2) 3D - Fronteira 4...

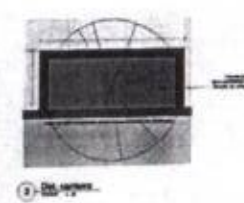

3) 2D - Cortes...

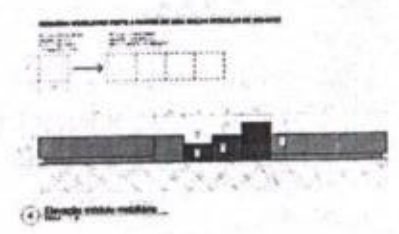

4) Estudo entre paredes...

Bruno A. de Vasconcelos
 BRUNO A. DE VASCONCELOS
 ENGENHEIRO CIVIL
 CREA 0620114916

PROJETO DE ARQUITETURA	01
PROJETO DE ESTRUTURA	02
PROJETO DE INSTALAÇÕES ELÉTRICAS	03
PROJETO DE INSTALAÇÕES HIDRÁULICAS	04
PROJETO DE INSTALAÇÕES DE VENTILAÇÃO	05
PROJETO DE INSTALAÇÕES DE SANEAMENTO	06
PROJETO DE INSTALAÇÕES DE SEGURANÇA	07
PROJETO DE INSTALAÇÕES DE ACÚSTICA	08
PROJETO DE INSTALAÇÕES DE ILUMINAÇÃO	09
PROJETO DE INSTALAÇÕES DE AQUECIMENTO	10
PROJETO DE INSTALAÇÕES DE RESFRIAMENTO	11
PROJETO DE INSTALAÇÕES DE TRANSPORTES	12
PROJETO DE INSTALAÇÕES DE SINALIZAÇÃO	13
PROJETO DE INSTALAÇÕES DE MOBILIÁRIO	14
PROJETO DE INSTALAÇÕES DE PINTURAS	15
PROJETO DE INSTALAÇÕES DE REVESTIMENTOS	16
PROJETO DE INSTALAÇÕES DE PAVIMENTOS	17
PROJETO DE INSTALAÇÕES DE OBRAS DE ARTE	18
PROJETO DE INSTALAÇÕES DE OBRAS DE RECONSTRUÇÃO	19
PROJETO DE INSTALAÇÕES DE OBRAS DE REFORMA	20
PROJETO DE INSTALAÇÕES DE OBRAS DE MANUTENÇÃO	21
PROJETO DE INSTALAÇÕES DE OBRAS DE REPARO	22
PROJETO DE INSTALAÇÕES DE OBRAS DE RECONSTRUÇÃO	23
PROJETO DE INSTALAÇÕES DE OBRAS DE REFORMA	24
PROJETO DE INSTALAÇÕES DE OBRAS DE MANUTENÇÃO	25
PROJETO DE INSTALAÇÕES DE OBRAS DE REPARO	26
PROJETO DE INSTALAÇÕES DE OBRAS DE RECONSTRUÇÃO	27
PROJETO DE INSTALAÇÕES DE OBRAS DE REFORMA	28
PROJETO DE INSTALAÇÕES DE OBRAS DE MANUTENÇÃO	29
PROJETO DE INSTALAÇÕES DE OBRAS DE REPARO	30

COMISSÃO DE LICITAÇÃO - P.M. DE PACAJUS
 305
 página

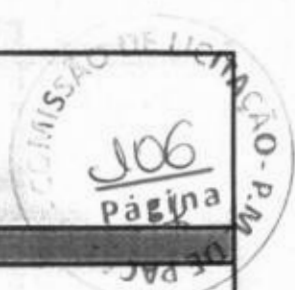

PREFEITURA MUNICIPAL DE PACAJUS-CE

OBRA: REFORMA PASSEIO ECOLÓGICO
END: PACAJUS/CE
TABELA: SEINFRA 27.1 DESONERADA E SINAPI DESONERADA
DATA: 27 DE DEZEMBRO DE 2021
BDI = 27,21%



MEMORIA DE CÁLCULO					
SERV. DOS PRELIMINARES	Comp (m)	Seguros e Despesas	Ass. (m)	Out	Valor
PLACAS PADRÃO DE OBRA					M2
PLACA DA OBRA	3,00		2,00	1	6,00
					6,00
RASPAGEM E LIMPEZA DO TERRENO					M2
ÁREA DO PROJETO	400,00	2,50			1000,00
					1000,00
PISOS					M3
EXECUÇÃO DE PASSEIO (CALÇADA) OU PISO DE CONCRETO COM CONCRETO MOLDADO IN LOCO, USINADO, ACABAMENTO CONVENCIONAL, NÃO ARMADO, AF. 07/2016					M3
ÁREA DE PROJETO	400,00	2,50	0,07		70,00
					70,00
ASSENTAMENTO DE GUIA (MEIO FIO) EM TRECHO CURVO, CONFECCIONADA EM CONCRETO PRÉ-FABRICADO, DIMENSÕES 100X15X10CM, COMPRIMENTO X BASE INFERIOR X BASE SUPERIOR X ALTURA, PARA VIAS URBANAS (USO VIÁRIO), AF. 03/2018					M
ÁREA DE PROJETO	400,00				400,00
					400,00
GRAMAS EM PLACAS 5x8 CM, FORNECIMENTO E PLANTIO					M2
ÁREA DE PROJETO	25,00	10,00			250,00
					250,00
ARBUSTO ORNAMENTAL EM GERAL, C/ ALTURA MÍNIMA DE 60CM					UND
UNIDADE	150,00				150,00
					150,00
BANCO EM TUBOS BORDO PADRÃO					UND
UNIDADE	150,00				150,00
					150,00
LINEIRA EM FIBRA DE VIDRO C/AL. 10 e DIAM. 35cm					UND
UNIDADE	150,00				150,00
					150,00
PINTURA P/ PISO À BASE LÁTEX ACRÍLICO, TIPO NOVACOR					M2
ÁREA DE PROJETO	200,00	2,00			400,00
					400,00
SERV. DE FINAIS					UND
LIMPEZA GERAL	400,00	2,50		0,20	200,00
					200,00

Bruno A. de Vasconcelos
BRUNO A. DE VASCONCELOS
ENGENHEIRO CIVIL
CREA 0620114916



PREFEITURA MUNICIPAL DE PACAJUS-CE

OBRA: REFORMA PASSEIO ECOLÓGICO

TABELA: SEINFRA 27.1 DESONERADA E SINAPI DESONERADA

DATA: 27 DE DEZEMBRO DE 2021

BDI = 27,21%

COMPOSIÇÃO DE BDI

COD	DESCRIÇÃO	%
	Despesas Indiretas	
AC	Administração central	4,00
DF	Despesas financeiras	1,23
R	Riscos	1,27
	Despesas Indiretas	6,50
	Benefício	
S + G	Garantia/seguros	0,80
L	Lucro	7,40
	Benefício	8,20
I	Impostos	9,35
	PIS	0,65
	COFINS	3,00
	ISS	1,20
	CPRB (4,5%, Apenas quando tiver desoneração INSS)	4,50
	TOTAL DOS IMPOSTOS	9,35
BDI =		27,21%

$$BDI = \frac{(1 + AC + S + R + G)(1 + DF)(1 + L)}{(1 - I)} - 1$$

BRUNO A. DE VASCONCELOS
ENGENHEIRO CIVIL
CREA 0620114916





Prefeitura de
PACAJUS
Um Novo Tempo de Conquistas

PREFEITURA MUNICIPAL DE PACAJUS-CE

OBRA: REFORMA PASSEIO ECOLÓGICO
END: PACAJUS-CE
TABELA: SEINFRA 27.1 DESONERADA E SINAPI DESONERADA
DATA: 27 DE DEZEMBRO DE 2021
BDI = 27,21%



COMPOSIÇÃO
DE CUSTOS PRELIMINARES

C1937 - PLACAS PADRÃO DE OBRA - M2		Unidade	Coefficiente	Preço	Total
MAO DE OBRA					
02543	SERVENTE	H	2,0000	15,5500	31,1000
				Total:	31,1000
MATERIAIS					
05937	CHAPA DE AÇO GALVANIZADA ESP. 0,3MM	M2	1,0200	35,5900	36,3018
11100	ESMALTE SINTETICO	L	1,0000	24,9900	24,9900
11891	PONTALETE / BARROTE DE 3"x3"	M	4,5000	12,6100	56,7450
11725	PREGO 15X15 (1 1/4" x 13) (APROXIMADAMENTE 67ZLNNG)	KG	0,1500	15,5400	2,3310
				Total:	120,3678
				Total Simples:	181,47
				Encargos Sociais:	INCLUSO
				Valor BDI:	0,00
				Valor Geral:	181,47
C2102 - RASPAGEM E LIMPEZA DO TERRENO - M2					
MAO DE OBRA					
02543	SERVENTE	H	0,2500	15,5500	3,8875
				Total:	3,8875
				Total Simples:	3,89
				Encargos Sociais:	INCLUSO
				Valor BDI:	0,00
				Valor Geral:	3,89
94991 - EXECUÇÃO DE PASSEIO (CALÇADA) OU PISO DE CONCRETO MOLDADO IN LOCO, USINADO, ACABAMENTO CONVENCIONAL, NÃO ARMADO. AF_97/2016					
MAO DE OBRA					
89282	CARPINTEIRO DE FORMAS COM ENCARGOS COMPLEMENTARES	H	2,2500000	20,99	46,4410
86309	PEDREIRO COM ENCARGOS COMPLEMENTARES	H	0,2600000	20,82	5,4132
88316	SERVENTE COM ENCARGOS COMPLEMENTARES	H	2,5160000	15,79	39,7276
				Total:	91,5819
MATERIAIS					
4460	SARRAFO NÃO APARELHADO 2,5 X 10' CM EM MACARANDUBI	M	2,5000000	7,05	17,6250
4517	SARRAFO 2,5 X 7,5' CM EM PINUS, MISTA OU EQUIVALENTE D	M	2,0000000	3,90	7,8000
34482	CONCRETO USINADO BOMBEAVEL, CLASSE DE RESISTENCIA I	M3	1,2130000	382,50	463,9625
				Total:	489,3875
				Total Simples:	680,97
				Encargos Sociais:	INCLUSO
				Valor BDI:	0,00
				Valor Geral:	680,97
94274 - ASSENTAMENTO DE GUIA (MEIO-FIO) EM TRECHO CURVO, CONFECCIONADA EM CONCRETO PRÉ-FABRICADO, DIMENSÕES 100X15X13X30 CM (COMPRIMENTO X BASE INFERIOR X ALTURA), PARA VIAS URBANAS (USO VIÁRIO), AF_06/2016					
MAO DE OBRA					
88309	PEDREIRO COM ENCARGOS COMPLEMENTARES	H	0,4830000	20,82	10,0561
88316	SERVENTE COM ENCARGOS COMPLEMENTARES	H	0,4830000	15,79	7,6296
				Total:	17,6857
MATERIAIS					
370	AREIA MEDIA - POSTO JAZIDA FORNECEDOR (RETIRADO NA J/	M3	0,0070000	89,00	0,6230
4059	MEIO-FIO OU GUIA DE CONCRETO, PRÉ-MOLDADO, COMP 1 M,	M	1,0050000	21,32	21,4186
98629	ARGAMASSA TRAÇO 1:3 (EM VOLUME DE CIMENTO E AREIA MÉ	M3	0,0020000	501,00	0,9920
				Total:	23,0336
				Total Simples:	40,71
				Encargos Sociais:	INCLUSO
				Valor BDI:	0,00
				Valor Geral:	40,71
C1436 - GRAMA EM PLACAS 6=6 CM FORNECIMENTO E PLANTIO - M2					
MAO DE OBRA					
0037	AJUDANTE	H	0,2078	16,7700	3,4848
				Total:	3,4848
MATERIAIS					
11225	GRAMA TIPO BATATAIS EM PLACA	M2	0,9000	8,4200	5,7780
02077	TERRA VEGETAL	M3	0,0750	107,1400	8,0355
				Total:	13,8135
				Total Simples:	17,30

					Encargos Sociais:	INCLUSO
					Valor BDI:	8,00
					Valor Geral:	17,30
C0112 - ARBUSTOS ORNAMENTAIS EM GERAL. C/ ALTURA MINIMA DE 80CM - UN						
MÃO DE OBRA						
11277	JARDINEIRO	Unidade	Coefficiente	Preço	Total	
		H	0,1096	18,9500	3,2139	
					Total:	3,2139
MATERIAIS						
0105	ARBUSTO ORNAMENTAL	UN	1,0000	34,9300	34,9300	
					Total:	34,9300
					Total Simples:	38,14
					Encargos Sociais:	INCLUSO
					Valor BDI:	0,00
					Valor Geral:	38,14
C3460 - BANCO EM "U" S/ ENCOSTO PADRAO - M						
MÃO DE OBRA						
Q2391	PEDREIRO	Unidade	Coefficiente	Preço	Total	
		H	0,5000	20,7700	10,3850	
Q2543	SERVENTE	H	0,5000	15,5500	7,7750	
					Total:	18,1600
MATERIAIS						
B224	ASSENTO P/BANCO EM "U" PREMOLDADO DE CONCRETO	UN	1,0000	130,8300	130,8300	
					Total:	130,8300
SERVIÇOS						
C0074	ALVENARIA DE TUOLO CERÂMICO FURADO (9x19x19)cm C/ARGAMASSA MISTA DE CAL HIDRATADA ESP=20 cm	M2	0,6000	104,7902	62,8741	
C0776	CHAPISCO C/ ARGAMASSA DE CIMENTO E AREIA S/PENERAR TRAÇO 1:3 ESP. = 5mm P/ PAREDE	M2	1,2500	5,1921	7,7276	
C0782	CHAPISCO MECÂNICO DE ADORNO	M2	1,2500	16,7073	20,8841	
C1212	EMBOÇO C/ ARGAMASSA MISTA DE CIMENTO, CAL EM PASTA E AREIA S/PENERAR TRAÇO 1:1,5:9 ESP. = 20mm P/ PAREDE	M2	1,2500	30,8353	38,5441	
C2784	ESCAVAÇÃO MANUAL SOLO DE 1ª CAT. PROF. ATÉ 1,50m	M3	0,0900	41,2075	3,7087	
					Total:	133,7386
					Total Simples:	282,73
					Encargos Sociais:	INCLUSO
					Valor BDI:	0,00
					Valor Geral:	282,73
C3461 - LIXEIRA EM FIBRA DE VIDRO CAP.=40L e DIAM.=35cm - UN						
MÃO DE OBRA						
Q2391	PEDREIRO	Unidade	Coefficiente	Preço	Total	
		H	1,5000	20,7700	31,1550	
Q2543	SERVENTE	H	1,5000	15,9500	23,9250	
					Total:	54,4800
MATERIAIS						
10974	LIXEIRA EM FIBRA DE VIDRO CAP.=40L e DIAM.=35cm	UN	1,0000	221,0000	221,0000	
					Total:	221,0000
SERVIÇOS						
C0829	CONCRETO PVBR., FCK 13,5 MPa COM AGREGADO	M3	0,0300	389,4845	11,8845	
C1654	LANÇAMENTO E APLICAÇÃO DE CONCRETO S/ ELEVAÇÃO	M3	0,0300	134,8400	4,0452	
					Total:	15,7297
					Total Simples:	291,21
					Encargos Sociais:	INCLUSO
					Valor BDI:	0,00
					Valor Geral:	291,21
C1910 - PINTURA PIPISÓ À BASE LATEX ACRILICO, TIPO "NOVACOR" - M2						
MÃO DE OBRA						
Q2385	PINTOR	Unidade	Coefficiente	Preço	Total	
		H	0,5000	20,7700	10,3850	
Q2543	SERVENTE	H	0,4000	15,5500	6,2200	
					Total:	16,6050
MATERIAIS						
0154	ÁCIDO MURIÁTICO	L	0,0800	5,4400	0,4352	
Q2097	TINTA LATEX ACRILICA	L	0,2500	24,5900	6,1475	
					Total:	6,5827
					Total Simples:	23,19
					Encargos Sociais:	INCLUSO
					Valor BDI:	0,00
					Valor Geral:	23,19
C1428 - LIMPEZA GERAL						
MÃO DE OBRA						
Q2543	MÃO DE OBRA	Unidade	Coefficiente	Preço	Total	
		H	0,7000	15,5500	10,8850	
					Total:	10,88
					Total Simples:	10,88
					Encargos Sociais:	INCLUSO
					Valor BDI:	0,00
					Valor Geral:	10,88



Bruno A. de Vasconcelos
BRUNO A. DE VASCONCELOS
ENGENHEIRO CIVIL
CREA 0620114916

PREFEITURA MUNICIPAL DE PACAJUS-GE

DADOS DA OBRA:

OBRA: REFORMA PASSEIO ECOLÓGICO
END: PACAJUSCE
TABELA: SENFRA 27.1 DESONERADA E SINAPI DESONERADA
DATA: 27 DE DEZEMBRO DE 2021
BDI = 27,21%



ORÇAMENTO

ITEM	FONTE	CÓDIGO	ESPECIFICAÇÃO	UNID	QUANT	UNIT	VALOR UN. G/ BDI 27,21%	TOTAL(R\$)	TOTAL(R\$)
SERVIÇOS PRELIMINARES									
1.1	SENFRA-D	C1937	PLACAS PADRÃO DE OBRA	M2	6,00	151,47	192,88	1.156,56	
1.2	SENFRA-D	C2103	RASPAGEM E LIMPEZA DO TERRENO	M2	1000,00	3,89	4,90	4.948,00	
PISO									
2.1	SINAPI-D	34981	EXECUÇÃO DE PASSEIO (CALÇADA) OU PISO DE CONCRETO COM CONCRETO MOLDADO IN LOCO, USINADO, ACABAMENTO CONVENCIONAL, NÃO ARMADO AF_07/2018	M2	70,00	580,97	739,66	51.735,60	
2.2	SINAPI-D	34274	ASSENTAMENTO DE GUA (MEIO-FIO) EM TRECHO CURVO, CONFECCIONADA EM CONCRETO PRÉ-FABRICADO, DIMENSÕES 100X15X13X30 CM (COMPRIMENTO X BASE INFERIOR X BASE SUPERIOR X ALTURA), PARA VIAS URBANAS (USO VÁRIO), AF_09/2018	M	400,00	40,71	51,78	20.715,60	
2.3	SENFRA-D	C1430	GRAMA EM PLACAS 6x6 CM FORNECIMENTO E PLANTIO	M2	250,00	17,30	22,01	5.502,50	
2.4	SENFRA-D	C0112	ARBUSTOS ORNAMENTAIS EM GERAL, C/ ALTURA MÍNIMA DE 50CM	UN	150,00	36,14	49,32	7.277,97	
2.5	SENFRA-D	C3440	BANCO EM "L" E ENCOSTO PADRÃO	UN	150,00	262,73	359,67	53.951,24	
2.6	SENFRA-D	C3491	LIXEIRA EM FIBRA DE VIDRO CAP 40L, ø DIAM 435cm	UN	150,00	291,21	370,46	55.569,41	
2.7	SENFRA-D	C1910	PINTURA P/PISO À BASE LATEX ACRÍLICO, TIPO "NOVACOR"	M2	400,00	23,19	29,50	11.800,46	
SERVIÇOS GERAIS									
3.1	SENFRA-D	C1628	LIMPEZA GERAL	M2	200,00	12,00	15,27	3.053,18	
								BDI	27,21%
TOTAL DO ORÇAMENTO									R\$ 218.710,46

DUZENTOS E QUINZE MIL, SETECENTOS E DEZ REAIS E QUARENTA E SEIS CENTAVOS

Bruno A. de Vasconcelos

BRUNO A. DE VASCONCELOS
ENGENHEIRO CIVIL
CREA 0620114916

CRONOGRAMA							
 PACAJUS <small>Um Novo Tempo de Construção</small>	OBRA:	REFORMA PABEIRO ECOLÓGICO	Data : 27/12/2021		BDI : 27,21 %		
	DESCRIÇÃO:	Manutenção das calçadas	FORTE	VERSÃO	HORA	MÊS	REF
	LOCAL:	Sede do município de Pacajus	SEINFRA	027.1 COM DESONERAÇÃO	83,85%	47,76%	mai/21
	CLIENTE:	Prefeitura Municipal de Pacajus	SINAPI	2021/10 COM DESONERAÇÃO	89,85%	47,46%	nov/21

	SERVIÇOS	30 DIAS		60 DIAS		90 DIAS		GERAL		
		R\$ TOTAL	%	R\$ TOTAL	%	R\$ TOTAL	%	TOTAL %	VALOR C/ BDI (R\$)	PERC (%)
1	SERVIÇOS PRELIMINARES	2034,74	33,33	2034,74	33,33	2035,35	33,34	100	6.104,82	2,83%
2	PISOS	68843,94	33,33	68843,94	33,33	68864,60	33,34	100	206.552,49	95,75%
3	SERVIÇOS FINAIS	1017,62	33,33	1017,62	33,33	1017,91	33,34	100	3.053,16	1,42%
TOTAL SIMPLES		R\$ 71.896,30	33,33%	R\$ 71.896,30	33,33%	R\$ 71.917,86	33,34%	100%	215.710,46	100%
TOTAL ACUMULADO C/ BDI		R\$ 71.896,30		R\$ 143.792,60		R\$ 215.710,46			R\$ 215.710,46	100%



 BRUNO A. DE VASCONCELOS
 ENGENHEIRO CIVIL
 CREA 04302149/6



ENCARGOS SOCIAIS							
OBRA:	FORMA FASEIO ESCOLÁRIO	Data: 27/11/2021		RDI: 17,25%			
DESCRIÇÃO:	Manutenção das creches	FONTE:	VERSÃO:	HORA:	MES:		
LOCAL:	Sede do município de Pacajus	SEINFRA	027.1 COM DESONERAÇÃO	83,85%	47,76%		
ELENTE:	Prefeitura Municipal de Pacajus	SINAPI	2021/10 COM DESONERAÇÃO	89,85%	47,46%		

COD	DESCRIÇÃO	HORA %	MES %
A GRUPO A			
A1	INSS	0,00	0,00
A2	SESI	1,50	1,50
A3	SENAI	1,00	1,00
A4	INCRA	0,20	0,20
A5	SEBRAE	0,60	0,60
A6	Salário Educação	2,50	2,50
A7	Seguro Contra Acidentes de Trabalho	3,00	3,00
A8	FGTS	8,00	8,00
A9	SECONCI	0,00	0,00
TOTAL		16,80	16,80

B GRUPO B			
B1	Repouso Semanal Remunerado	17,84	0,00
B2	Feriados	3,71	0,00
B3	Auxílio - Enfermidade	0,65	0,66
B4	13º Salário	10,81	8,33
B5	Licença PaternidadeE	0,07	0,66
B6	Faltas Justificadas	0,72	0,56
B7	Dias de Chuvas	1,56	0,00
B8	Auxílio Acidente de Trabalho	0,10	0,08
B9	Férias Gozadas	8,95	6,90
B10	Salário Maternidade	0,03	0,02
TOTAL		44,84	16,61

C GRUPO C			
C1	Aviso Prévio Indenizado	5,41	4,17
C2	Aviso Prévio Trabalhado	0,13	0,10
C3	Férias Indenizadas	4,36	3,36
C4	Depósito Rescisão Sem Justa Causa	3,80	2,93
C5	Indenização Adicional	0,46	0,35
TOTAL		14,16	10,91

D GRUPO D			
D1	Reincidência de Grupo A sobre Grupo B	7,50	2,79
D2	Reincidência de Grupo A sobre Aviso Prévio Trabalhado e Reincidência do FGTS sobre Aviso Prévio Indenizado	0,45	0,35
TOTAL		7,95	3,14

Horista = 83,55%
Mensalista = 47,46%

A + B + C + D

COD	DESCRIÇÃO	HORA %	MES %
A GRUPO A			
A1	INSS	0,00	0,00
A2	SESI	1,50	1,50
A3	SENAI	1,00	1,00
A4	INCRA	0,20	0,20
A5	SEBRAE	0,60	0,60
A6	Salário Educação	2,50	2,50
A7	Seguro Contra Acidentes de Trabalho	3,00	3,00
A8	FGTS	8,00	8,00
A9	SECONCI	0,00	0,00
TOTAL		16,80	16,80

B GRUPO B			
B1	Repouso Semanal Remunerado	17,84	0,00
B2	Feriados	3,71	0,00
B3	Auxílio - Enfermidade	0,67	0,67
B4	13º Salário	10,80	8,33
B5	Licença PaternidadeE	0,07	0,66
B6	Faltas Justificadas	0,72	0,56
B7	Dias de Chuvas	1,56	0,00
B8	Auxílio Acidente de Trabalho	0,11	0,08
B9	Férias Gozadas	8,71	6,73
B10	Salário Maternidade	0,03	0,03
TOTAL		44,41	16,48

C GRUPO C			
C1	Aviso Prévio Indenizado	5,40	4,17



C2	Aviso Prévio Trabalhado	0,13	0,19
C3	Férias Indenizadas	4,85	4,85
C4	Depósito Rescisão Sem Justa Causa	3,90	3,01
C5	Indenização Adicional	0,45	0,36
TOTAL		14,73	11,28

D	GRUPO D		
D1	Reincidência de Grupo A sobre Grupo B	7,46	2,77
D2	Reincidência de Grupo A sobre Aviso Prévio Trabalhado e Reincidência do FGTS sobre Aviso Prévio Indenizado	0,45	0,35
TOTAL		7,91	3,12

Horista = 83,85%
Mensalista = 47,76%

A + B + C + D

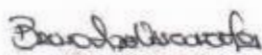
BRUNO A. DE VASCONCELOS
ENGENHEIRO CIVIL
CREA 0630114916



Anotação de Responsabilidade Técnica - ART
Lei nº 5.496, de 7 de dezembro de 1977

CREA-CE

ART OBRA / SERVIÇO
Nº CE20220971879

Conselho Regional de Engenharia e Agronomia do Ceará

INICIAL



1. Responsável Técnico
BRUNO APOLIANO DE VASCONCELOS
Título profissional: ENGENHEIRO CIVIL
RNP: 0620114918
Registro: 354343CE

2. Dados do Contrato
Contratante: PREFEITURA MUNICIPAL DE PACAJUS
RUA GUARANY
Complemento: ALTOS
Cidade: PACAJUS
Bairro: CENTRO
UF: CE
CPF/CNPJ: 07.384.407/0001-09
Nº: 000
CEP: 62870000
ART Vinculada: CE20220950448

Contrato: Não especificado
Valor: R\$ 1.000,00
Ação Instrucional: NENHUMA - NÃO OPTANTE
Celebrado em:
Tipo de contratante: Pessoa Jurídica de Direito Público

3. Dados da Obra/Serviço
RUA GUARANY
Complemento: ALTOS
Cidade: PACAJUS
Data de Início: 01/02/2022
Previsão de término: 30/11/2022
Finalidade: Infraestrutura
Proprietário: PREFEITURA MUNICIPAL DE PACAJUS
Bairro: CENTRO
UF: CE
Código: Não Especificado
Nº: 000
CEP: 62870000
Coordenadas Geográficas: -4,172284, -56,689188
CPF/CNPJ: 07.384.407/0001-09

4. Atividade Técnica

14 - Elaboração	Quantidade	Unidade
30 - Projeto > PLANEJAMENTO URBANO, METROPOLITANO E REGIONAL > REQUALIFICAÇÃO DE ÁREAS > DE REQUALIFICAÇÃO > #10.7.1.1 - DE ÁREA URBANA	1,00	m
30 - Projeto > ESTRUTURAS > ESTRUTURAS DE CONCRETO E ARGAMASSA ARMADA > #2.1.1 - DE ESTRUTURA DE CONCRETO ARMADO	1,00	m
35 - Elaboração de orçamento > PLANEJAMENTO URBANO, METROPOLITANO E REGIONAL > REQUALIFICAÇÃO DE ÁREAS > DE REQUALIFICAÇÃO > #10.7.1.1 - DE ÁREA URBANA	1,00	m
35 - Elaboração de orçamento > ESTRUTURAS > ESTRUTURAS DE CONCRETO E ARGAMASSA ARMADA > #2.1.1 - DE ESTRUTURA DE CONCRETO ARMADO	1,00	m
15 - Fiscalização	Quantidade	Unidade
60 - Fiscalização de obra > PLANEJAMENTO URBANO, METROPOLITANO E REGIONAL > REQUALIFICAÇÃO DE ÁREAS > DE REQUALIFICAÇÃO > #10.7.1.1 - DE ÁREA URBANA	1,00	m
60 - Fiscalização de obra > ESTRUTURAS > ESTRUTURAS DE CONCRETO E ARGAMASSA ARMADA > #2.1.1 - DE ESTRUTURA DE CONCRETO ARMADO	1,00	m

Após a conclusão das atividades técnicas o profissional deve proceder a baixa desta ART

5. Observações
ART REFERENTE AOS SERVIÇOS DE ELABORAÇÃO DE PROJETO, ORÇAMENTO E FISCALIZAÇÃO DE CONSTRUÇÃO DE PASSEIO ACESSÍVEL NAS RUAS DO MUNICÍPIO DE PACAJUS-CE, AONDE ANTES ERA RAMPAS DE LIXO.

6. Declarações
-Declaro que estou cumprindo as regras de acessibilidade previstas nas normas técnicas da ABNT, na legislação específica e no decreto nº 5296/2004.

7. Entidade de Classe
ASSOCIAÇÃO BRASILEIRA DE ENGENHEIROS CIVIS (ABRENC)

8. Assinaturas
Declino ser as verdadeiras as informações acima
Local: _____ de _____ de _____
Local: _____ de _____ de _____
Bruno Apoliano de Vasconcelos - CPF: 006.306.433-02
Antonio Ricardo de Lima
PREFEITURA MUNICIPAL DE PACAJUS - CPF: 07.384.407/0001-09

9. Informações
* A ART é válida somente quando quitada, mediante apresentação do comprovante do pagamento ou conferência no site do Crea.
* O comprovante de pagamento deverá ser anexado para comprovação de quitação

10. Valor

A validação desta ART pode ser verificada em: <http://www.crea.com.br/validar>, com o chave: vCdt
Impressão em: 29/04/2022 às 06:43:46 por: Sr. 177.51.74.188



www.crea.org.br
Tel: (81) 3423-0800
atendimento@crea.org.br
Fax: (81) 3423-1604
CREA-CE
Conselho Regional de Engenharia e Agronomia do Ceará

(PAPEL TIMBRADO DA PROPONENTE)
ANEXO II – MODELO DE APRESENTAÇÃO DE CARTA-PROPOSTA

Local e data

À
Prefeitura Municipal de Pacajus
Comissão Permanente de Licitação

REF.: TOMADA DE PREÇOS Nº 2022.05.17.02TP.

Prezados(as) Senhores(as),

Apresentamos a V. Sas., nossa proposta para o objeto do Edital de **TOMADA DE PREÇO Nº xxxxx**, cujo objeto é a **CONTRATAÇÃO DE EMPRESA PARA CONSTRUÇÃO E REQUALIFICAÇÃO DE CALÇADAS NAS RUAS DE PACAJUS (ELIMINANDO AS RAMPAS DE LIXO) DE INTERESSE DA SECRETARIA DE INFRAESTRUTURA E DESENVOLVIMENTO URBANO DO MUNICIPIO DE PACAJUS/CE** parte integrante deste processo, pelo preço global por lote de R\$ _____
(_____)

Caso nos seja adjudicado o objeto da presente licitação, nos comprometemos a assinar o contrato no prazo determinado no documento de convocação, indicando para esse fim o(a) Sr(a). _____, portador(a) da carteira de identidade nº _____ e CPF nº _____, como representante legal desta empresa.

Informamos que o prazo de validade da nossa proposta é de **60 (sessenta) dias** corridos, a contar da data da abertura da licitação.

Finalizando, declaramos que assumimos inteira responsabilidade pela execução dos serviços objeto deste Edital e que serão executados conforme exigência editalícia e contratual, e que serão iniciados dentro do prazo de até 05 (cinco) dias consecutivos, contados a partir da data de recebimento da Ordem de Serviço.

Atenciosamente,

Carimbo da Empresa e assinatura do(a) representante.

ANEXO III

01. MODELO DE PLANILHA ORÇAMENTÁRIA

TOMADA DE PREÇOS Nº 2022.05.17.02TP.

OBJETO: CONTRATAÇÃO DE EMPRESA PARA CONSTRUÇÃO E REQUALIFICAÇÃO DE CALÇADAS NAS RUAS DE PACAJUS (ELIMINANDO AS RAMPAS DE LIXO) DE INTERESSE DA SECRETARIA DE INFRAESTRUTURA E DESENVOLVIMENTO URBANO DO MUNICÍPIO DE PACAJUS/CE.

01. PLANILHA ORÇAMENTÁRIA:

ITEM	ESPECIFICAÇÃO	QTD E	UNID	VALORES – R\$	
				UNITÁRIO	TOTAL
				VALOR GLOBAL SEM B.D.I - R\$	
				VALOR DO B.D.I (___ %)- R\$	
				VALOR GLOBAL COM B.D.I - R\$	

Pacajus-CE, __ de _____ de 20__.

Carimbo da Empresa e assinatura do(a) representante.



02. MODELO CRONOGRAMA FÍSICO-FINANCEIRO

TOMADA DE PREÇOS Nº 2022.05.17.02TP.

OBJETO: CONTRATAÇÃO DE EMPRESA PARA CONSTRUÇÃO E REQUALIFICAÇÃO DE CALÇADAS NAS RUAS DE PACAJUS (ELIMINANDO AS RAMPAS DE LIXO) DE INTERESSE DA SECRETARIA DE INFRAESTRUTURA E DESENVOLVIMENTO URBANO DO MUNICÍPIO DE PACAJUS/CE.

ITEM	DISCRIMINAÇÃO	VALOR	MÊS 1		MÊS "n"	
			%	VALOR	%	VALOR
TOTAL GERAL						
ACÚMULADOS						

ANEXO III

03. TAXAS DE B.D.I - BONIFICAÇÕES E DESPESAS INDIRETAS

TOMADA DE PREÇOS Nº 2022.05.17.02TP.

OBJETO: CONTRATAÇÃO DE EMPRESA PARA CONSTRUÇÃO E REQUALIFICAÇÃO DE CALÇADAS NAS RUAS DE PACAJUS (ELIMINANDO AS RAMPAS DE LIXO) DE INTERESSE DA SECRETARIA DE INFRAESTRUTURA E DESENVOLVIMENTO URBANO DO MUNICÍPIO DE PACAJUS/CE.

	BONIFICAÇÃO E DESPESAS INDIRETAS	VALOR - %	VALOR - R\$
1.0	ADMINISTRAÇÃO CENTRAL		
2.0	DESPESAS FINANCEIRAS		
3.0	RISCO		
4.0	GARANTIA/SEGURO		
5.0	LUCRO		
6.0	TRIBUTOS / IMPOSTOS (PIS/COFINS/ISS/CPRB)		
VALOR TOTAL DO B.D.I			

Pacajus-CE, ___ de _____ de 20__.

Carimbo da Empresa e assinatura do(a) representante



ANEXO IV – MINUTA DO CONTRATO

CONTRATO Nº _____

TERMO DE CONTRATO QUE ENTRE SI FAZEM A PREFEITURA MUNICIPAL DE PACAJUS, ATRAVÉS DA SECRETARIA DE INFRAESTRUTURA E DESENVOLVIMENTO URBANO - SIDU, COM A EMPRESA _____, PARA O FIM QUE A SEGUIR SE DECLARA:

O Município de Pacajus, pessoa jurídica de direito público interno, com sede à Rua Guarany, nº 600, Altos, Centro, em Pacajus-Ceará, inscrito no CNPJ/MF sob o nº 07.384.407/0001-09, através da SECRETARIA DE INFRAESTRUTURA E DESENVOLVIMENTO URBANO - SIDU, representado pelo Ordenador de Despesas da xxxxxxxxxx, Sr., infrafirmado, doravante denominado de CONTRATANTE e, do outro lado, a empresa, _____ com endereço à _____ em _____, Estado do _____, inscrito no CNPJ sob o nº _____, representada por _____, portador(a) do CPF nº _____, ao fim assinado(a), doravante denominada de CONTRATADA, de acordo com o Edital de TOMADA DE PREÇO Nº _____, Processo nº _____, em conformidade com o que preceitua a Lei Federal nº 8.666/93 e suas alterações posteriores, sujeitando-se os contratantes às suas normas e às cláusulas e condições a seguir ajustadas:

CLAÚSULA PRIMEIRA - DA FUNDAMENTAÇÃO LEGAL

1.1- Fundamenta-se este contrato na TOMADA DE PREÇO Nº _____, na Lei nº 8.666/93 e suas alterações posteriores e na proposta de preços da CONTRATADA.

CLAÚSULA SEGUNDA - DO OBJETO

2.1- O presente contrato tem por objeto a **CONTRATAÇÃO DE EMPRESA PARA CONSTRUÇÃO E REQUALIFICAÇÃO DE CALÇADAS NAS RUAS DE PACAJUS (ELIMINANDO AS RAMPAS DE LIXO) DE INTERESSE DA SECRETARIA DE INFRAESTRUTURA E DESENVOLVIMENTO URBANO DO MUNICÍPIO DE PACAJUS/CE**, conforme projeto e orçamento em anexo e na proposta de preços da CONTRATADA, parte integrante deste processo.

CLAÚSULA TERCEIRA - DO VALOR E DA DURAÇÃO DO CONTRATO

3.1- A CONTRATANTE pagará à CONTRATADA, pela execução do objeto deste contrato o valor global de R\$ _____ (_____).

3.2- O contrato terá um prazo de vigência, a partir da data de sua assinatura, até _____, podendo ser prorrogado nos casos e formas previstos na Lei nº 8.666, de 21 de junho de 1993 e alterações posteriores.

4.0- CLÁUSULA QUARTA - DO RECEBIMENTO DO OBJETO

4.1- O objeto do contrato decorrente desta licitação será recebido do seguinte modo:

a) provisoriamente, pelo responsável por seu acompanhamento e fiscalização, mediante termo circunstanciado, assinado pelas partes em até 15 (quinze) dias da comunicação escrita do contratado;

b) definitivamente, por servidor ou comissão designada pela autoridade competente, mediante termo circunstanciado, assinado pelas partes, após o decurso do prazo de observação, ou vistoria que comprove a adequação do objeto aos termos contratuais, observado o disposto no art. 69 da Lei nº 8.666/93 e suas alterações posteriores.

CLÁUSULA QUINTA - DAS CONDIÇÕES DE PAGAMENTO

5.1- A fatura relativa aos serviços mensalmente executados deverá ser apresentada à SECRETARIA DE INFRAESTRUTURA E DESENVOLVIMENTO URBANO - SIDU, até o 10º (décimo) dia útil do mês subsequente à realização dos serviços, para fins de conferência e atestação da execução dos serviços.

5.2. A fatura constará dos serviços efetivamente executados no período de cada mês civil, de acordo com o quantitativo efetivamente realizado no mês, cujo valor será apurado através de medição;

5.3- Caso a medição seja aprovada pela SECRETARIA DE INFRAESTRUTURA E DESENVOLVIMENTO URBANO - SIDU, o pagamento será efetuado até o 30º (trigésimo) dia após o protocolo da fatura pelo(a) CONTRATADO(A), junto ao setor competente da Prefeitura Municipal de Pacajus.

5.4- A administração poderá deliberar sobre o pagamento antecipado, exclusivamente com relação às parcelas destinadas à instalação de canteiros de obras e/ou mobilização de equipamentos, limitando a despesa até o valor máximo correspondente a 5,0% (cinco por cento) do valor efetivamente orçado/proposto.

CLÁUSULA SEXTA - DO REAJUSTAMENTO DE PREÇO

6.1- Os preços contratuais poderão ser reajustados, tomando-se por base a data da apresentação da proposta, com base no INCC – Índice Nacional da Construção Civil ou outro equivalente que venha a substituí-lo, caso este seja extinto.

CLÁUSULA SÉTIMA - DA FONTE DE RECURSOS

7.1- As despesas decorrentes da contratação correrão por conta da dotação orçamentária abaixo e, custeadas com recursos ordinários;

Unidade Orçamentária	Projeto/Atividade de	Fonte	Classificação econômica.	subelemento
1001 – Sec. De Infraestrutura e Desenvolvimento Urbano	1.019 manutenção de praças e logradouros e calçadas	150000000- Recursos não vinculados de impostos	4.4.90.51.00	4.4.90.51.99

CLÁUSULA OITAVA - DAS ALTERAÇÕES CONTRATUAIS

8.1- A CONTRATADA fica obrigada a aceitar, nas mesmas condições contratuais, acréscimos ou supressões no quantitativo do objeto contratado, até o limite de 25% (vinte e cinco por cento) do valor inicial atualizado do Contrato, conforme o disposto no § 1º, art. 65, da Lei nº 8.666/93 e suas alterações posteriores.

CLÁUSULA NONA - DOS PRAZOS

9.1- Os serviços objeto desta licitação deverão ser executados e concluídos no prazo previsto no cronograma físico-financeiro, contados a partir do recebimento da ordem de serviço, podendo ser prorrogado nos termos da Lei 8.666/93 e suas alterações.

9.2- Os pedidos de prorrogação deverão se fazer acompanhar de um relatório circunstanciado e do novo cronograma físico-financeiro adaptado às novas condições propostas. Esses pedidos serão analisados e julgados pela fiscalização da SECRETARIA DE INFRAESTRUTURA E DESENVOLVIMENTO URBANO - SIDU da Prefeitura Municipal de Pacajus.

9.3- Os pedidos de prorrogação de prazos serão dirigidos a SECRETARIA DE INFRAESTRUTURA E DESENVOLVIMENTO URBANO - SIDU da Prefeitura Municipal de Pacajus, até 05 (CINCO) dias antes da data do término do prazo contratual.

9.4- Os atrasos ocasionados por motivo de força maior ou caso fortuito, desde que notificados no prazo de 48 (quarenta e oito) horas e aceitos SECRETARIA DE INFRAESTRUTURA E DESENVOLVIMENTO URBANO - SIDU da Prefeitura Municipal de Pacajus, não serão considerados como inadimplemento contratual.

CLÁUSULA DÉCIMA - DAS OBRIGAÇÕES DA CONTRATANTE

10.1- A Contratante se obriga a proporcionar à Contratada todas as condições necessárias ao pleno cumprimento das obrigações decorrentes do Termo Contratual, consoante estabelece a Lei nº 8.666/93 e suas alterações posteriores;

10.2- Fiscalizar e acompanhar a execução do objeto contratual;

10.3- Comunicar à Contratada toda e qualquer ocorrência relacionada com a execução do objeto contratual, diligenciando nos casos que exigem providências corretivas;

10.4- Providenciar os pagamentos à Contratada à vista das Notas Fiscais /Faturas devidamente atestadas pelo Setor Competente.

CLÁUSULA DÉCIMA-PRIMEIRA - DAS OBRIGAÇÕES DA CONTRATADA

11.1- Executar o objeto do Contrato de conformidade com as condições e prazos estabelecidos nesta TOMADA DE PREÇO, no Termo Contratual e na proposta vencedora do certame;

11.2- Manter durante toda a execução do objeto contratual, em compatibilidade com as obrigações assumidas, todas as condições de habilitação e qualificação exigidas na Lei de Licitações;

11.3- Utilizar profissionais devidamente habilitados;

11.4 - Substituir os profissionais nos casos de impedimentos fortuitos, de maneira que não se prejudiquem o bom andamento e a boa prestação dos serviços;

11.5- Facilitar a atuação da fiscalização na inspeção dos serviços, prestando, prontamente, os esclarecimentos que forem solicitados pela CONTRATANTE;

11.6- Responder perante a Prefeitura Municipal de Pacajus, mesmo no caso de ausência ou omissão da fiscalização, indenizando-a devidamente por quaisquer atos ou fatos lesivos aos seus interesses, que possam interferir na execução do contrato, quer sejam eles praticados por empregados, prepostos ou mandatários seus. A responsabilidade se estenderá a danos causados a terceiros, devendo a CONTRATADA adotar medidas preventivas contra esses danos, com fiel observância das normas emanadas das autoridades competentes e das disposições legais vigentes;

11.7- Responder, perante as leis vigentes, pelo sigilo dos documentos manuseados, sendo que a CONTRATADA não deverá, mesmo após o término do contrato, sem consentimento prévio, por escrito, da CONTRATANTE, fazer uso de quaisquer documentos ou informações especificadas no parágrafo anterior, a não ser para fins de execução do contrato;

11.8- Providenciar a imediata correção das deficiências e/ ou irregularidades apontadas pela CONTRATANTE;

11.9- Pagar seus empregados no prazo previsto em lei, sendo, também, de sua responsabilidade o pagamento de todos os tributos que, direta ou indiretamente, incidam sobre a prestação dos serviços contratados inclusive as contribuições previdenciárias fiscais e parafiscais, FGTS, PIS, emolumentos, seguros de acidentes de trabalho, etc, ficando excluída qualquer solidariedade da Prefeitura Municipal de Pacajus por eventuais autuações administrativas e/ou judiciais uma vez que a inadimplência da CONTRATADA, com referência às suas obrigações, não se transfere a Prefeitura Municipal de Pacajus;

11.10- Disponibilizar, a qualquer tempo, toda documentação referente ao pagamento dos tributos, seguros, encargos sociais, trabalhistas e previdenciários relacionados com o objeto do CONTRATO;

11.11- Responder, pecuniariamente, por todos os danos e/ou prejuízos que forem causados à União, Estado, Município ou terceiros, decorrentes da prestação dos serviços;

11.12- Respeitar as normas de segurança e medicina do trabalho, previstas na Consolidação das Leis do Trabalho e legislação pertinente;

11.13- Responsabilizar-se pela adoção das medidas necessárias à proteção ambiental e às precauções para evitar a ocorrência de danos ao meio ambiente e a terceiros, observando o disposto na legislação federal, estadual e municipal em vigor, inclusive a Lei nº 9.605, publicada no D.O.U. de 13/02/98;

11.14- Responsabilizar-se perante os órgãos e representantes do Poder Público e terceiros por eventuais danos ao meio ambiente causados por ação ou omissão sua, de seus empregados, prepostos ou contratados;

11.15- A CONTRATADA estará obrigada ainda a satisfazer aos requisitos e atender a todas as exigências e condições a seguir estabelecidas:

- a) Prestar os serviços de acordo com o edital e seus anexos, projetos e as Normas da ABNT.
- b) Atender às normas da Associação Brasileira de Normas Técnicas (ABNT) e demais normas internacionais pertinentes ao objeto contratado;
- c) Responsabilizar-se pela conformidade, adequação, desempenho e qualidade dos serviços e bens, bem como de cada material, matéria-prima ou componente individualmente considerado, mesmo que não sejam de sua fabricação, garantindo seu perfeito desempenho;
- d) Registrar o Contrato decorrente desta licitação no CREA, na forma da Lei, e apresentar o comprovante de "Anotação de Responsabilidade Técnica - ART" correspondente, antes da apresentação da primeira fatura, perante a Prefeitura Municipal de Pacajus, sob pena de retardar o processo de pagamento;

CLÁUSULA DÉCIMA-SEGUNDA - DAS SANÇÕES ADMINISTRATIVAS

12.1- Pela inexecução total ou parcial das obrigações assumidas, garantidas a prévia defesa, a Administração poderá aplicar à CONTRATADA, as seguintes sanções:

- a) Advertência.
- b) Multas de: R\$
 - b.1) 10% (dez por cento) sobre o valor contratado, em caso de recusa da licitante VENCEDORA em assinar o contrato dentro do prazo de 05 (cinco) dias úteis, contados da data da notificação feita pela CONTRATANTE;
 - b.2) 0,3% (três décimos por cento) sobre o valor da parcela não cumprida do Contrato, por dia de atraso na execução do objeto contratual, até o limite de 30 (trinta) dias;
 - b.3) 2% (dois por cento) cumulativos sobre o valor da parcela não cumprida do Contrato e rescisão do pacto, a critério da SECRETARIA DE INFRAESTRUTURA E DESENVOLVIMENTO URBANO - SIDU da Prefeitura Municipal de Pacajus, em caso de atraso superior a 30 (trinta) dias na execução dos serviços.
 - b.4) O valor da multa referida nesta cláusulas será descontado "ex-officio" da CONTRATADA, mediante subtração a ser efetuada em qualquer fatura de crédito em seu favor que mantenha junto à SECRETARIA DE INFRAESTRUTURA E DESENVOLVIMENTO URBANO - SIDU da Prefeitura Municipal de Pacajus, independente de notificação ou interpelação judicial ou extrajudicial;
- c) Suspensão temporária do direito de participar de licitação e impedimento de contratar com a Administração, pelo prazo de até 02 (dois) anos;
- d) Declaração de inidoneidade para licitar ou contratar com a Administração Pública, enquanto pendurarem os motivos determinantes da punição ou até que a CONTRATANTE promova sua reabilitação.

CLÁUSULA DÉCIMA-TERCEIRA - DAS RESCISÕES CONTRATUAIS

13.1 - A rescisão contratual poderá ser:

13.2- Determinada por ato unilateral e escrito da CONTRATANTE, nos casos enumerados nos incisos I a XII do art. 78 da Lei Federal nº 8.666/93;

13.3- Amigável, por acordo entre as partes, mediante autorização escrita e fundamentada da autoridade competente, reduzida a termo no processo licitatório, desde que haja conveniência da Administração;

13.4- Em caso de rescisão prevista nos incisos XII e XVII do art. 78 da Lei nº 8.666/93, sem que haja culpa do CONTRATADO, será esta ressarcida dos prejuízos regulamentares comprovados, quando os houver sofrido;

13.5- A rescisão contratual de que trata o inciso I do art. 78 acarreta as consequências previstas no art. 80, incisos I a IV, ambos da Lei nº 8.666/93.

CLÁUSULA DÉCIMA-QUARTA - DOS RECURSOS ADMINISTRATIVOS

14.1- Os recursos cabíveis serão processados de acordo com o que estabelece o art. 109 da Lei nº 8666/93 e suas alterações.

14.2- Os recursos deverão ser interpostos mediante petição devidamente arrazoada e subscrita pelo representante legal da recorrente, dirigida à Comissão de Licitação da Prefeitura Municipal de Pacajus.

14.3- Os recursos serão protocolados na SECRETARIA DE INFRAESTRUTURA E DESENVOLVIMENTO URBANO - SIDU da Prefeitura Municipal de Pacajus, e encaminhados à Comissão de Licitação.

CLAÚSULA DÉCIMA-QUINTA - FISCALIZAMOS

15.1. A execução contratual será acompanhada e fiscalizada pelo(a) Sr.(a), Matricula, especialmente designado para este fim pela **CONTRATANTE**, de acordo com o estabelecido no art. 67, da Lei Federal nº 8.666/1993, doravante denominado simplesmente de **GESTOR**.

CLAÚSULA DÉCIMA-SEXTA - DO FORO

16.1- Fica eleito o foro da Comarca de Pacajus, Estado do Ceará, para dirimir toda e qualquer controvérsia oriunda do presente, que não possa ser resolvida pela via administrativa, renunciando-se, desde já, a qualquer outro, por mais privilegiado que seja.

E, por estarem acertados as partes, firmam o presente instrumento contratual em 03 (três) vias para que possa produzir os efeitos legais.

Pacajus-CE, ___ de _____ de 20__.

.....
Ordenador de Despesas da
SECRETARIA DE INFRAESTRUTURA
E DESENVOLVIMENTO URBANO -
SIDU
CONTRATANTE

.....
Representante
Empresa
CONTRATADA

TESTEMUNHAS:

01. _____ Nome: _____ CPF/MF: _____	02. _____ Nome: _____ CPF/MF: _____
---	---

ANEXO V

DECLARAÇÃO

DECLARAMOS, para todos os fins e sob as penas da lei, que não executamos trabalho noturno, perigoso ou insalubre com menores de dezoito anos e de qualquer trabalho com menores de dezesesseis anos, salvo na condição de aprendiz, a partir de quatorze anos, em cumprimento ao disposto no inciso XXXIII do art. 7º da Constituição Federal e de conformidade com a exigência prevista no inciso V, do art. 27 da Lei Federal nº 8.666/93 e suas alterações posteriores.

Pacajus-CE, ___ de _____ de 20__.

Carimbo e assinatura do representante legal da empresa.