



- Torneiras de parede (triagem/lavagem e área de serviço – bloco D);
- Torneiras elétricas (cozinha – bloco D);
- Torneiras de mesa (bica alta) para cubas de inox (cozinha e laboratório – blocos

C e D);

- Torneiras de jardim (jardim áreas externas);
- Acabamentos de registro/torneiras de parede (para chuveiros - blocos D e F);
- Duchas higiênicas (sanitários e vestiários PNEs - blocos A, E1, E2 e F);
- Válvulas de descarga (sanitários e vestiários - blocos A, D, E1, E2 e F);
- Papeleiras metálicas (sanitários - blocos A e D);
- Barras de apoio em linha (sanitários PNE - blocos A, E1, E2 e F);
- Barras de apoio "L" para lavatório (sanitários PNE - bloco A);
- Barra de apoio "L" para chuveiro (vestiários PNE - bloco F);
- Banco para chuveiro (vestiários PNE - bloco F);
- Chuveiros elétricos (banho funcionários e vestiários - blocos D e F);
- Mangueira plástica para chuveiros elétricos (banho funcionários e vestiários -

blocos D e F);

- Dispenser para toalha de papel (vestiários e sanitários – blocos E1, E2 e F);
- Dispenser para sabonete líquido (vestiários e sanitários– blocos A, D, E1, E2, F);
- Dispenser para toalha (vestiários e sanitários – blocos A, D, E1, E2 e F);

- Referências: **12-ARQ-PLB-GER0-02\_R03** - Planta Baixa  
**12-ARQ-PLB-ADMA-09\_R03** – Planta Baixa (Bloco Administrativo)  
**12-ARQ-PLB-PDGC-15\_R03** – Planta Baixa (Bloco Pedagógico)  
**12-ARQ-PLB-SERD-18\_R03** – Planta Baixa (Bloco Serviço)  
**12-ARQ-PLB-PDGE-21\_R03** – Planta Baixa (Bloco Pedagógico)  
**12-ARQ-PLB-PDGF-24\_R03** – Planta Baixa (Bloco Pedagógico)

#### 4.7.18 Bancadas e Prateleiras em granito

##### 4.7.18.1 Características e Dimensões do Material:

Granito cinza andorinha, acabamento polido

- Dimensões variáveis, conforme projeto.
- As bancadas deverão ser instaladas a 90cm do piso.
- Espessura do granito: 20mm.

##### 4.7.18.2 Sequência de execução:

A fixação das bancadas de granito só poderá ser feita após a colagem das cubas (realizada pela marmoraria). Para a instalação das bancadas e prateleiras de granito, deve ser feito um rasgo no reboco, para o chumbamento dentro da parede.

- Nas bancadas, haverá  $\frac{1}{2}$  parede de tijolos (espessura 10cm) para apoio das bancadas e fixação com mão francesa metálica, se especificado em projeto. As prateleiras receberão apoio em mão francesa metálica, conforme especificação e detalhamento em projeto.

##### 4.7.18.3 Aplicação no Projeto e Referências com os Desenhos:

- Informática, laboratórios, triagem/lavagem, despensa, cozinha, D.M.L., sanitários e vestiários;



- Referências: **12-ARQ-PLB-GER0-02\_R03** - Planta Baixa
- 12-ARQ-PLB-PDGC-15\_R03** – Planta Baixa (Bloco Pedagógico)
- 12-ARQ-PLB-SERD-18\_R03** – Planta Baixa (Bloco Serviço)
- 12-ARQ-PLB-PDGE-21\_R03** – Planta Baixa (Bloco Pedagógico)
- 12-ARQ-PLB-PDGF-24\_R03** – Planta Baixa (Bloco Pedagógico)

#### 4.7.19 Elementos Metálicos

##### 4.7.19.1 Portões de Acesso Principal

###### 4.7.19.1.1 Caracterização e Dimensões do Material

Portões formados por perfis em *metalon* de seção 5x5cm, pintados com tinta esmalte sintético na cor terracota, (conforme projeto).

Gradil e portão metálico composto de quadros estruturais em tubo de aço galvanizado a fogo, tipo industrial e requadros para fixação da grade galvanizada.

- Dimensões: Quadros estruturais em tubo de aço galvanizado - 5x5cm e=2mm;
- Requadros para fixação da grade galvanizada - 2x2cm e=2mm;
- Grade galvanizada – 0,5x0,5cm

###### 4.7.19.1.2 Sequência de execução:

Os montantes e o travamento horizontal deverão ser fixados por meio de solda elétrica em cordões corridos por toda a extensão da superfície de contato. Todos os locais onde houver ponto de solda e/ou corte, devem estar isentos de rebarbas, poeira, gordura, graxa, sabão, ferrugem ou qualquer outro contaminante.

###### 4.7.19.1.3 Aplicação no Projeto e Referências com os Desenhos:

- portão principal (entrada e saída): 2 folhas de abrir, de 1,00x1,70m cada. As folhas deverão ser fixadas nos pilares laterais. Largura do vão= 2,05m.
- portão de acesso de veículos: 1 folha de correr, de 3,00x1,80m. Largura do vão= 3,00m.
- portão de acesso ao pátio de serviço: 2 folhas de abrir, de 0,60x1,80m cada. Largura do vão= 1,25m.

- Referências: **12-ARQ-PLB-GER0-02\_R03** - Planta Baixa
- 12-ARQ-PLA-GER0-35\_R03** – Detalhamento

##### 4.7.19.2 Fechamento Metálico Fixo Principal

###### 4.7.19.2.1 Caracterização e Dimensões do Material

Trata-se de gradil fixo (conforme projeto).

###### 4.7.19.2.2 Aplicação no Projeto e Referências com os Desenhos:

- Limite frontal do terreno.
- Referências: **12-ARQ-PLB-GER0-02\_R03** - Planta Baixa
- 12-ARQ-PLA-GER0-35\_R03** – Detalhamento



#### 4.7.19.3 Mastros para bandeiras

##### 4.7.19.3.1 Caracterização e Dimensões do Material

Conjunto com 3 mastros para sustentação de bandeiras em ferro galvanizado, cor natural, medidas conforme especificação em projeto.

##### 4.7.19.3.2 Aplicação no Projeto e Referências com os Desenhos

- Área frontal externa.
- Referências: **12-ARQ-PLB-GER0-02\_R03** - Planta Baixa  
**12-ARQ-PLA-GER0-35\_R03** - Detalhamento

#### 4.7.19.4 Castelo D'Água

O projeto padrão de Instalações Hidráulicas fornecido pelo FNDE contempla o Castelo D'Água com capacidade para 15 mil litros de água. Trata-se de uma estrutura metálica de apoio ao reservatório de água cilíndrico também metálico, confeccionado em aço carbono, sendo pintura externa em esmalte sintético (cor conforme especificações de projeto) e pintura interna em epóxi com certificado de potabilidade.

##### 4.7.19.4.1 Aplicação no Projeto e Referências com os Desenhos

- Referências: **12-ARQ-PLA-RES0-36\_R01** - Planta baixa, Cortes e Fachadas (Reservatório);

### 4.8 PAISAGISMO E ÁREAS EXTERNAS

O presente projeto apresenta uma sugestão de paisagismo, não financiado pelo FNDE, que poderá ser implantada nos terrenos padronizados. Esta sugestão leva em consideração áreas para recreação e esportes. Caso o ente requerente desenvolva projeto próprio de paisagismo, este deve considerar as atividades desenvolvidas na escola, bem como elementos do projeto padrão como a paginação de piso externo, os acessos à escola e conseqüentemente no projeto do muro / portões.

#### 4.8.1 Forração de Grama

##### 4.8.1.1 Caracterização e Dimensões do Material:

Planta herbácea de 10-20 cm de altura. A forração escolhida deverá apresentar folhas densas e pilosas. A densidade deverá proporcionar a formação de tapete verde uniforme e ornamental. A forração deverá ser adquirida na fora de rolos, pois esse formato proporciona maior resistência no momento do transporte e maior facilidade de manuseio e plantio.

- tapetes enrolados (rolinhos) medindo 40cm de largura por 125cm de comprimento.
- Modelo de Referência: grama Esmeralda ou Batatais



#### 4.8.1.2 Sequência de execução:

Deverá ser executado o preparo do solo, com a limpeza do terreno, removendo-se todos os obstáculos que possam atrapalhar o plantio como: ervas daninhas, entulhos etc. O solo deverá receber adubação. Posicionar vários rolinhos de grama ao longo da área de plantio; um ao lado do outro. Para facilitar a instalação deverá ser utilizada linha de nylon ou barbante como guia, proporcionando o alinhamento dos tapetes de grama. Os tapetes quebrados ou recortes deverão preencher as áreas de cantos e encontros, na fase de acabamento do plantio. As fissuras entre os tapetes de grama devem ser rejuntadas com terra de boa qualidade, e toda a forração deve ser irrigada por aproximadamente um mês.

#### 4.8.1.3 Aplicação no Projeto e Referências com os Desenhos:

- Áreas descobertas e jardins, conforme indicação de projeto.
- Referências: **12-ARQ-IMP-GER0-01\_R03** - Implantação



Ministério da Educação  
Fundo Nacional de Desenvolvimento da Educação  
Coordenação Geral de Infra-Estrutura - CGEST

**FNDE**  
Fundo Nacional  
de Desenvolvimento  
da Educação



## 5 HIDRÁULICA

GHIVELDER CESAR SILVA  
ENGENHEIRO CIVIL  
CREM 361830-7

FUNDO NACIONAL DE DESENVOLVIMENTO DA EDUCAÇÃO - FNDE  
SBS Q.2 Bloco F Edifício FNDE - 70.070-929 - Brasília, DF  
Telefone: (61) 2022-4165 - Site: www.fnde.gov.br



## 5.1 INSTALAÇÕES DE ÁGUA FRIA

Para o cálculo da demanda de consumo de água do Projeto Espaço Educativo Urbano de 12 Salas de Aula, foram consideradas as populações equivalentes aos números de usuários previstos para o estabelecimento (390 alunos e 30 funcionários).

### 5.1.1 Sistema de Abastecimento

Para o abastecimento de água potável dos estabelecimentos de ensino, foi considerado um sistema indireto, ou seja, a água proveniente da rede pública não segue diretamente aos pontos de consumo, ficando armazenada em reservatórios, que têm por finalidade principal garantir o suprimento de água da edificação em caso de interrupção do abastecimento pela concessionária local de água e uniformizar a pressão nos pontos e tubulações da rede predial. A reserva que foi estipulada é equivalente a dois consumos diários da edificação.

A água da concessionária local, após passar pelo hidrômetro da edificação, abastecerá diretamente o reservatório tipo cisterna com capacidade para 15.000l. Este abastecerá o castelo d'água elevado, com capacidade para 15.000l. Ambos serão instalados em local especificado em projeto. A água, a partir do reservatório, segue pela coluna de distribuição predial para a edificação, como consta nos desenhos do projeto.

### 5.1.2 Ramal Predial

Os hidrômetros deverão ser instalados em local adequado, a 1,50m, no máximo, da testada do imóvel e devem ficar abrigados em caixa ou nicho, de alvenaria ou concreto. O hidrômetro terá dimensões e padrões conforme dimensionamento da concessionária local de água e esgoto.

A partir do hidrômetro, haverá uma tubulação de 25mm, em PVC Rígido, para abastecer o reservatório. Deve haver livre acesso do pessoal do Serviço de Águas ao local do hidrômetro de consumo.

### 5.1.3 Cisterna e Reservatório

A cisterna e o reservatório são destinados ao recebimento da água da rede pública e à reserva de água para consumo, proveniente da rede e recalçada através do conjunto motor-bomba. A casa de máquinas, localizada abaixo do reservatório, é destinada a instalação dos conjuntos motor-bomba (não financiado pelo FNDE).

### 5.1.4 Normas Técnicas relacionadas

- ABNT NBR 5626, *Instalação predial de água fria;*
- ABNT NBR 5648, *Tubo e conexões de PVC-U com junta soldável para sistemas prediais de água fria – Requisitos;*
- ABNT NBR 5680, *Dimensões de tubos de PVC rígido;*
- ABNT NBR 5683, *Tubos de PVC – Verificação da resistência à pressão hidrostática interna;*
- ABNT NBR 9821, *Conexões de PVC rígido de junta soldável para redes de distribuição de água – Tipos – Padronização;*
- ABNT NBR 14121, *Ramal predial – Registros tipo macho em ligas de cobre – Requisitos;*
- ABNT NBR 14877, *Ducha Higiênica – Requisitos e métodos de ensaio;*



- ABNT NBR 14878, *Ligações flexíveis para aparelhos hidráulicos sanitários – Requisitos e métodos de ensaio;*
- ABNT NBR 15097-1, *Aparelhos sanitários de material cerâmico – Parte 1: Requisitos e métodos de ensaios;*
- ABNT NBR 15097-2, *Aparelhos sanitários de material cerâmico – Parte 2: Procedimentos para instalação;*
- ABNT NBR 15206, *Instalações hidráulicas prediais – Chuveiros ou duchas – Requisitos e métodos de ensaio;*
- ABNT NBR 15423, *Válvulas de escoamento – Requisitos e métodos de ensaio;*
- ABNT NBR 15704-1, *Registro – Requisitos e métodos de ensaio – Parte 1: Registros de pressão;*
- ABNT NBR 15705, *Instalações hidráulicas prediais – Registro de gaveta – Requisitos e métodos de ensaio;*
- DMAE - *Código de Instalações Hidráulicas;*
- EB-368/72 - *Torneiras;*
- NB-337/83 - *Locais e Instalações Sanitárias Modulares.*

## 5.2 INSTALAÇÕES DE ESGOTO SANITÁRIO

A instalação predial de esgoto sanitário foi baseada segundo o Sistema Dual que consiste na separação dos esgotos primários e secundários através de um desconector, conforme ABNT NBR 8160 – Sistemas prediais de esgoto sanitário – Projeto e execução.

As caixas de inspeções deverão ser localizadas nas áreas externas dos blocos e fora das projeções dos pálios. No projeto foi previsto uma caixa de gordura especial para receber os efluentes provenientes das pias da cozinha. Todos os tubos e conexões da rede de esgoto deverão ser em PVC rígido.

A destinação final do sistema de esgoto sanitário deverá ser feita em rede pública de coleta de esgoto sanitário, quando não houver disponível, adotar a solução individual de destinação de esgotos sanitários.

O sistema predial de esgotos sanitários consiste em um conjunto de aparelhos, tubulações, acessórios e desconectores e é dividido em dois subsistemas:

### 5.2.1 Subsistema de Coleta e Transporte

Todos os trechos horizontais previstos no sistema de coleta e transporte de esgoto sanitário devem possibilitar o escoamento dos efluentes por gravidade, através de uma declividade constante. Recomendam-se as seguintes declividades mínimas:

- 1,5% para tubulações com diâmetro nominal igual ou inferior a 75mm;
- 1% para tubulações com diâmetro nominal igual ou superior a 100mm.

Os coletores enterrados deverão ser assentados em fundo de vala nivelado, compactado e isento de materiais pontiagudos e cortantes que possam causar algum dano à tubulação durante a colocação e compactação. Em situações em que o fundo de vala possuir material rochoso ou irregular, aplicar uma camada de areia e compactar, de forma a garantir o nivelamento e a integridade da tubulação a ser instalada. Após instalação e verificação do caimento os tubos deverão receber camada de areia com recobrimento



mínimo de 20cm. Em áreas sujeitas a tráfego de veículos aplicar camada de 10cm de concreto para proteção da tubulação. Após recobrimento dos tubos poderá ser a vala recoberta com solo normal.

### 5.2.2 Subsistema de Ventilação

Todas as colunas de ventilação devem possuir terminais de ventilação instalados em suas extremidades superiores e estes devem estar a 30cm acima do nível do telhado. As extremidades abertas de todas as colunas de ventilação devem ser providas de terminais tipo chaminé, que impeçam a entrada de águas pluviais diretamente aos tubos de ventilação.

### 5.2.3 Solução Individual de Destinação de Esgotos Sanitários

Nos municípios em que não houver rede pública de coleta de esgotos na região do estabelecimento de ensino, quando as condições do solo e a legislação ambiental vigente permitirem, serão instaladas soluções individuais de destinação dos esgotos. Essa solução consiste num conjunto de fossa séptica, filtro anaeróbico e sumidouro a serem construídos conforme o Projeto Padrão disponibilizado. Como complemento ao sumidouro, nos casos onde houver necessidade, está prevista a execução de rede de infiltração, com 3 valas de 10 metros de comprimento.

O dimensionamento dessas utilidades foi baseado em uma população de projeto de 130 pessoas, e as diretrizes das ABNT NBR 7229 – Projeto, construção e operação de sistemas de tanques sépticos e ABNT NBR 13969 – Tanques sépticos - Unidades de tratamento complementar e disposição final dos efluentes líquidos - Projeto, construção e operação.

### 5.2.4 Normas Técnicas Relacionadas

- ABNT NBR 7229, *Projeto, construção e operação de sistemas de tanques sépticos;*
- ABNT NBR 7362-2, *Sistemas enterrados para condução de esgoto – Parte 2: Requisitos para tubos de PVC com parede maciça;*
- ABNT NBR 7367, *Projeto e assentamento de tubulações de PVC rígido para sistemas de esgoto sanitário;*
- ABNT NBR 7968, *Diâmetros nominais em tubulações de saneamento nas áreas de rede de distribuição, adutoras, redes coletoras de esgoto e interceptores – Padronização;*
- ABNT NBR 8160, *Sistemas prediais de esgoto sanitário – Projeto e execução;*
- ABNT NBR 9051, *Anel de borracha para tubulações de PVC rígido coletores de esgoto sanitário – Especificação;*
- ABNT NBR 9648, *Estudo de concepção de sistemas de esgoto sanitário – Procedimento;*
- ABNT NBR 9649, *Projeto de redes coletoras de esgoto sanitário – Procedimento;*
- ABNT NBR 9814, *Execução de rede coletora de esgoto sanitário – Procedimento;*
- ABNT NBR 10569, *Conexões de PVC rígido com junta elástica, para coletor de esgoto sanitário – Tipos e dimensões – Padronização;*
- ABNT NBR 12266, *Projeto e execução de valas para assentamento de tubulação de água esgoto ou drenagem urbana – Procedimento;*





- ABNT NBR 13969, *Tanques sépticos – Unidades de tratamento complementar e disposição final dos efluentes líquidos – Projeto, construção e operação;*
- ABNT NBR 14486, *Sistemas enterrados para condução de esgoto sanitário – Projeto de redes coletoras com tubos de PVC;*
- Normas Regulamentadoras do Capítulo V, Título II, da CLT, relativas à Segurança e Medicina do Trabalho:
  - NR 24 - *Condições Sanitárias e de Conforto nos Locais de Trabalho;*
  - Resolução CONAMA 377 - *Licenciamento Ambiental Simplificado de Sistemas de Esgotamento Sanitário.*

### 5.3 INSTALAÇÕES DE GÁS COMBUSTIVEL

O projeto de instalação predial de gás combustível foi baseado na ABNT NBR 13.523 – Central de Gás Liquefeito de Petróleo – GLP e ABNT NBR 15.526 – Redes de Distribuição Interna para Gases Combustíveis em Instalações Residenciais e Comerciais – Projeto e Execução.

O ambiente destinado ao projeto de instalação de gás é a cozinha, onde será instalado um fogão de 6 bocas com forno, do tipo industrial. O sistema será composto por quatro cilindros de 45kg de GLP e rede de distribuição em aço SCH-40 e acessórios conforme dados e especificações do projeto. O abrigo do gás será executado em alvenaria.

Quando não houver disponibilidade de fornecimento de botijões tipo P-45 de GLP, deverá ser adotado o sistema simples de botijões convencionais tipo P-13. A instalação será direta entre botijão e fogão, conforme os detalhes apresentados no projeto.

#### 5.3.1 Normas Técnicas Relacionadas

- ABNT NBR 8613, *Mangueiras de PVC plastificado para instalações domésticas de gás liquefeito de petróleo (GLP);*
- ABNT NBR 12712, *Projeto de sistemas de transmissão e distribuição de gás combustível;*
- ABNT NBR 13523, *Central de Gás Liquefeito de Petróleo – GLP;*
- ABNT NBR 14177, *Tubo flexível metálico para instalações de gás combustível de baixa pressão;*
- ABNT NBR 15526, *Redes de distribuição interna para gases combustíveis em instalações residenciais e comerciais – Projeto e execução;*
- ABNT NBR 15923, *Inspeção de rede de distribuição interna de gases combustíveis em instalações residenciais e instalação de aparelhos a gás para uso residencial – Procedimento;*

### 5.4 SISTEMAS DE PROTEÇÃO CONTRA INCÊNDIO

A classificação de risco para as edificações que compreendem os estabelecimentos de ensino é de risco leve, segundo a classificação de diversos Corpos de Bombeiros do país. São exigidos os seguintes sistemas:



- Sinalização de segurança: as sinalizações auxiliam as rotas de fuga, orientam e advertem os usuários da edificação.
- Extintores de incêndio: para todas as áreas da edificação os extintores deverão atender a cada tipo de classe de fogo A, B e C. A locação e instalação dos extintores constam da planta baixa e dos detalhes do projeto.
- Iluminação de emergência: o sistema adotado foi de blocos autônomos, com autonomia mínima de 1 hora, instalados nas paredes, conforme localização e detalhes indicados no projeto.
- SPDA – Sistema de proteção contra descargas atmosféricas: o sistema adotado, concepções, plantas e detalhes constam no projeto.

#### 5.4.1 Normas Técnicas Relacionadas

- NR 23 – *Proteção Contra Incêndios*;
- NR 26 – *Sinalização de Segurança*;
- ABNT NBR 5419, *Proteção de estruturas contra descargas atmosféricas*;
- ABNT NBR 7195, *Cores para segurança*;
- ABNT NBR 9077, *Saídas de Emergência em Edifícios*;
- ABNT NBR 10898, *Sistema de iluminação de emergência*;
- ABNT NBR 12693, *Sistema de proteção por extintores de incêndio*;
- ABNT NBR 13434-1, *Sinalização de segurança contra incêndio e pânico – Parte 1: Princípios de projeto*;
- ABNT NBR 13434-2, *Sinalização de segurança contra incêndio e pânico – Parte 2: Símbolos e suas formas, dimensões e cores*;
- ABNT NBR 15808, *Extintores de incêndio portáteis*;
- Normas e Diretrizes de Projeto do Corpo de Bombeiros Local;



Ministério da Educação  
Fundo Nacional de Desenvolvimento da Educação  
Coordenação Geral de Infra-Estrutura - CGEST

**FNDE**  
Fundo Nacional  
de Desenvolvimento  
da Educação



GHIVELDER TEIXEIRA SILVA  
ENGENHEIRO CIVIL  
CREA 154.157.230-7

## 6 ELÉTRICA



## 6.1 INSTALAÇÕES ELÉTRICAS

No projeto de instalações elétricas foram definidos distribuição geral das luminárias, pontos de força, comandos, circuitos, chaves, proteções e equipamentos. O atendimento à edificação foi considerado em baixa tensão, conforme a tensão operada pela concessionária local em 110V ou 220V. Os alimentadores foram dimensionados com base o critério de queda de tensão máxima admissível considerando a distância aproximada de 20 metros do quadro geral de baixa tensão até a subestação em poste. Caso a distância seja maior, os alimentadores deverão ser redimensionados.

Os circuitos que serão instalados seguirão os pontos de consumo através de eletrodutos, condutores e caixas de passagem. Todos os materiais deverão ser de qualidade para garantir a facilidade de manutenção e durabilidade.

A partir dos QDL, localizado no pátio coberto, que seguem em eletrodutos conforme especificado no projeto.

Todos os circuitos de tomadas serão dotados de dispositivos diferenciais residuais de alta sensibilidade para garantir a segurança. As luminárias especificadas no projeto preveem lâmpadas de baixo consumo de energia como as fluorescentes e a vapor metálica, reatores eletrônicos de alta eficiência, alto fator de potência e baixa taxa de distorção harmônica.

O acionamento dos comandos das luminárias é feito por seções. Dessa forma aproveita-se melhor a iluminação natural ao longo do dia, permitindo acionar apenas as seções que se fizerem necessária, racionalizando o uso de energia.

### 6.1.1 Normas Técnicas Relacionadas

- NR 10 – *Segurança em Instalações e Serviços em Eletricidade;*
- ABNT NBR 5382, *Verificação de iluminância de interiores;*
- ABNT NBR 5410, *Instalações elétricas de baixa tensão;*
- ABNT NBR 5413, *Iluminância de interiores;*
- ABNT NBR 5444,  *Símbolos gráficos para instalações elétricas prediais;*
- ABNT NBR 5461, *Iluminação;*
- ABNT NBR 5471, *Condutores elétricos;*
- ABNT NBR 6689, *Requisitos gerais para condutos de instalações elétricas prediais;*
- ABNT NBR 10898, *Sistema de iluminação de emergência;*
- ABNT NBR IEC 60081, *Lâmpadas fluorescentes tubulares para iluminação geral;*
- ABNT NBR IEC 60669-2-1, *Interruptores para instalações elétricas fixas residenciais e similares – Parte 2-1: Requisitos particulares - Interruptores eletrônicos;*
- ABNT NBR IEC 60884-2-2, *Plugues e tomadas para uso doméstico e análogo – Parte 2-2: Requisitos particulares para tomadas para aparelhos;*
- ABNT NBR NM 247-1, *Cabos isolados com policloreto de vinila (PVC) para tensões nominais até 450/750 V – Parte 1: Requisitos gerais (IEC 60227-1, MOD);*
- ABNT NBR NM 60669-1, *Interruptores para instalações elétricas fixas domésticas e análogas – Parte 1: Requisitos gerais (IEC 60669-1:2000, MOD);*



Ministério da Educação  
Fundo Nacional de Desenvolvimento da Educação  
Coordenação Geral de Infra-Estrutura - CGEST



– ABNT NBR NM 60884-1, *Plugues e tomadas para uso doméstico e análogo – Parte 1: Requisitos gerais (IEC 60884-1:2006 MOD)*.

GHIVELDER GLEYSER SILVA  
ENGENHEIRO CIVIL  
CREA: 18.048.030-7

**7 ANEXOS**



## 7.1 TABELA DE DIMENSÕES E ÁREAS

Bloco A - Administrativo			
Quantidade	Ambientes	Dimensões Internas (CxLxH)	Áreas Úteis (m <sup>2</sup> )
01	Direção	3,00 x 3,45 x 2,67	11,53
01	Almoxarifado	1,80 x 4,65 x 2,67	8,33
01	Coordenação	3,45 x 4,65 x 2,67	16,04
01	Secretaria	5,85 x 4,65 x 2,67	26,50
01	Sala dos Professores	5,25 x 4,65 x 2,87	25,25
02	Sanitários (feminino e masculino)	1,50 x 2,45 x 2,67	3,67 x 2
01	Circulação	7,55 x 2,40 x 2,67	23,90
<b>Área Útil Bloco A</b>			<b>138,51</b>
Bloco B - Pedagógico			
Quantidade	Ambientes	Dimensões Internas (CxLxH)	Áreas Úteis (m <sup>2</sup> )
01	Auditório	7,32 x 11,85 x 3,12	83,58
01	Biblioteca	7,32 x 9,45 x 3,12	67,71
<b>Área Útil Bloco B</b>			<b>162,30</b>
Bloco C - Pedagógico			
Quantidade	Ambientes	Dimensões Internas (CxLxH)	Áreas Úteis (m <sup>2</sup> )
01	Informática	7,35 x 7,05 x 3,12	50,30
01	Laboratório	7,35 x 9,45 x 3,12	67,94
01	Grêmio	7,35 x 4,65 x 3,12	32,65
<b>Área Útil Bloco C</b>			<b>162,66</b>
Bloco D - Serviço			
Quantidade	Ambientes	Dimensões Internas (CxLxH)	Áreas Úteis (m <sup>2</sup> )
01	Pátio coberto	18,10 x 12,48 x 2,67	224,56
01	Dispensa	3,32 x 2,87 x 2,67	9,48
01	Triagem/lavagem	1,78 x 2,87 x 2,67	4,09
01	Cozinha	5,25 x 5,85 x 2,67	30,70



Ministério da Educação  
Fundo Nacional de Desenvolvimento da Educação  
Coordenação Geral de Infra-Estrutura - CGEST

**FNDE**  
Fundo Nacional  
de Desenvolvimento  
da Educação



Quantidade	Ambientes	Dimensões Internas (CxLxH)	Áreas Úteis (m <sup>2</sup> )
01	Área de serviço	1,34 x 5,25 x 2,67	6,74
01	D.M.L.	1,71 x 1,17 x 2,67	1,99
01	Sanitário	1,30 x 1,23 x 2,67	1,60
01	Banho	1,30 x 1,40 x 2,67	1,80
01	Circulação	1,30 x 1,46 x 2,67	1,46
<b>Área Útil Bloco D</b>			<b>292,13</b>

Áreas Externas ao Bloco de Serviço

01	Compartimento de gás	0,95 x 2,10 x 1,95	2,00
01	Compartimento de lixo	0,95 x 1,80 x 1,95	1,71
<b>Total áreas externas</b>			<b>3,71</b>

Bloco E (E1 e E2) - Pedagógico

Quantidade	Ambientes	Dimensões Internas (CxLxH)	Áreas Úteis (m <sup>2</sup> )
04	Salas de Aula	7,05 x 7,35 x 3,12	50,33 x 4
02	Sanitários (feminino e masculino)	4,65 x 3,80 x 3,12	16,49 x 2
01	Circulação		118,07
<b>Área Útil Bloco E</b>			<b>256,54</b>

Bloco F - Pedagógico

Quantidade	Ambientes	Dimensões Internas (CxLxH)	Áreas Úteis (m <sup>2</sup> )
04	Salas de Aula	7,05 x 7,35 x 3,12	50,33 x 4
02	Vestiários (feminino e masculino)	7,05 x 3,60 x 3,12	16,49 x 2
01	Circulação		112,57
<b>Área Útil Bloco F</b>			<b>256,54</b>

Bloco G - Quadra Coberta

Quantidade	Ambientes	Dimensões Internas (CxLxH)	Áreas Úteis (m <sup>2</sup> )
01	Quadra poliesportiva coberta	24,85 x 36,50 x 8,80	899,17
<b>Área Útil Bloco G</b>			<b>899,17</b>

Bloco H - Espaço

Quantidade	Ambientes	Dimensões Internas (CxLxH)	Áreas Úteis (m <sup>2</sup> )
------------	-----------	----------------------------	-------------------------------



Quantidade	Ambientes	Dimensões Internas (CxLxH)	Áreas Úteis (m <sup>2</sup> )
08	Passarelas (M1)	--	12,96 x 8
06	Passarelas (M2)	--	25,92 x 6
01	Passarelas (M3)	--	38,88
<b>Área Útil Total</b>			<b>298,08</b>

## 7.2 TABELA DE REFERENCIA DE CORES E ACABAMENTOS

Elementos	Ambientes	Especificações	Cores	
Elementos de fechamento, Paredes e Pilares	Fachadas	Pintura acrílica acetinada	Terracota Caramelo Cinza	
		Teiha perfurada (fechamento quadra)	Cinza	
		Pintura esmalte sintético (estrutura metálica)	Terracota	
Portões de Entrada	Entrada	Gradil em aço galvanizado	Terracota	
Janelas	Todos os Ambientes	Folhas das janelas*	Alumínio Natural	
	Salas de Aula	Alisares	Platina	
		Folha de Porta	Terracota	
		Moldura de madeira do visor	Platina	
	Portas	Demais Ambientes	Folha de Porta	Platina
		Box dos Sanitários	Alisares	Terracota
Folha de porta	Branco			
Cobertura - Estrutura metálica	Pátio Coberto	Pintura esmalte sintético	Terracota	
Tetos	Todos os Ambientes	Pintura PVA acabamento fosco	Branco Neve	





**Ministério da Educação**  
**Fundo Nacional de Desenvolvimento da Educação**  
**Coordenação Geral de Infra-Estrutura - CGEST**

**FNDE**  
 Fundo Nacional de Desenvolvimento da Educação



Componentes	Ambientes	Especificações	Cores
Piso	Pátio Coberto e Circulações	Granitina	Cinza claro
		Piso podotátil 30x30cm	Azul
	Demais Ambientes Internos	Cerâmica antiderrapante 40x40cm	Cinza
	Áreas Molhadas	Cerâmica antiderrapante 40x40cm	Branco
	Área de serviço descoberta	Cimento desempenado	Cinza
	Quadra	Piso industrial polido em concreto armado com demarcações coloridas com pintura à base de resina acrílica	Cinza/ azul, amarelo, laranja, branco e verde
Paredes	Pátio aberto	Piso em bloco intertravado de concreto	Natural
	Salas de Aula	Cerâmica 30x40cm (do piso à altura de 0,90m)	Branco
		Roda-meio de 10cm de Madeira (altura de 0,90m do piso)	Verniz Fosco
	Secretaria/Administração	Pintura acrílica (do roda-meio ao teto) acetinada	Marfim
		Cerâmica 30x40cm (do piso à altura de 0,90m)	Branco
		Roda-meio de 10cm de Madeira (altura de 0,90m do piso)	Verniz Fosco
		Pintura acrílica (do roda-meio ao teto) acetinada	Marfim
	Cozinha	Cerâmica 30x40cm (do piso ao teto)	Branco
		Cerâmica 30x40cm (do piso à altura de 1,80m)	Branco
Sanitários e Vestiários	Roda-meio de cerâmica 10x10m (altura 1,80m do piso)	Azul Escuro (Masculino) e Vermelho (Feminino)	



Elementos	Ambientes	Especificações	Cores
		Pintura acrílica (do rodapé ao teto) acetinada	Branco
Reservatório Metálico		Pintura em esmalte sintético	Terracota

### 7.3 TABELA DE ESPECIFICAÇÕES DE LOUÇAS E METAIS

Sanitários feminino e masculino (Bloco A - Administrativo)	
02	Bacia Sanitária Vogue Plus, Linha Conforto com abertura, cor Branco Gelo, código: P.51, DECA, ou equivalente
02	Assento Poliéster com abertura frontal Vogue Plus, Linha Conforto, cor Branco Gelo, código AP.52, DECA, ou equivalente.
02	Ducha Higiénica com registro e derivação Izy, código 1984.C37, ACT.CR, DECA, ou equivalente.
02	Lavatório de canto suspenso com mesa, código: L76, DECA ou equivalente
02	Sifão cromado para lavatório L76, código: 1680.C.100.112
04	Barra de apoio, Linha conforto, código 2305.C, cor cromado, DECA, ou equivalente
02	Barra de apoio em "L" para lavatório DECA L76, em aço inox polido
02	Torneira para lavatório de mesa bica baixa Izy, código 1193.C37, DECA ou equivalente
02	Papeleira Metálica Linha Izy, código 2020.C37, DECA ou equivalente
02	Dispenser Toalha Linha Excellence, código 7007, Melhoramentos ou equivalente
02	Saboneteira Linha Excellence, código 7009, Melhoramentos ou equivalente
Laboratório (Bloco C - Pedagógico)	
03	Cuba Inox Embutir 40x34x17cm, cuba 3, básica, aço inoxidável, c/ válvula, FRANKE, ou equivalente
02	Cuba industrial 50x40 profundidade 30 – HIDRONOX, ou equivalente
05	Torneira para cozinha de mesa bica móvel Izy, código 1167.C37, DECA, ou equivalente
Sanitário - Banho (Bloco D - Serviço)	
01	Bacia Sanitária Convencional Izy, cor Branco Gelo, código P.11, DECA, ou equivalente
01	Assento plástico Izy, código AP.01, DECA, ou equivalente
01	Válvula de descarga: Base Hydra Max, código 4550.404 e acabamento Hydra Max, código 4900.C.MAX 1 1/2", acabamento cromado, DECA ou equivalente
01	Lavatório Pequeno com coluna Ravena/Izy cor Branco Gelo, código: L.915, DECA ou equivalente.
01	Torneira para lavatório de mesa bica baixa Izy, código 1193.C37, DECA ou equivalente
01	Papeleira Metálica Linha Izy, código 2020.C37, DECA ou equivalente
01	Dispenser Toalha Linha Excellence, código 7007, Melhoramentos ou equivalente
01	Saboneteira Linha Excellence, código 7009, Melhoramentos ou equivalente



Ministério da Educação  
Fundo Nacional de Desenvolvimento da Educação  
Coordenação Geral de Infra-Estrutura - CGEST

**FNDE**  
Fundo Nacional  
de Desenvolvimento  
da Educação



01	Chuveiro Maxi Ducha, LORENZETTI, com Mangueira plástica/desviador para duchas elétricas, código 8010-A, LORENZETTI, ou equivalente
01	Acabamento para registro pequeno Linha Izy, código: 4900.C37.PQ, DECA ou equivalente
<b>Área de Serviço e Recepção de Alimentos (Bloco D - Serviço)</b>	
01	Tanque Grande (40 L) cor Branco Gelo, código TQ.03, DECA, ou equivalente
01	Cuba industrial 50x40 profundidade 30 – HIDRONOX, ou equivalente
01	Torneira de parede de uso geral com arejador Izy, código 1155.C37, DECA, ou equivalente
01	Torneira para cozinha de mesa bica móvel Izy, código 1167.C37, DECA, ou equivalente
<b>Cozinha (Bloco D - Serviço)</b>	
05	Cuba Inox Embutir 40x34x17cm, cuba 3, básica, aço inoxidável, c/ válvula, FRANKE, ou equivalente
02	Cuba industrial 50x40 profundidade 30 – HIDRONOX, ou equivalente
05	Torneira para cozinha de mesa bica móvel Izy, código 1167.C37, DECA, ou equivalente
02	Torneira elétrica LorenEasy, LORENZETTI ou equivalente
01	Lavatório Pequeno com coluna Ravana/Izy cor Branco Gelo, código: L.915, DECA ou equivalente.
01	Torneira para lavatório de mesa bica baixa Izy, código 1193.C37, DECA ou equivalente
01	Dispenser Toalha Linha Excellence, código 7007, Melhoramentos ou equivalente
01	Saboneteira Linha Excellence, código 7009, Melhoramentos ou equivalente
<b>Sanitários feminino e masculino (Bloco E (E1 e E2) - Pedagógico)</b>	
04 x 2	Bacia Sanitária Convencional Izy, cor Branco Gelo, código P.11, DECA, ou equivalente
04 x 2	Assento plástico Izy, Código AP.01, DECA, ou equivalente
04 x 2	Válvula de descarga: Base Hydra Max, código 4550.404 e acabamento Hydra Max, código 4900.C.MAX 1 1/2", acabamento cromado, DECA ou equivalente
02 x 2	Bacia Sanitária Vogue Plus, Linha Conforto com abertura, cor Branco Gelo, código: P.51, DECA, ou equivalente
02 x 2	Assento Poliéster com abertura frontal Vogue Plus, Linha Conforto, cor Branco Gelo, código AP.52, DECA, ou equivalente
02 x 2	Ducha Higiénica com registro e derivação Izy, código 1984.C37, ACT.CR, DECA, ou equivalente.
03 x 2	Mictório com Sifão Integrado Branco Gelo, código M715, Deca ou equivalente
03 x 2	Válvula de Mictório Pressmatic Compact Chrome Baixa Pressão - Ref: 17010306 - Docol
08 x 2	Cuba de Embutir Oval cor Branco Gelo, código L.37, DECA, ou equivalente
08 x 2	Sifão cromado para cuba de embutir, código: 1684.C.100.112
08 x 2	Torneira para lavatório de mesa bica baixa Izy, código 1193.C37, DECA ou equivalente
06 x 2	Dispenser papel higiênico em ABS de alta resistência. Capacidade de 1 rolo de Papel Higiénico. Fechamento por chave para evitar furto de material. Linha Latéxia, código 30175768, KIMBERLY CLARK ou equivalente
04 x 2	Dispenser Toalha Linha Excellence, código 7007, Melhoramentos ou equivalente
06 x 2	Saboneteira Linha Excellence, código 7009, Melhoramentos ou equivalente
04 x 2	Barra de apoio, Linha conforto, código 2305.C, cor cromado, DECA, ou equivalente
<b>Vestibulários feminino e masculino (Bloco F - Pedagógico)</b>	
02	Bacia Sanitária Convencional Izy, cor Branco Gelo, código P.11, DECA, ou equivalente
02	Assento plástico Izy, Código AP.01, DECA, ou equivalente

FUNDO NACIONAL DE DESENVOLVIMENTO DA EDUCAÇÃO – FNDE  
585 Q.2 Bloco F Edifício FNDE – 70.070-929 – Brasília, DF  
Telefone: (61) 2022-4165 – Site: www.fnde.gov.br

GHIVELDER SENADILY  
ENGENHEIRO CIVIL  
CREA 1361830-7



**Ministério da Educação**  
**Fundo Nacional de Desenvolvimento da Educação**  
**Coordenação Geral de Infra-Estrutura - CGEST**



02	Válvula de descarga: Base Hydra Max, código 4550.404 e acabamento Hydra Max, código 4900.C.MAX 1 1/4", acabamento cromado, DECA ou equivalente
02	Bacia Sanitária Vogue Plus, Linha Conforto com abertura, cor Branco Gelo, código: P.51, DECA, ou equivalente
02	Assento Poliéster com abertura frontal Vogue Plus, Linha Conforto, cor Branco Gelo, código AP.52, DECA, ou equivalente
02	Ducha Higiénica com registro e derivação Izy, código 1984.C37. ACT.CR, DECA, ou equivalente.
06	Barra de apoio, Linha conforto, código 2305.C, cor cromado, DECA, ou equivalente
02	Barra de apoio em "L" para chuveiro Linha conforto, código 2335 e 2340, em aço inox polido, DECA, ou equivalente
02	Cadeira articulada para banho Linha conforto, código 2355, DECA, ou equivalente
06	Cuba de Embutir Oval cor Branco Gelo, código L.37, DECA, ou equivalente
06	Sifão cromado para cuba de embutir, código: 1684.C.100.112
06	Tomeira para lavatório de mesa bica baixa Izy, código 1193.C37, DECA ou equivalente
08	Chuveiro Maxi Ducha, LORENZETTI, com Mangueira plástica/desviador para duchas elétricas, código 8010-A, LORENZETTI, ou equivalente
08	Acabamento para registro pequeno Linha Izy, código: 4900.C37.PQ, DECA ou equivalente
04	Dispenser papel higiênico em ABS de alta resistência. Capacidade de 1 rolo de Papel Higiénico. Fechamento por chave para evitar furto de material. Linha Laleka, código 30175768, KIMBERLY CLARK ou equivalente
04	Dispenser Toalha Linha Excellence, código 7007, Melhoramentos ou equivalente
04	Saboneteira Linha Excellence, código 7009, Melhoramentos ou equivalente

**Áreas externas / jardim / Circulação**

06	Tomeira de parede de uso geral com bico para mangueira Izy, código 1153.C37, DECA, ou equivalente
----	---

**7.4 TABELA DE ESQUADRIAS**

PORTAS DE VIDRO				
Código	Quantidade	Dimensões internas (LxH)	Tipo	Ambiente
PV 1	02	1,80x 2,10 (2,20x2,50)	02 folhas, de abrir, em vidro, c/ bandeiras laterais e superior.	Circulação bloco A - administrativo

PORTAS DE MADEIRA				
Código	Quantidade	Dimensões internas (LxH)	Tipo	Ambiente
PM 1	18	0,80x 2,10	01 folha, de abrir, em madeira, c/ visor de vidro e chapa metálica.	Auditório, biblioteca, laboratório, sala de informática, sala de grêmio e salas de aula

GHVELDER GLEYSSER SILVA  
 ENGENHEIRO CIVIL  
 CREA 125278/0-7



Ministério da Educação  
Fundo Nacional de Desenvolvimento da Educação  
Coordenação Geral de Infra-Estrutura - CGEST



PORTAS DE MADEIRA				
Código	Quantidade	Dimensões Internas (LxH)	Tipo	Ambiente
PM 2	07	0,80x 2,10	01 folha, de abrir, lisa, em madeira.	Direção, almoxarifado, coordenação, sala de professores, secretaria, cozinha e despensa
PM 3	08	0,80x 2,10	01 folha, de abrir, em madeira, c/ chapa e barra metálica.	Sanitários PNE (adm.), entrada dos sanitários e vestiários
PM 4	16	0,60x 1,60	01 folha, de abrir, lisa, em madeira.	Boxes dos sanitários e vestiários
PM 5	06	0,80x 1,60	01 folha, de abrir, em madeira, c/ barra metálica.	Boxes dos sanitários PNE

PORTAS DE ALUMINIO				
Código	Quantidade	Dimensões Internas (LxH)	Tipo	Ambiente
PA 1	05	0,70x 2,10	01 folha, de abrir, com veneziana	Armário externo, DML e sanitário
PA 2	02	0,80x 2,10	01 folha, de abrir, com vidro e veneziana	Área de serviço e triagem/ lavagem
PA 3	02	1,20x 2,10	02 folhas, de abrir, com vidro e veneziana	Área de serviço e cozinha

PORTÕES DE ALUMINIO				
Código	Quantidade	Dimensões Internas (LxH)	Tipo	Ambiente
PT 1	01	2,00x 1,70	02 folhas, de abrir	Acesso pedestres
PT 2	01	1,80x 1,80	02 folhas, de abrir, com veneziana	Lixo
PT 3	02	1,00x 1,80	02 folhas, de abrir, com	Gás



Ministério da Educação  
Fundo Nacional de Desenvolvimento da Educação  
Coordenação Geral de Infra-Estrutura - CGEST

**FNDE**  
Fundo Nacional  
de Desenvolvimento  
da Educação



PORTOES DE ALUMINIO				
Código	Quantidade	Dimensões Internas (LxH)	Tipo	Ambiente
			veneziana	
PT 4	01	1,20x 1,80	02 folhas, de abrir	Pátio de serviço
PT 5	01	3,00x 1,80	01 folha, de correr	Acesso serviço

JANELAS DE ALUMINIO				
Código	Quantidade	Dimensões Internas (LxH)	Tipo	Ambiente
JA 1	09	0,90x 0,50	Basculante, de alumínio	Banho, cozinha, despensa, DML, sanitário (cozinha) e sanitários PNE (blocoA)
JA 2	04	1,75x 0,55	Basculante, de alumínio	Sanitários feminino e masculino (bloco E)
JA 3	07	2,00x 0,55	Basculante, de alumínio	Sanitários e vestiários femininos (blocos E e F)
JA 4	07	2,20x 0,55	Basculante, de alumínio	Sanitários e vestiários masculinos (blocos E e F)
JA 5	06	1,40x 1,00	Correr, de alumínio	Almoxarifado, coordenação, direção, sala de professores e secretaria
JA 6	03	3,45x 1,00	Correr, de alumínio	Coordenação, sala de professoras e secretaria
JA 7	35	2,00x 1,10	Basculante, de alumínio	Salas de aula, auditório, biblioteca, laboratório, informática e sala de grêmio
JA 8	02	0,90x 1,00	Correr, de alumínio	Cozinha e triagem / lavagem
JA 9	02	1,10x 1,20	Enrolar, de alumínio	Cozinha
JA 10	01	2,10x 1,00	Correr, de alumínio	Cozinha
JA 11	54	2,20x 1,75	Basculante/ correr, de alumínio	Salas de aula, auditório, biblioteca, laboratório,



JANELAS DE ALUMÍNIO				
Código	Quantidade	Dimensões Internas (LxH)	Tipo	Ambiente
				informática e sala de grêmio

Ferragens para Portas em Madeira	
15	Meçaneta, La Fonte, ref. 234 ou equivalente
15	Rosetas, La Fonte, ref. 307 ou equivalente
15	Fechadura, La Fonte, ref. ST2 EVO-55 ou equivalente
15	Cilindro, La Fonte, ref. STE 5 pinos ou equivalente
45	Dobradiças, La Fonte, ref. 95 ou equivalente (3 por porta)
06	Puxadores La Fonte, ref. PH1-32/300 ou equivalente (para portas PM5)
22	Tarjeta metálica La Fonte, tipo livre/ocupado, acabamento cromado, ref. 719 ou equivalente (para portas PM4 e PM5)
14	Barra de apoio para PNE 500 mm, em aço inox polido (para portas PM3 e PM5)

## 7.5 LISTAGEM DE DOCUMENTOS

### DOCUMENTOS

Nome do arquivo	Título
12-ARQ-MED-01_R03	Memorial Descritivo de Arquitetura
12-ARQ-ORÇ-01_R03	Planilha Orçamentária

### PRODUTOS GRÁFICOS - ARQUITETURA - 42 pranchas

Nome do arquivo	Título	Escala
12-ARQ-IMP-GER0-01_R03	Implantação	1:100
12-ARQ-PLB-GER0-02_R03	Planta baixa - Acessibilidade	1:100
12-ARQ-LYT-GER0-03_R03	Layout	1:100
12-ARQ-PGP-GER0-04_R03	Paginação de Piso	1:100
12-ARQ-FOR-GER0-05_R03	Forro	1:100
12-ARQ-COB-GER0-06_R03	Cobertura	1:100
12-ARQ-ESQ-GER0-07_R03	Esquadrias - Detalhamento	indicada
12-ARQ-ESQ-GER0-08_R03	Esquadrias - Detalhamento	indicada
12-ARQ-PLB-ADMA-09_R03	Planta baixa - Bloco A (Administrativo)	1:50
12-ARQ-CRT-ADMA-10_R03	Cortes - Bloco A (Administrativo)	1:50
12-ARQ-FCH-ADMA-11_R03	Fachadas - Bloco A (Administrativo)	1:50
12-ARQ-PLB-PDGB-12_R03	Planta baixa - Bloco B (Pedagógico)	1:50
12-ARQ-CRT-PDGB-13_R03	Cortes - Bloco B (Pedagógico)	1:50
12-ARQ-CRT-PDGB-14_R03	Fachadas - Bloco B (Pedagógico)	1:50
12-ARQ-PLB-PDGC-15_R03	Planta baixa - Bloco C (Pedagógico)	1:50



Ministério da Educação  
Fundo Nacional de Desenvolvimento da Educação  
Coordenação Geral de Infra-Estrutura - CGEST

**FNDE**  
Fundo Nacional  
de Desenvolvimento  
da Educação



Nome do arquivo	Título	Escala
12-ARQ-CRT-PDGC-16_R03	Cortes - Bloco C (Pedagógico)	1:50
12-ARQ-FCH-PDGC-17_R03	Fachadas - Bloco C (Pedagógico)	1:50
12-ARQ-PLB-SERD-18_R03	Planta baixa - Bloco D (Serviço)	1:50
12-ARQ-CRT-SERD-19_R03	Cortes - Bloco D (Serviço)	1:50
12-ARQ-FCH-SERD-20_R03	Fachadas - Bloco D (Serviço)	1:50
12-ARQ-PLB-PDGE-21_R03	Planta baixa - Bloco E (Pedagógico)	1:50
12-ARQ-CRT-PDGE-22_R03	Cortes - Bloco E (Pedagógico)	1:50
12-ARQ-FCH-PDGE-23_R03	Fachadas - Bloco E (Pedagógico)	1:50
12-ARQ-PLB-PDGF-24_R03	Planta baixa - Bloco F (Pedagógico)	1:50
12-ARQ-CRT-PDGF-25_R03	Cortes - Bloco F (Pedagógico)	1:50
12-ARQ-FCH-PDGF-26_R03	Fachadas - Bloco F (Pedagógico)	1:50
12-ARQ-PLB-QDAG-27_R03	Planta baixa - Bloco G (Quadra Coberta)	1:50
12-ARQ-CRD-QDAG-28_R03	Cortes e detalhes - Bloco G (Quadra Coberta)	Indicada
12-ARQ-FCH-QDAG-29_R03	Fachadas - Bloco G (Quadra Coberta)	1:50
12-ARQ-PCD-QDAG-30_R03	Planta, cortes e detalhes - Bloco G (Quadra Coberta)	indicada
12-ARQ-AMP-QDAG-31_R03	Ampliação - Bloco G (Quadra Coberta)	1:20
12-ARQ-AMP-SERD-32_R03	Ampliação - Bloco D (Cozinha)	1:25
12-ARQ-AMP-SERD-33_R03	Ampliação - Bloco D (Despensa e triagem/ lavagem)	1:25
12-ARQ-AMP-SERD-34_R03	Ampliação - Bloco D (A. serviço, banho, sanit., D.M.L.)	1:25
12-ARQ-AMP-PDGE-35_R03	Ampliação - Bloco E e A (Sanitários)	1:25
12-ARQ-AMP-PDGF-36_R03	Ampliação - Bloco F (Vestiários)	1:25
12-ARQ-PLA-PAS0-37_R03	Planta, elevações, cortes e detalhes	1:50
12-ARQ-PLA-PAS0-38_R03	Planta, elevações, cortes e detalhes	1:50
12-ARQ-ELV-GER0-39_R03	Elevações	1:100
12-ARQ-PLA-GER0-40_R03	Planta, elevações, cortes e detalhes	indicada
12-ARQ-PLA-RES0-41_R03	Planta, elevações, cortes e detalhes (Reservatório)	indicada
12-ARQ-PCD-RFR0-42_R03	Sugestão de fechamento para regiões frias	1:50

**PRODUTOS GRÁFICOS - ESTRUTURA - 72 pranchas**

**Estrutura de Concreto**

Nome do arquivo	Título	Escala
12-SFN-PLD-ADMA-01_R03	Locação da obra e blocos de fundação	Indicada
12-SCF-PLD-ADMA-02_R03	Formas	Indicada
12-SCO-PLD-ADMA-03_R03	Formas e pilares	Indicada
12-SCV-DET-ADMA-04_R03	Vigas	Indicada
12-SCV-DET-ADMA-05_R03	Vigas	Indicada
12-SFN-PLD-PDGB-06_R03	Locação da obra e blocos de fundação	Indicada
12-SCF-PLD-PDGB-07_R03	Formas	Indicada
12-SCP-PLD-PDGB-08_R03	Pilares	Indicada
12-SCO-PLD-PDGB-09_R03	Formas e pilares	Indicada
12-SCV-DET-PDGB-10_R03	Vigas	Indicada
12-SCV-DET-PDGB-11_R03	Vigas	Indicada
12-SFN-PLD-PDGC-12_R03	Locação da obra e blocos de fundação	Indicada
12-SCF-PLD-PDGC-13_R03	Formas	Indicada
12-SCP-PLD-PDGC-14_R03	Pilares	Indicada

FUNDO NACIONAL DE DESENVOLVIMENTO DA EDUCAÇÃO - FNDE  
SBS Q.2 Bloco F Edifício FNDE - 70.070-929 - Brasília, DF  
Telefone: (61) 2022-4165 - Site: www.fnde.gov.br

GHIVELDE ALVES SILVA  
ENGENHEIRO CIVIL  
CRE 131950/T





Ministério da Educação  
Fundo Nacional de Desenvolvimento da Educação  
Coordenação Geral de Infra-Estrutura - CGEST



Nome do arquivo	Título	Escala
12-SCO-PLD-PDGC-15_R03	Formas e pilares	Indicada
12-SCV-DET-PDGC-16_R03	Vigas	indicada
12-SCV-DET-PDGC-17_R03	Vigas	indicada
12-SFN-PLD-SERD-18_R03	Locação da obra e blocos de fundação	indicada
12-SCF-PLD-SERD-19_R03	Formas	indicada
12-SCP-PLD-SERD-20_R03	Pilares	indicada
12-SCO-PLD-SERD-21_R03	Formas e pilares	indicada
12-SCV-DET-SERD-22_R03	Vigas	indicada
12-SCV-DET-SERD-23_R03	Vigas	indicada
12-SFN-PLD-PDGE-24_R03	Locação da obra e blocos de fundação	indicada
12-SCF-PLD-PDGE-25_R03	Formas	indicada
12-SCP-PLD-PDGE-26_R03	Pilares	indicada
12-SCO-PLD-PDGE-27_R03	Formas e pilares	indicada
12-SCV-DET-PDGE-28_R03	Vigas	indicada
12-SCV-DET-PDGE-29_R03	Vigas	indicada
12-SFN-PLD-PDGF-30_R03	Locação da obra e blocos de fundação	indicada
12-SCF-PLD-PDGF-31_R03	Formas	indicada
12-SCP-PLD-PDGF-32_R03	Pilares	indicada
12-SCO-PLD-PDGF-33_R03	Formas e pilares	indicada
12-SCV-DET-PDGF-34_R03	Vigas	indicada
12-SCV-DET-PDGF-35_R03	Vigas	indicada
12-SFN-PLD-QDAG-36_R03	Locação da obra e blocos de fundação	indicada
12-SCF-PLD-QDAG-37_R03	Formas	indicada
12-SCF-PLD-QDAG-38_R03	Formas	indicada
12-SCV-DET-QDAG-39_R03	Vigas	indicada
12-SCO-PLD-PASS-40_R03	Locação, fundação, pilares e lajes	indicada
12-SCO-PLD-PASS-41_R03	Locação, fundação, pilares e lajes	indicada
12-SCO-PLD-PASS-42_R03	Locação, fundação, pilares e lajes	indicada

**Estrutura Metálica**

Nome do arquivo	Título	Escala
12-SMT-PLD-ADMA-01_R03	Locação	indicada
12-SMT-PLC-ADMA-02_R03	Planta e corte	indicada
12-SMT-DET-ADMA-03_R03	Detalhes das treliças	indicada
12-SMT-DET-ADMA-04_R03	Detalhes das terças e apoios	indicada
12-SMT-PLD-PDGB-05_R03	Locação	indicada
12-SMT-PLC-PDGB-06_R03	Planta e corte	indicada
12-SMT-DET-PDGB-07_R03	Detalhes das treliças e viga mestra	indicada
12-SMT-DET-PDGB-08_R03	Detalhes das terças tirantes e apoios	indicada
12-SMT-PLD-PDGC-09_R03	Locação	indicada
12-SMT-PLC-PDGC-10_R03	Planta e corte	indicada
12-SMT-DET-PDGC-11_R03	Detalhes das treliças e viga mestra	indicada
12-SMT-DET-PDGC-12_R03	Detalhes das terças tirantes e apoios	indicada
12-SMT-PLD-SERD-13_R03	Locação	indicada
12-SMT-PLC-SERD-14_R03	Planta e corte	indicada
12-SMT-DET-SERD-15_R03	Detalhes das treliças	indicada



**Ministério da Educação**  
**Fundo Nacional de Desenvolvimento da Educação**  
**Coordenação Geral de Infra-Estrutura - CGEST**



12-SMT-DET-SERD-16_R03	Detalhes das terças e apoios	indicada
12-SMT-PLD-PDGE-17_R03	Locação	indicada
12-SMT-PLC-PDGE-18_R03	Planta e corte	indicada
12-SMT-DET-PDGE-19_R03	Detalhes das treliças e viga mestra	indicada
12-SMT-DET-PDGE-20_R03	Detalhes das terças tirantes e apoios	indicada
12-SMT-PLD-PDGF-21_R03	Locação	indicada
12-SMT-PLC-PDGF-22_R03	Planta e corte	indicada
12-SMT-DET-PDGF-23_R03	Detalhes das treliças e viga mestra	indicada
12-SMT-DET-PDGF-24_R03	Detalhes das terças tirantes e apoios	indicada
12-SMT-PLD-QDAG-25_R03	Locação e cargas	indicada
12-SMT-FCH-QDAG-26_R03	Fachadas	indicada
12-SMT-DET-QDAG-27_R03	Detalhes da estrutura	indicada
12-SMT-DET-QDAG-28_R03	Detalhes da estrutura	indicada
12-SMT-DET-QDAG-29_R03	Detalhes da estrutura	indicada
12-SMT-PCD-PASS-30_R03	Planta, cortes e detalhes	indicada

**PRODUTOS GRÁFICOS – HIDRÁULICA – 14 pranchas**

Instalação de Água Fria  
 Esgoto Sanitário  
 Gás Combustível  
 Sistema de Proteção contra Incêndio

Nome do arquivo	Título	Escala
12-HAG-PLB-GER0-01_R03	Planta baixa - Água fria	1:200
12-HAG-PLD-PDGC-02_R03	Plantas baixas e Isométricas - Água fria	indicada
12-HAG-PLD-SERD-03_R03	Plantas baixas e Isométricas - Água fria	indicada
12-HAG-PLD-PDGE-04_R03	Plantas baixas e Isométricas - Água Fria	indicada
12-HEG-PLB-GER0-05_R03	Planta baixa - Esgoto sanitário	1:200
12-HID-PLD-ADMA-06_R03	Planta baixa e detalhes - Água fria e esgoto sanitário	indicada
12-HEG-PLB-PDGC-07_R03	Ampliação - Esgoto sanitário	indicada
12-HEG-PLD-SERD-08_R03	Ampliação e detalhes - Esgoto sanitário	indicada
12-HEG-PLB-PDGE-09_R03	Ampliação - Esgoto sanitário	indicada
12-HID-PLD-PDGF-10_R03	Planta baixa e detalhes - Água fria e esgoto sanitário	indicada
12-HID-PCD-RES0-11_R03	Planta baixa - Reservatório enterrado	indicada
12-HID-PLC-RES0-12_R03	Estrutura - Reservatório enterrado	indicada
12-HGC-PLD-GER0-13_R03	Planta Baixa e Detalhes - Gás combustível	indicada
12-HIN-PLB-GER0-14_R03	Planta Baixa - Sistema de Proteção contra incêndio	1:200

**PRODUTOS GRÁFICOS – ELÉTRICA – 31 pranchas**

**Instalações Elétricas – 110 V**

Nome do arquivo	Título	Escala
12-ELE-PLB-ADMA-01_R03	Planta baixa - Bloco A (Administrativo)	1:50
12-ELE-PLB-PDGB-02-R03	Planta baixa - Bloco B (Pedagógico)	1:50
12-ELE-PLB-PDGC-03-R03	Planta baixa - Bloco C (Pedagógico)	1:50
12-ELE-PLB-PDGD-04-R03	Planta baixa - Bloco D (Serviço)	1:50
12-ELE-PLB-PDGE-05-R03	Planta baixa - Bloco E (Pedagógico)	1:50



Ministério da Educação  
Fundo Nacional de Desenvolvimento da Educação  
Coordenação Geral de Infra-Estrutura - CGEST

**FNDE**  
Fundo Nacional  
de Desenvolvimento  
da Educação



12-ELE-PLB-PDGF-06-R03	Planta baixa - Bloco F (Pedagógico)	1:50
12-ELE-PLB-QDAG-07-R03	Planta baixa - Bloco G (Quadra coberta)	1:50
12-ELE-PLB-GER0-08-R03	Planta baixa geral - Iluminação externa	1:200
12-ELE-PLB-GER0-09-R03	Planta baixa geral	1:200
12-ELE-PLA-GER0-10-R03	Detalhes - Subestação	Indicada
12-ELE-DET-GER0-11-R03	Detalhes	Indicada

**Instalações Elétricas – 220 V**

Nome do arquivo	Título	Escala
12-ELE-PLB-ADMA-01_R03	Planta baixa - Bloco A (Administrativo)	1:50
12-ELE-PLB-PDGB-02-R03	Planta baixa - Bloco B (Pedagógico)	1:50
12-ELE-PLB-PDGC-03-R03	Planta baixa - Bloco C (Pedagógico)	1:50
12-ELE-PLB-PDGD-04-R03	Planta baixa - Bloco D (Serviço)	1:50
12-ELE-PLB-PDGE-05-R03	Planta baixa - Bloco E (Pedagógico)	1:50
12-ELE-PLB-PDGF-06-R03	Planta baixa - Bloco F (Pedagógico)	1:50
12-ELE-PLB-QDAG-07-R03	Planta baixa - Bloco G (Quadra coberta)	1:50
12-ELE-PLB-GER0-08-R03	Planta baixa geral - Iluminação externa	1:200
12-ELE-PLB-GER0-09-R03	Planta baixa geral	1:200
12-ELE-PLA-GER0-10-R03	Detalhes - Subestação	Indicada
12-ELE-DET-GER0-11-R03	Detalhes	Indicada

**Cabeamento estruturado**

Nome do arquivo	Título	Escala
12-ECE-PLD-GER0-01_R03	Planta baixa geral e detalhes	Indicada
12-ECE-PLD-ADMA-02_R03	Planta baixa e detalhes - Bloco A (Administrativo)	Indicada
12-ECE-PLD-PDGB-03_R03	Planta baixa e detalhes - Bloco B (Pedagógico)	Indicada
12-ECE-PLD-PDGC-04_R03	Planta baixa e detalhes - Bloco C (Pedagógico)	Indicada
12-ECE-PLD-SERD-05_R03	Planta baixa e detalhes - Bloco D (Serviço)	Indicada
12-ECE-PLD-PDGE-06_R03	Planta baixa e detalhes - Bloco E (Pedagógico)	Indicada
12-ECE-PLD-PDGF-07_R03	Planta baixa e detalhes - Bloco F (Pedagógico)	Indicada

**Sistema de Proteção contra Descargas Atmosféricas**

Nome do arquivo	Título	Escala
12-EDA-PLD-GER0-01_R03	Planta de cobertura e detalhes	Indicada
12-EDA-PLD-GER0-02_R03	Planta de baixa e detalhes	Indicada



Secretaria de Infraestrutura  
e Desenvolvimento  
Urbano



**PREFEITURA MUNICIPAL DE PACAJUS**  
**SECRETARIA DE INFRAESTRUTURA E DESENVOLVIMENTO URBANO**

# **PROJETOS**

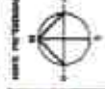

Item	Descrição	Quantidade	Valor Unitário	Valor Total
1	...	...	...	...
2	...	...	...	...
3	...	...	...	...
4	...	...	...	...
5	...	...	...	...
6	...	...	...	...
7	...	...	...	...
8	...	...	...	...
9	...	...	...	...
10	...	...	...	...
11	...	...	...	...
12	...	...	...	...
13	...	...	...	...
14	...	...	...	...
15	...	...	...	...
16	...	...	...	...
17	...	...	...	...
18	...	...	...	...
19	...	...	...	...
20	...	...	...	...
21	...	...	...	...
22	...	...	...	...
23	...	...	...	...
24	...	...	...	...
25	...	...	...	...
26	...	...	...	...
27	...	...	...	...
28	...	...	...	...
29	...	...	...	...
30	...	...	...	...
31	...	...	...	...
32	...	...	...	...
33	...	...	...	...
34	...	...	...	...
35	...	...	...	...
36	...	...	...	...
37	...	...	...	...
38	...	...	...	...
39	...	...	...	...
40	...	...	...	...
41	...	...	...	...
42	...	...	...	...
43	...	...	...	...
44	...	...	...	...
45	...	...	...	...
46	...	...	...	...
47	...	...	...	...
48	...	...	...	...
49	...	...	...	...
50	...	...	...	...

PROPOSTA Nº 001/2011  
 FINE - FUNDOS DE INVESTIMENTO  
 PROJETO PADRÃO - FINE

PROJETO PADRÃO - FINE

Item	Descrição	Quantidade	Valor Unitário	Valor Total
1	...	...	...	...
2	...	...	...	...
3	...	...	...	...
4	...	...	...	...
5	...	...	...	...
6	...	...	...	...
7	...	...	...	...
8	...	...	...	...
9	...	...	...	...
10	...	...	...	...
11	...	...	...	...
12	...	...	...	...
13	...	...	...	...
14	...	...	...	...
15	...	...	...	...
16	...	...	...	...
17	...	...	...	...
18	...	...	...	...
19	...	...	...	...
20	...	...	...	...
21	...	...	...	...
22	...	...	...	...
23	...	...	...	...
24	...	...	...	...
25	...	...	...	...
26	...	...	...	...
27	...	...	...	...
28	...	...	...	...
29	...	...	...	...
30	...	...	...	...
31	...	...	...	...
32	...	...	...	...
33	...	...	...	...
34	...	...	...	...
35	...	...	...	...
36	...	...	...	...
37	...	...	...	...
38	...	...	...	...
39	...	...	...	...
40	...	...	...	...
41	...	...	...	...
42	...	...	...	...
43	...	...	...	...
44	...	...	...	...
45	...	...	...	...
46	...	...	...	...
47	...	...	...	...
48	...	...	...	...
49	...	...	...	...
50	...	...	...	...

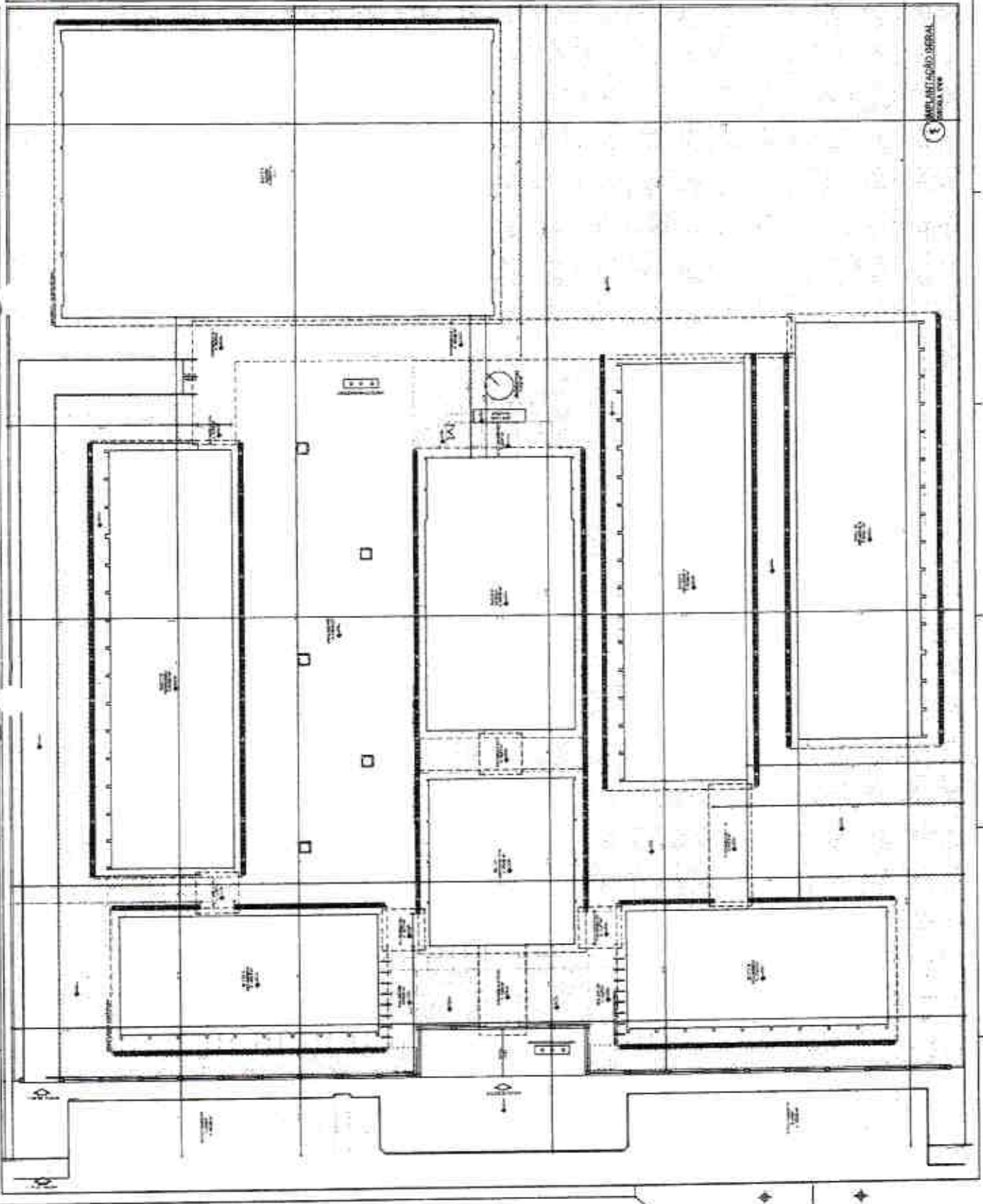

3  
 IMPLANTACAO GERAL  
 ESCOLA 1/20

PROCESSO DE LICITAÇÃO - P.M. DE FACAUA DE ORO  
396  
Página 2

**PROJETO PAVILÃO - FNDE**

PROJETA	PROJ. CIVIL
PROJETA	PROJ. ELTR
PROJETA	PROJ. MECAN
PROJETA	PROJ. HÍDR
PROJETA	PROJ. LUMIN
PROJETA	PROJ. SANEAM

**PROJETO PAVILÃO - FNDE**

DATA	PROJETO
2008/05/12	PROJ. CIVIL
2008/05/12	PROJ. ELTR
2008/05/12	PROJ. MECAN
2008/05/12	PROJ. HÍDR
2008/05/12	PROJ. LUMIN
2008/05/12	PROJ. SANEAM

**PROJETO PAVILÃO - FNDE**

QUANTIDADE	UNIDADE	VALOR
1	PROJ. CIVIL	...
1	PROJ. ELTR	...
1	PROJ. MECAN	...
1	PROJ. HÍDR	...
1	PROJ. LUMIN	...
1	PROJ. SANEAM	...

<b>PROJETO PAVILÃO - FNDE</b>	<b>PROJETO PAVILÃO - FNDE</b>
<b>PROJETO PAVILÃO - FNDE</b>	<b>PROJETO PAVILÃO - FNDE</b>
<b>PROJETO PAVILÃO - FNDE</b>	<b>PROJETO PAVILÃO - FNDE</b>
<b>PROJETO PAVILÃO - FNDE</b>	<b>PROJETO PAVILÃO - FNDE</b>
<b>PROJETO PAVILÃO - FNDE</b>	<b>PROJETO PAVILÃO - FNDE</b>

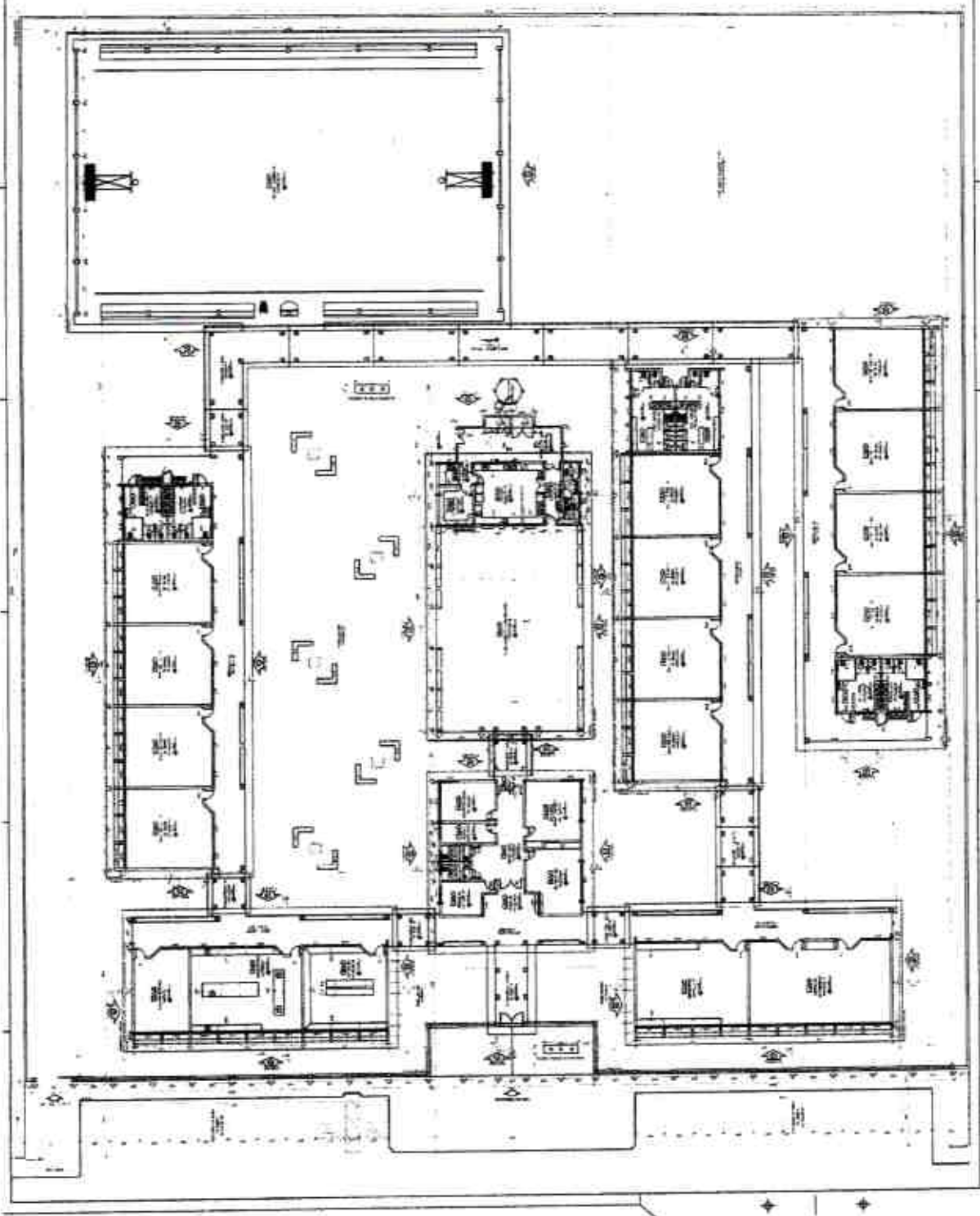

PLANTA BAIXA  
1  
MAY 2008



**ANEXO I**

- **PROJETO BÁSICO**  
(Memoriais descritivos, plantas e justificativas técnicas)
  
- **ORÇAMENTO BÁSICO**  
(Planilha orçamentária)
  
- **CRONOGRAMA FÍSICO-FINANCEIRO**  
(Cronograma de execução da obra e do desembolso financeiro).



(PAPEL TIMBRADO DA PROPONENTE)  
**ANEXO II – MODELO DE APRESENTAÇÃO DE CARTA-PROPOSTA**

Local e data

À  
Prefeitura Municipal de Pacajus  
Comissão Permanente de Licitação

**REF.: CONCORRÊNCIA PÚBLICA Nº 2021.05.12.001 - CP**

Prezados(as) Senhores(as),

Apresentamos a V. Sas., nossa proposta para o objeto do Edital de **CONCORRÊNCIA PÚBLICA Nº 2021.05.12.001 - CP**, cujo objeto é a Execução dos Serviços de Construção de Uma Escola de 12 salas com quadra poliesportiva coberta padrão FNDE no bairro Cumaru, junto a Secretaria de Educação do Município de Pacajus/CE, conforme projeto em anexo, parte integrante deste processo, pelo preço global de R\$ \_\_\_\_\_ (\_\_\_\_\_), com prazo de execução de 360 (trezentos e sessenta) dias.

Caso nos seja adjudicado o objeto da presente licitação, nos comprometemos a assinar o contrato no prazo determinado no documento de convocação, indicando para esse fim o(a) Sr(a). \_\_\_\_\_, portador(a) da carteira de Identidade nº. \_\_\_\_\_ e CPF nº \_\_\_\_\_, como representante legal desta empresa.

Informamos que o prazo de validade da nossa proposta é de **60 (sessenta) dias** corridos, a contar da data da abertura da licitação.

Finalizando, declaramos que assumimos inteira responsabilidade pela execução dos serviços objeto deste Edital e que serão executados conforme exigência editalícia e contratual, e que serão iniciados dentro do prazo de até 10 (dez) dias consecutivos, contados a partir da data de recebimento da Ordem de Serviço.

Atenciosamente,

Carimbo da Empresa e assinatura do(a) representante.

**ANEXO III**  
**01. MODELO DE PLANILHA ORÇAMENTÁRIA**

**CONCORRÊNCIA Nº 2021.05.12.001 - CP.**

**OBJETO:** Execução dos Serviços de Construção de Uma Escola de 12 salas com quadra poliesportiva coberta padrão FNDE no bairro Cumaru, junto a Secretaria de Educação do Município de Pacajus/CE, conforme projeto em anexo, parte integrante deste processo.

**01. PLANILHA ORÇAMENTÁRIA:**

ITEM	ESPECIFICAÇÃO	QTDE	UNID	VALOR - R\$	
				Unitário (sem B.D.I)	TOTAL (sem B.D.I)
<b>VALOR GLOBAL (sem B.D.I)</b>					

Valor R\$ do B.D.I =

Valor global da proposta (R\$) = Valor global da planilha  
orçamentária

+

B.D.I

\_\_\_\_\_ de \_\_\_\_\_ de 20....

Carimbo da Empresa e assinatura do(a) representante.

**ANEXO III**

**02. MODELO CRONOGRAMA FÍSICO-FINANCEIRO**

ITEM	DISCRIMINAÇÃO	VALOR	MÊS 1		MÊS N	
			%	VALOR	%	VALOR
	<b>TOTAL GERAL</b>					
	<b>ACUMULADOS</b>					

**ANEXO III**

**03. TAXAS DE B.D.I - BONIFICAÇÕES E DESPESAS INDIRETAS**

<b>BONIFICAÇÃO E DESPESAS INDIRETAS</b>		<b>VALOR - %</b>	<b>VALOR - R\$</b>
<b>1.0</b>	ADMINISTRAÇÃO CENTRAL		
<b>2.0</b>	DESPESAS FINANCEIRAS		
<b>3.0</b>	RISCO		
<b>4.0</b>	GARANTIA/SEGURO		
<b>5.0</b>	LUCRO		
<b>6.0</b>	TRIBUTOS / IMPOSTOS (PIS/COFINS/ISS)		
<b>VALOR TOTAL DO B.D.I</b>			

\_\_\_\_\_ de \_\_\_\_\_ de 20....

Carimbo da Empresa e assinatura do(a) representante

## ANEXO IV – MINUTA DO CONTRATO

CONTRATO Nº \_\_\_\_\_

**TERMO DE CONTRATO QUE ENTRE SI FAZEM  
A PREFEITURA MUNICIPAL DE PACAJUS,  
ATRAVÉS DA SECRETARIA DE EDUCAÇÃO,  
COM A EMPRESA  
\_\_\_\_\_, PARA  
O FIM QUE A SEGUIR SE DECLARA:**

O Município de Pacajus, pessoa jurídica de direito público interno, com sede Rua Guarany, 600 - Altos - Centro - Pacajus/CE, inscrito no CNPJ/MF sob o nº 07.384.407/0001-09, através da Secretaria de Educação, representado pelo(a) Ordenador(a) de Despesas da Secretaria de Educação, Sr.(a) \_\_\_\_\_, infrafirmado, doravante denominado de CONTRATANTE e, do outro lado, a empresa, \_\_\_\_\_ com endereço à \_\_\_\_\_ em \_\_\_\_\_, Estado do \_\_\_\_\_, inscrito no CNPJ sob o nº \_\_\_\_\_, representada por \_\_\_\_\_, portador(a) do CPF nº \_\_\_\_\_, ao fim assinado(a), doravante denominada de CONTRATADA, de acordo com o Edital de Concorrência nº \_\_\_\_\_, Processo nº \_\_\_\_\_, em conformidade com o que preceitua a Lei Federal nº 8.666/93 e suas alterações posteriores, sujeitando-se os contratantes às suas normas e às cláusulas e condições a seguir ajustadas:

### CLAÚSULA PRIMEIRA - DA FUNDAMENTAÇÃO LEGAL

1.1- Fundamenta-se este contrato na Concorrência nº 2021.05.12.001 - CP, na Lei nº 8.666/93 e suas alterações posteriores e na proposta de preços da CONTRATADA.

### CLAÚSULA SEGUNDA – DO OBJETO

2.1- O presente contrato tem por objeto a Execução dos Serviços de Construção de Uma Escola de 12 salas com quadra poliesportiva coberta padrão FNDE no bairro Cumaru, junto a Secretaria de Educação do Município de Pacajus/CE, conforme projeto(s) em anexo, parte integrante deste processo, parte integrante deste processo, conforme especificações na proposta de preços da CONTRATADA, parte integrante deste processo.

### CLAÚSULA TERCEIRA - DO VALOR E DA DURAÇÃO DO CONTRATO

3.1- A CONTRATANTE pagará à CONTRATADA, pela execução do objeto deste contrato o valor global de R\$ \_\_\_\_\_ (\_\_\_\_\_).

3.2- O contrato terá um prazo de vigência a partir da data da assinatura, até o período de 360 (trezentos e sessenta) dias, podendo ser prorrogado nos casos e formas previstos na Lei nº 8.666, de 21 de junho de 1993 e alterações posteriores.

#### **CLÁUSULA QUARTA - DAS CONDIÇÕES DE PAGAMENTO**

4.1- A fatura relativa aos serviços efetivamente prestados deverá ser apresentada à Secretaria de Educação, até o 10º (décimo) dia útil do mês subsequente à realização dos serviços, para fins de conferência e atestação da execução dos serviços.

4.2. A fatura constará dos serviços efetivamente prestados no período de cada mês civil, de acordo com o quantitativo efetivamente realizado no mês, cujo valor será apurado através de medição;

4.3- Caso a medição seja aprovada pela Secretaria de Educação, o pagamento será efetuado até o 30º (trigésimo) dia após o protocolo da fatura pelo(a) CONTRATADO(A), junto ao setor competente da Prefeitura Municipal de Pacajus.

4.4- A administração poderá deliberar sobre o pagamento antecipado, exclusivamente com relação às parcelas destinadas à instalação de canteiros de obras e/ou mobilização de equipamentos, limitando a despesa até o valor máximo correspondente a 5,0% (cinco por cento) do valor efetivamente orçado/proposto.

#### **CLÁUSULA QUINTA - DO REAJUSTAMENTO DE PREÇO**

5.1- Os preços são firmes e irrevogáveis pelo período de 12 (doze) meses, a contar da data da apresentação da proposta. Caso o prazo exceda a 12 (doze) meses, os preços contratuais poderão ser reajustados, tomando-se por base a data da apresentação da proposta, com base no INCC – Índice Nacional da Construção Civil ou outro equivalente que venha a substituí-lo, caso este seja extinto.

#### **CLÁUSULA SEXTA - DA FONTE DE RECURSOS**

6.1- As despesas decorrentes da contratação correrão por conta da dotação orçamentária nº 1201.12.361.0015.1.021, elemento de despesa nº 44.90.51.00, oriundas do Recurso Federal - Fundação Nacional de Saúde - FUNASA/MS e Tesouro Municipal.

#### **CLÁUSULA SÉTIMA - DAS ALTERAÇÕES CONTRATUAIS**

7.1- A CONTRATADA fica obrigada a aceitar, nas mesmas condições contratuais, acréscimos ou supressões no quantitativo do objeto contratado, até o limite de 25% (vinte e cinco por cento) do valor inicial atualizado do Contrato, conforme o disposto no § 1º, art. 65, da Lei nº 8.666/93 e suas alterações posteriores.

#### **CLÁUSULA OITAVA - DOS PRAZOS**

8.1- Os serviços objeto desta licitação deverão ser executados e concluídos no prazo de 360 (trezentos e sessenta) dias, contados a partir do recebimento da ordem de serviço, podendo ser prorrogado nos termos da Lei 8.666/93 e suas alterações.

8.2- Os pedidos de prorrogação deverão se fazer acompanhar de um relatório circunstanciado e do novo cronograma físico-financeiro adaptado às novas condições propostas. Esses pedidos serão analisados e julgados pela fiscalização da Secretaria de Educação da Prefeitura Municipal de Pacajus.

8.3- Os pedidos de prorrogação de prazos serão dirigidos a Secretaria de Educação, até 10 (dez) dias antes da data do término do prazo contratual.

8.4- Os atrasos ocasionados por motivo de força maior ou caso fortuito, desde que notificados no prazo de 48 (quarenta e oito) horas e aceitos pela Secretaria de Educação da Prefeitura Municipal de Pacajus, não serão considerados como inadimplemento contratual.

#### **CLÁUSULA NONA - DAS OBRIGAÇÕES DA CONTRATANTE**

9.1- A Contratante se obriga a proporcionar à Contratada todas as condições necessárias ao pleno cumprimento das obrigações decorrentes do Termo Contratual, consoante estabelece a Lei nº 8.666/93 e suas alterações posteriores;

9.2- Fiscalizar e acompanhar a execução do objeto contratual;

9.3- Comunicar à Contratada toda e qualquer ocorrência relacionada com a execução do objeto contratual, diligenciando nos casos que exigem providências corretivas;

9.4- Providenciar os pagamentos à Contratada à vista das Notas Fiscais /Faturas devidamente atestadas pelo Setor Competente.

#### **CLÁUSULA DÉCIMA - DAS OBRIGAÇÕES DA CONTRATADA**

10.1- Executar o objeto do Contrato de conformidade com as condições e prazos estabelecidos nesta Concorrência, no Termo Contratual e na proposta vencedora do certame;

10.2- Manter durante toda a execução do objeto contratual, em compatibilidade com as obrigações assumidas, todas as condições de habilitação e qualificação exigidas na Lei de Licitações;

10.3- Utilizar profissionais devidamente habilitados;

10.4 - Substituir os profissionais nos casos de impedimentos fortuitos, de maneira que não se prejudiquem o bom andamento e a boa prestação dos serviços;

10.5- Facilitar a ação da fiscalização na inspeção dos serviços, prestando, prontamente, os esclarecimentos que forem solicitados pela CONTRATANTE;

10.6- Responder perante a Prefeitura Municipal de Pacajus, mesmo no caso de ausência ou omissão da fiscalização, indenizando-a devidamente por quaisquer atos ou fatos lesivos aos seus interesses, que possam interferir na execução do contrato, quer sejam eles praticados por empregados, prepostos ou mandatários seus. A

responsabilidade se estenderá a danos causados a terceiros, devendo a CONTRATADA adotar medidas preventivas contra esses danos, com fiel observância das normas emanadas das autoridades competentes e das disposições legais vigentes;

10.7- Responder, perante as leis vigentes, pelo sigilo dos documentos manuseados, sendo que a CONTRATADA não deverá, mesmo após o término do contrato, sem consentimento prévio, por escrito, da CONTRATANTE, fazer uso de quaisquer documentos ou informações especificadas no parágrafo anterior, a não ser para fins de execução do contrato;

10.8- Providenciar a imediata correção das deficiências e/ ou irregularidades apontadas pela CONTRATANTE;

10.9- Pagar seus empregados no prazo previsto em lei, sendo, também, de sua responsabilidade o pagamento de todos os tributos que, direta ou indiretamente, incidam sobre a prestação dos serviços contratados inclusive as contribuições previdenciárias fiscais e parafiscais, FGTS, PIS, emolumentos, seguros de acidentes de trabalho, etc, ficando excluída qualquer solidariedade da Prefeitura Municipal de Pacajus por eventuais autuações administrativas e/ou judiciais uma vez que a inadimplência da CONTRATADA, com referência às suas obrigações, não se transfere a Prefeitura Municipal de Pacajus;

10.10- Disponibilizar, a qualquer tempo, toda documentação referente ao pagamento dos tributos, seguros, encargos sociais, trabalhistas e previdenciários relacionados com o objeto do CONTRATO;

10.11- Responder, pecuniariamente, por todos os danos e/ou prejuízos que forem causados à União, Estado, Município ou terceiros, decorrentes da prestação dos serviços;

10.12- Respeitar as normas de segurança e medicina do trabalho, previstas na Consolidação das Leis do Trabalho e legislação pertinente;

10.13- Responsabilizar-se pela adoção das medidas necessárias à proteção ambiental e às precauções para evitar a ocorrência de danos ao meio ambiente e a terceiros, observando o disposto na legislação federal, estadual e municipal em vigor, inclusive a Lei nº 9.605, publicada no D.O.U. de 13/02/98;

10.14- Responsabilizar-se perante os órgãos e representantes do Poder Público e terceiros por eventuais danos ao meio ambiente causados por ação ou omissão sua, de seus empregados, prepostos ou contratados;

10.15- A CONTRATADA estará obrigada ainda a satisfazer aos requisitos e atender a todas as exigências e condições a seguir estabelecidas:

a) Prestar os serviços de acordo com o edital e seus anexos, projetos e as Normas da ABNT.



b) Atender às normas da Associação Brasileira de Normas Técnicas (ABNT) e demais normas internacionais pertinentes ao objeto contratado;

c) Responsabilizar-se pela conformidade, adequação, desempenho e qualidade dos serviços e bens, bem como de cada material, matéria-prima ou componente individualmente considerado, mesmo que não sejam de sua fabricação, garantindo seu perfeito desempenho;

d) Registrar o Contrato decorrente desta licitação no CREA, na forma da Lei, e apresentar o comprovante de "Anotação de Responsabilidade Técnica - ART" correspondente, antes da apresentação da primeira fatura, perante a Prefeitura Municipal de Pacajus, sob pena de retardar o processo de pagamento;

### **CLÁUSULA DÉCIMA-PRIMEIRA - DAS SANÇÕES ADMINISTRATIVAS**

11.1- Pela inexecução total ou parcial das obrigações assumidas, garantidas a prévia defesa, a Administração poderá aplicar à CONTRATADA, as seguintes sanções:

a) Advertência.

b) Multas de:

b.1) 10% (dez por cento) sobre o valor contratado, em caso de recusa da licitante VENCEDORA em assinar o contrato dentro do prazo de 05 (cinco) dias úteis, contados da data da notificação feita pela CONTRATANTE;

b.2) 0,3% (três décimos por cento) sobre o valor da parcela não cumprida do Contrato, por dia de atraso na execução do objeto contratual, até o limite de 30 (trinta) dias;

b.3) 2% (dois por cento) cumulativos sobre o valor da parcela não cumprida do Contrato e rescisão do pacto, a critério Secretaria de Educação de Pacajus/CE, em caso de atraso superior a 30 (trinta) dias na execução dos serviços.

b.4) O valor da multa referida nesta cláusulas será descontado "ex-offício" da CONTRATADA, mediante subtração a ser efetuada em qualquer fatura de crédito em seu favor que mantenha junto à Secretaria de Educação de Pacajus/CE, independente de notificação ou interpelação judicial ou extrajudicial;

c) Suspensão temporária do direito de participar de licitação e impedimento de contratar com a Administração, pelo prazo de até 02 (dois) anos;

d) Declaração de inidoneidade para licitar ou contratar com a Administração Pública, enquanto pendurarem os motivos determinantes da punição ou até que a CONTRATANTE promova sua reabilitação.

### **CLÁUSULA DÉCIMA-SEGUNDA - DAS RESCISÕES CONTRATUAIS**

12.1 - A rescisão contratual poderá ser:

12.2- Determinada por ato unilateral e escrito da CONTRATANTE, nos casos enumerados nos incisos I a XII do art. 78 da Lei Federal nº 8.666/93;

12.3- Amigável, por acordo entre as partes, mediante autorização escrita e fundamentada da autoridade competente, reduzida a termo no processo licitatório, desde que haja conveniência da Administração;

12.4- Em caso de rescisão prevista nos incisos XII e XVII do art. 78 da Lei nº 8.666/93, sem que haja culpa do CONTRATADO, será esta ressarcida dos prejuízos regulamentares comprovados, quando os houver sofrido;

12.5- A rescisão contratual de que trata o inciso I do art. 78 acarreta as conseqüências previstas no art. 80, incisos I a IV, ambos da Lei nº 8.666/93.

### **CLÁUSULA DÉCIMA-TERCEIRA - DOS RECURSOS ADMINISTRATIVOS**

13.1- Os recursos cabíveis serão processados de acordo com o que estabelece o art. 109 da Lei nº 8666/93 e suas alterações.

13.2- Os recursos deverão ser interpostos mediante petição devidamente arrazoada e subscrita pelo representante legal da recorrente, dirigida à Comissão de Licitação da Prefeitura Municipal de Pacajus.

13.3- Os recursos serão protocolados na Secretaria de Educação de Pacajus/CE, e encaminhados à Comissão de Licitação.

### **CLAÚSULA DÉCIMA-QUARTA - DO FORO**

14.1- Fica eleito o foro da Comarca de Pacajus/CE, Estado do Ceará, para dirimir toda e qualquer controvérsia oriunda do presente, que não possa ser resolvida pela via administrativa, renunciando-se, desde já, a qualquer outro, por mais privilegiado que seja.

E, por estarem acertados as partes, firmam o presente instrumento contratual em 03 (três) vias para que possa produzir os efeitos legais.

Pacajus/CE, \_\_\_\_ de \_\_\_\_\_ de 20\_\_

.....  
Nome do(a) Ordenador(a) de Despesas  
Ordenador de Despesas da Secretaria  
de Educação  
**CONTRATANTE**

.....  
Representante  
Empresa  
**CONTRATADA**

### **TESTEMUNHAS:**

01. \_\_\_\_\_

Nome:  
CPF/MF:

**02.** \_\_\_\_\_  
Nome:  
CPF/MF

**ANEXO V**

**MODELOS DE DECLARAÇÃO**

**DECLARAÇÃO DO MENOR**

DECLARAMOS, para todos os fins e sob as penas da lei, que não executamos trabalho noturno, perigoso ou insalubre com menores de dezoito anos e de qualquer trabalho com menores de dezesseis anos, salvo na condição de aprendiz, a partir de quatorze anos, em cumprimento ao disposto no inciso XXXIII do art. 7º da Constituição Federal e de conformidade com a exigência prevista no inciso V, do art. 27 da Lei Federal nº 8.666/93 e suas alterações posteriores.

\_\_\_\_\_ de \_\_\_\_\_ de 20\_\_.

Carimbo e assinatura do representante legal da empresa.

**DECLARAÇÃO DE ME OU EPP**

DECLARAMOS, para todos os fins e sob as penas da lei, para usufruir os benefícios previstos nas Leis Complementares nº 123/2006 e 147/2014, que nos enquadrados na condição de: (citar se: Micro Empresa-ME ou Empresa de Pequeno Porte-EPP).

\_\_\_\_\_ de \_\_\_\_\_ de 20\_\_.

Carimbo e assinatura do representante legal da empresa.

**ANEXO VI – MODELO DE CARTA DE FIANÇA BANCÁRIA**  
**(PAPEL TIMBRADO DA INSTITUIÇÃO FINANCEIRA)**

Local e data

À  
Comissão Permanente  
Prefeitura Municipal de \_\_\_\_\_-CE

Ref.: TOMADA DE PREÇOS N° \_\_\_\_\_

Prezados Senhores

Pela presente Carta de Fiança, o Banco \_\_\_\_\_, com sede na rua \_\_\_\_\_, CNPJ n° \_\_\_\_\_, por si diretamente e seus sucessores, se obriga perante a Prefeitura Municipal de \_\_\_\_\_, em caráter irrevogável e irretroatável como fiador solidário e principal pagador, com expressa renúncia ao benefício estatuído no artigo 827 do Código Civil Brasileiro, da firma \_\_\_\_\_, com sede na rua \_\_\_\_\_, CNPJ n° \_\_\_\_\_, da importância de R\$ \_\_\_\_\_ (\_\_\_\_\_), correspondente a \_\_\_\_\_% (\_\_\_\_\_ por cento) do valor estimado para a licitação da TOMADA DE PREÇOS N° \_\_\_\_\_, cujo objeto é a \_\_\_\_\_, no município de \_\_\_\_\_-CE. A presente fiança é prestada para o fim específico de garantir o cumprimento, por parte de nossa afiançada. Por força da presente fiança, obriga-se este Banco a pagar a Prefeitura Municipal de \_\_\_\_\_, no prazo de 24 (vinte e quatro) horas, contado do simples aviso que pela mesma lhe for dado, até o limite do valor fixado acima, quaisquer importâncias cobertas por esta fiança. Esta garantia vigorará pelo prazo de 90 (noventa) dias. Sem Nenhuma objeção ou oposição da nossa afiançada será admitida ou invocada por este Banco para o fim de escusar do cumprimento da obrigação assumida neste ato e por este instrumento perante a Prefeitura Municipal de \_\_\_\_\_.

Declara, ainda, este Banco fiador, que a presente fiança está devidamente contabilizada e que satisfaz às determinações do Banco Central do Brasil e aos preceitos da legislação bancária aplicáveis e que os signatários deste instrumento estão autorizados a prestar a presente fiança. Declara, finalmente, que está autorizado pelo Banco Central do Brasil a expedir Carta de Fiança e que o valor da presente se contém dentro dos limites que lhe são autorizados pela referida entidade federal. A presente fiança foi emitida em 01 (uma) única via.

Local e data

(assinatura)

(assinatura)

Nome do Representante Legal  
da Instituição Financeira/Banco  
**(reconhecer a firma)**

Nome do Representante Legal  
da empresa  
**(reconhecer a firma)**



ESTADO DO CEARÁ

PREFEITURA MUNICIPAL DE PACAJUS



### AVISO DE PUBLICAÇÃO

**ESTADO DO CEARÁ – PREFEITURA MUNICIPAL DE PACAJUS** - A Prefeitura Municipal de Pacajus, através da Comissão Permanente de Licitação, localizada na Rua Guarany, nº 600, Altos, Centro, em Pacajus-CE, comunica aos interessados que no dia 22 de junho de 2021 **às 09:00 horas**, abrirá licitação na modalidade CONCORRÊNCIA PÚBLICA Nº 2021.05.12.001 - CP, cujo objeto é a Execução dos Serviços de Construção de Uma Escola de 12 salas com quadra poliesportiva coberta padrão FNDE no bairro Cumaru, junto a Secretaria de Educação do Município de Pacajus/CE, conforme projeto(s) em anexo, parte integrante deste processo. O edital poderá ser retirado na Comissão Permanente de Licitação, no endereço acima, no horário de 08:00 às 12:00, ou pelo Portal de Licitações dos Municípios no site do Tribunal de Contas do Estado do Ceará-TCE (<https://licitacoes.tce.ce.gov.br/>). Pacajus-CE, 14 de maio de 2021. Sara Wânia de Menezes Pedrosa Leite - Presidente da CPL.

**PUBLICAR**, para circular no dia 17/05/2021, nos seguintes veículos de comunicação:

- **JORNAL DE GRANDE CIRCULAÇÃO (O ESTADO)** .
- **DIÁRIO OFICIAL DO ESTADO DO CEARÁ.**
- **DIÁRIO OFICIAL DA UNIÃO (D.O.U)**



**VENTOS DE SANTA TEREZA ENERGIAS RENOVÁVEIS S/A - CNPJ/MF 13.346.148/0001-24 - NIRE 23300030974. Ata da Assembleia Geral Extraordinária, realizada em 20 de Dezembro de 2018, lavrada em forma de sumário, como faculta o Artigo 130, § 1º da Lei nº 6.404/76. Data, Hora e Local:** A assembleia foi instalada, em primeira convocação, no dia 20 de dezembro de 2018, às 13h25m, na sede da companhia, com endereço na Rodovia CE 021, S/N, KM 08, sala 37, Distrito Industrial, Maracanã, Ceará - CEP: 61.939-906. **Convocação:** Dispensada a publicação do edital de convocação, em razão do comparecimento do Acionista Único representante da totalidade do capital social da Sociedade, nos termos do artigo 128, parágrafo 4º, da Lei nº 6.404/76, de 15.12.1976. **Presentes:** Esteve presente o acionista Único, representando 100% (cem por cento) do capital social da Companhia conforme assinatura no Livro de Presença de Acionistas. **Mesa:** Os trabalhos foram presididos pelo Sr. Eugênio Pacelli Mendonça Dupin e secretariados pela Sra. Almerinda Benevides Leite Barbosa Oliveira. **Ordem do Dia:** Deliberar sobre (i) as renúncias dos diretores Lucas Bezerra de Menezes Alencar Araripe, Clécio Antônio Campodônio Eloy e Francisca Helena Joca Alencar Araripe aos cargos de Diretor Presidente, Diretor Vice-Presidente e Diretora sem Designação específica; (ii) a Eleição de novo membro da diretoria e a eleição do Diretor Eugênio Pacelli Mendonça Dupin ao cargo de Diretor Presidente da Companhia; e; e (iii) Remuneração dos diretores. **Deliberações:** Foram aprovadas, pelo acionista único da companhia, as seguintes deliberações: (i) Aceitar as renúncias dos Srs. Lucas Bezerra de Menezes Alencar Araripe, Clécio Antônio Campodônio Eloy e Francisca Helena Joca Alencar Araripe aos cargos de Diretor Presidente, Diretor Vice-Presidente e Diretora sem Designação específica, nos termos das cartas de renúncia que seguem anexas à presente ata. (ii) Eleição do Sr. **SÉRGIO ARMANDO BENEVIDES FILHO**, brasileiro, casado, engenheiro civil, portador da Carteira de Identidade nº 92002195250 SSP/CE, inscrito no CPF/MF sob o nº 492.446.203-91, residente e domiciliado na Cidade de Fortaleza, Estado do Ceará, à Rua Coronel João Augusto Lima, nº 222, Apto. 902 - Patrulino Ribeiro, para o cargo de **Diretor sem Designação Específica** e a eleição do Diretor sem designação específica **EUGÊNIO PACELLI MENDONÇA DUPIN**, brasileiro, casado, contador, portador da Carteira de Categoria de nº SP - 201976/O-1 T-CE, registrado no CPF(MF) sob o nº 486.116.706-04, residente e domiciliado na Rua Itapuaí, Alphaville, nº 28 - Carara, Eusébio/CE, CEP 61.760-000, ao cargo de **Diretor Presidente** da Companhia, todos com mandato de 03 (três) anos, a contar desta data, sendo permitida a reeleição, estando os termos de posse anexos à presente ata. (iii) a Assembleia determina que os Diretores, ora nomeados, exerceram seus respectivos cargos sem qualquer remuneração. **Encerramento:** nada mais havendo a ser tratado, o Senhor Presidente encerrou a Assembleia Geral Extraordinária, da qual se lavrou a presente ata, na forma de sumário, em duas vias digitadas de igual forma e teor, que vai assinada e rubricada pelos membros da Mesa e acionista, destinando-se uma delas para formação do Livro Registro de Atas das Assembleias Gerais da Companhia. Maracanã, 20 de dezembro de 2018. **ACIONISTA PRESENTE:** SALUS FUNDO DE INVESTIMENTO EM PARTICIPAÇÕES MULTISTRATÉGIA. Declaramos que a presente é cópia fiel da ata original, lavrada em livro próprio. Eugênio Pacelli Mendonça Dupin - Presidente. Almerinda Benevides Leite Barbosa Oliveira - Secretária. Junta Comercial do Estado do Ceará - Certifico registro sob o nº 5238967 em 18/02/2019. Lenira Cardoso de Alencar Serraine - Secretária Geral.

**ESTADO DO CEARÁ - PREFEITURA MUNICIPAL DE SENADOR SÁ - AVISO DO JULGAMENTO DOS DOCUMENTOS DE HABILITAÇÃO -** A Prefeitura Municipal de Senador Sá, através da Comissão Permanente de Licitação, torna público para conhecimento dos interessados, o resultado da fase de julgamento dos documentos de HABILITAÇÃO referente a TOMADA DE PREÇOS Nº 2204.01/2021, cujo o OBJETO é a CONTRATAÇÃO DE EMPRESA PARA PRESTAÇÃO DE SERVIÇOS TÉCNICOS ESPECIALIZADOS DE CONSULTORIA E ACESSORIA JURÍDICA PARA REPRESENTAR OS INTERESSES DOS ÓRGÃOS DO MUNICÍPIO DE SENADOR SÁ - CE, PERANTE OS TRIBUNAIS DE JUSTIÇA COMUM E PERANTE OS TRIBUNAIS SUPERIORES, ATUANDO, AINDA, FRENTE AOS ÓRGÃOS ADMINISTRATIVOS MUNICIPAIS, ESTADUAIS E FEDERAIS, NOS PROCEDIMENTOS DE INTERESSE DO MUNICÍPIO DE SENADOR SÁ/CE, CONFORME PROJETO BÁSICO, EMPRESA(S) HABILITADA(S): RODRIGUES & SOUSA ADVOGADOS ASSOCIADOS e RENAN MARTINS ALBUQUERQUE ADVOGADOS ASSOCIADOS, por atender todas as exigências do edital. EMPRESA(S) INABILITADA(S): OSMANIEL VASCONCELOS LEITE SOCIEDADE INDIVIDUAL DE ADVOCACIA, R.10 PRODUÇÕES E SERVIÇOS - ME, O. DOS REIS BRANDÃO EIRELI - ME, F. AIRTON VICTOR - ME e MAKRO EMPREENDIMENTOS por não preencher os requisitos do edital, conforme motivos constantes em ata. A ata de julgamento da habilitação do certame em referência, com as razões que motivaram o posicionamento da Comissão Permanente de Licitação, encontra-se à disposição dos interessados, para consulta, na Av. 23 de Agosto, S/N, Centro - Senador Sá-CE, bem como no sítio do Tribunal de Contas do Estado do Ceará. Fica, portanto, aberto o prazo recursal previsto no Art. 109, I, alínea "a" da Lei nº 8.666/93 e atualizações, ficando desde já agendada a sessão para a abertura dos envelopes "Proposta de Preços", caso não haja recursos, para o dia 25 de Maio de 2021, às 09:00 horas. Senador Sá - CE, 14 de Maio de 2021.

**Estado do Ceará - Prefeitura Municipal de Brejo Santo - Secretarias Diversas - Resultado do Julgamento da Habilitação - Licitação: Tomada de Preços Nº. TP-04.27.1/2021-DIVERSAS.** Objeto: Contratação de serviço técnico especializado de assessoria administrativa na área de gestão de recursos humanos, para atender as necessidades dos diversos Órgãos Administrativos (Secretarias) da Prefeitura Municipal de Brejo Santo-Ce, conforme especificações constantes no termo de referência. A comissão permanente de licitação torna públicos os seguintes resultados: Empresa(s) Habilitada(s): apenas a empresa LJ Macêdo Administração e Contabilidade LTDA, inscrita no CNPJ sob o nº. 39.665.581/0001-16. Empresa(s) Inabilitada(s): a empresa Reserra Contabilidade, inscrita no CNPJ sob o nº. 39.398.784/0001-93; a empresa Allamo Edgar Fernandes Rolim, inscrita no CNPJ sob o nº. 22.853.186/000164 e, por último, a empresa Cicero Antônio Bezerra Vieira, inscrita no CNPJ sob o nº. 34.239.627/0001-11, conforme motivações circunstanciadas na ata da 1ª (Primeira) sessão pública, que ocorreu no dia (13/05/2021) a partir das 08h:00m (Horário Local). Considerando o descredenciamento de dois dos quatro representantes legais e, a ausência de um deles até o final da sessão pública, será concedido o prazo recursal de 05 (cinco) dias úteis, previsto no art. 109, inciso I, alínea "a" da Lei Federal nº 8.666/93 e suas posteriores alterações, cujo termo inicial se dará a partir do primeiro dia útil imediatamente posterior ao dia da circulação do resultado da habilitação na imprensa oficial. Maiores informações na Rua José Matias Sampaio, nº. 234, Centro, Brejo Santo, Ceará ou através do fone (88) 3531-1042, das 08h:00m às 12h:00m. **Érton George Sales Bernardo - Presidente da CPL/PMBS.**

**Estado do Ceará - Prefeitura Municipal de Cedro - Extrato do Contratual.** O Município de Cedro/CE, torna público o Extrato dos Contratos decorrente do Pregão Eletrônico Nº. 1103.01/2021-04, cujo objeto é a aquisição de gêneros alimentícios para atender os Programas Assistenciais da Secretaria do Trabalho e Assistência Social do Município de Cedro - CE. Contratadas: Comercial RL LTDA - ME, com sede na Cidade de Juazeiro do Norte-CE, à Av. Presidente Castelo Branco, nº 3318, Bairro Tiradentes, inscrita no CNPJ/MF nº 15.408.077/0001-72, CGF: 06.617383-3, CEP: 63.031-182, neste ato representada pelo Sr. Murilo Nascimento dos Santos, inscrito no CPF/MF nº. 617.240.843-72. Contrato Nº 1005.01/2021-04 - com o valor de R\$ 8.099,00 (oito mil e noventa e nove reais) - Lote V; JM Donna de Freitas Araújo - ME, com sede na Cidade de Quixelô-CE, à Rua Pedro Gomes de Araújo, nº 50, Bairro Centro, inscrita no CNPJ/MF nº 12.240.925/0001-99, CGF: 06.071316-0, CEP: 63.515-900, neste ato representada pela Sra. Josefa Maria Donna de Freitas Araújo, inscrita no CPF/MF nº 325.543.033-04. Contrato Nº 1005.02/2021-04 - com o valor de R\$ 22.479,64 (vinte e dois mil quatrocentos e setenta e nove reais e sessenta e quatro centavos) - Lote I, R\$ 27.899,25 (vinte e sete mil oitocentos e noventa e nove reais e vinte e cinco centavos) - Lote VII; P N Feitosa Sancho - ME, com sede na Cidade de Várzea Alegre-CE, à Rua Pedro Gonçalves, nº 155, Bairro Centro, inscrita no CNPJ/MF nº 23.707.218/0001-86, CGF: 06.477211-0, CEP: 63.400-000, neste ato representada pelo Sr. Paulo Nailson Feitosa Sancho, inscrito no CPF/MF nº 034.868.433-97. Contrato: Nº 1005.03/2021-04 - com o valor de R\$ 174.499,93 (cento e setenta e quatro mil quatrocentos e noventa e nove reais e noventa e três centavos) - Lote II, R\$ 2.299,24 (dois mil duzentos e noventa e nove reais e vinte e quatro centavos) - Lote III, R\$ 40.653,82 (quarenta mil seiscentos e cinquenta e três reais e oitenta e dois centavos) - Lote V e R\$ 4.911,60 (quatro mil novecentos e onze reais e sessenta centavos) - Lote VI. Da Vigência: Até 31 de dezembro de 2021. Ordenadora de Despesa: Luciana Vieira Marques Viana - Secretária Municipal do Trabalho e Assistência Social. **Cedro-CE, 11 de maio de 2021. Luciana Vieira Marques Viana - Secretária Municipal do Trabalho e Assistência Social.**

**Estado do Ceará - Prefeitura Municipal de Pacajus.** A Prefeitura Municipal de Pacajus, através da Comissão Permanente de Licitação, localizada na Rua Guarany, nº 600, Altos, Centro, em Pacajus-CE, comunica aos interessados que no dia 22 de junho de 2021 às 09:00 horas, abrirá Licitação na modalidade Concorrência Pública Nº 2021.06.12.001 - CP, cujo objeto é a execução dos serviços de construção de uma Escola de 12 salas com quadra poliesportiva coberta Padrão FNDE no Bairro Cumaru, junto a Secretaria de Educação do Município de Pacajus/CE, conforme projeto(s) em anexo, parte integrante deste processo. O edital poderá ser retirado na Comissão Permanente de Licitação, no endereço acima, no horário de 08:00 às 12:00 horas, ou pelo Portal de Licitações dos Municípios no site do Tribunal de Contas do Estado do Ceará-TCE (<https://licitacoes.tce.ce.gov.br/>). **Pacajus-CE, 14 de maio de 2021. Sara Wânia de Menezes Pedrosa Leite - Presidente da CPL.**

**Estado do Ceará - Prefeitura Municipal de Graça - Aviso de Licitação.** O Presidente da Licitação deste Município torna público que no dia 02 de junho de 2021 às 09:00 horas, estará abrindo Licitação na modalidade Tomada de Preço Nº 1305.01/2021, cujo objeto é a ampliação de lavatórios, fossas, caixa d'água e aberturas de janelas nas Escolas Municipais para a retomada das atividades presenciais em meio a pandemia do covid-19. O Edital estará disponível, no horário de atendimento ao público de 07:30h às 11:30h e <http://www.graca.ce.gov.br/>. Informações pelo fone: 0\*\*88 - 3656.1255, ou no endereço à Av. José Cândido de Carvalho, 483 - Centro. **Graça - CE, 14 de maio de 2021. Samuel de Castro Marques - Presidente.**

