



PREFEITURA MUNICIPAL DE PACAUJUSS

PAVIMENTAÇÃO ASFALTICA DOS ACOSTAMENTOS DA RUA DE ACESSO AO MUNICIPIO DE PACAUJUSS POR CHOROZINHO

LOCAL AV. EXPEDITO CHAVES CAVALCANTE

TABELA SEINFRA 24.1 DESONERADA

DATA: 08/01/2019

BDI: 25,57% PARA SERVIÇOS



PREFEITURA DE
PACAUJUSS
RECONSTRUINDO COM O POVO

CRONOGRAMA FÍSICO/FINANCEIRO

RUA	SERVIÇOS	30 dias		60 dias		90 dias		GERAL		
		R\$ total	%	R\$ total	%	R\$ total	%	TOTAL (%)	VALOR C/ BDI (R\$)	PERC. (%)
1	ADMINISTRAÇÃO DA OBRA	6.251,83	30,00	8.335,78	40,00	6.251,83	30,00	100,00	20.839,44	5,66%
2	SERVIÇOS PRELIMINARES	5.067,22	30,00	6.756,29	40,00	5.067,22	30,00	100,00	16.890,72	4,58%
3	PAVIMENTAÇÃO EM CBUQ	95.871,92	30,00	127.829,22	40,00	95.871,92	30,00	100,00	319.573,06	86,74%
4	LIMPEZA FINAL DA OBRA	3.333,12	30,00	4.444,16	40,00	3.333,12	30,00	100,00	11.110,40	3,02%
TOTAL SIMPLES		110.524,09	30,00%	147.365,45	40,00%	110.524,09	30,00%	100,00%	368.413,62	100,00%
TOTAL ACUMULADO		110.524,09	30,00%	257.889,53	70,00%	368.413,62	100,00%			
TOTAL ACUMULADO C/BDI		110.524,09		257.889,53		368.413,62			R\$ 368.413,62	100,00%

GHINELDER DE SOUZA
ENGENHEIRO CIVIL
CREA: 1.183.0-1
SEINFRA PACAUJUSS



PREFEITURA MUNICIPAL DE PACAJUS
SECRETARIA DE INFRAESTRUTURA E DESENVOLVIMENTO URBANO

COMPOSIÇÃO DE BDI

23 DE MAIO DE 1935

PACAJÚS/2019

GHIVELDER GLEYBER SILVA
ENGENHEIRO CIVIL
CREA: 19138/1830-7
SEINFRA PACAJUS/ICE



PREFEITURA MUNICIPAL DE PACAJUS

OBRA: PAVIMENTAÇÃO ASFÁLTICA DOS ACOSTAMENTOS DA RUA DE ACESSO AO MUNICÍPIO DE PACAJUS
 LOCAL AV. EXPEDITO CHAVES CAVALCANTE
 TABELA SINAPI 11/2018 DESONERADA, SEINFRA 26.1 DESONERADA
 DATA: 08/01/2019
 BDI: 25,57%

COMPOSIÇÃO DE BDI

COD	DESCRIÇÃO	%
	Despesas Indiretas	
AC	Administração central	4,01
DF	Despesas financeiras	1,11
R	Riscos	0,56
	Despesas Indiretas	5,68

	Benefício	
S + G	Garantia/seguros	0,74
L	Lucro	6,90
	Benefício	7,64

I	Impostos	9,35
	PIS	0,65
	COFINS	3,00
	ISS	1,20
	CPRB (4,5%, Apenas quando tiver desoneração INSS)	4,50
	TOTAL DOS IMPOSTOS	9,35

BDI =	25,57%
--------------	---------------

$$BDI = \frac{(1 + AC + S + R + G)(1 + DF)(1 + L)}{(1 - I)} - 1$$

GHIVELDER GLENCE SILVA
 ENGENHEIRO CIVIL
 CREA: 191361830-7
 SEINFRA PACAJUS/CE

PREFEITURA MUNICIPAL DE PACAJUS
SECRETARIA DE INFRAESTRUTURA E DESENVOLVIMENTO URBANO

**ENCARGOS SOCIAIS SOBRE A MÃO
DE OBRA**

23 DE MAIO DE 1935

PREFEITURA MUNICIPAL DE PACAJUS

OBRA: PAVIMENTAÇÃO ASFÁLTICA DOS ACOSTAMENTOS DA RUA DE ACESSO AO MUNICÍPIO DE PACAJUS POR CHOROZINHO

LOCAL: AV. EXPEDITO CHAVES CAVALCANTE

TABELA: SINAPI 11/2018 DESONERADA, SEINFRA 26.1 DESONERADA

DATA: 08/01/2019

BDI: 25,57% PARA SERVIÇOS

ENCARGOS SOCIAIS SOBRE A MÃO DE OBRA (COM DESONERAÇÃO)

CÓDIGO	DESCRIÇÃO	HORISTA	MENSALISTA
		%	%
GRUPO A			
A1	INSS	0,00	0,00
A2	SESI	1,50	1,50
A3	SENAI	1,00	1,00
A4	INCRA	0,20	0,20
A5	SEBRAE	0,60	0,60
A6	Salário Educação	2,50	2,50
A7	Seguro Contra Acidentes de Trabalho	3,00	3,00
A8	FGTS	8,00	8,00
A9	SECONCI	0,00	0,00
A	Total dos Encargos Sociais Básicos	16,80	16,80
GRUPO B			
B1	Repouso Semanal Remunerado	17,87	Não incide
B2	Feriados	3,71	Não incide
B3	Auxílio-Enfermidade	0,92	0,70
B4	13º Salário	10,97	8,33
B5	Licença Paternidade	0,07	0,05
B6	Faltas Justificadas	0,73	0,56
B7	Dias de Chuva	1,66	Não incide
B8	Auxílio Acidente de Trabalho	0,11	0,08
B9	Férias Gozadas	11,26	8,55
B10	Salário Maternidade	0,03	0,02
B	Total dos Encargos Sociais que recebem incidências de A	47,33	18,29
GRUPO C			
C1	Aviso Prévio Indenizado	7,07	5,37
C2	Aviso Prévio Trabalhado	0,17	0,13
C3	Férias Indenizadas	3,17	2,41
C4	Depósito Rescisão sem Justa Causa	5,01	3,81
C5	Indenização Adicional	0,59	0,45
C	Total dos Encargos Sociais que não recebem incidências de A	16,01	12,17
GRUPO D			
D1	Reincidência de Grupo A sobre Grupo B	7,95	3,07
D2	Reincidência de Grupo A sobre Aviso Prévio Trabalhado e Reincidência do	0,59	0,45
D	Total de Reincidências de um grupo sobre o outro	8,54	3,52
GRUPO E			
E1			
E1	Total dos Encargos Sociais Complementares	0,00	0,00
TOTAL (A + B + C + D + E)		88,68	50,78



PREFEITURA MUNICIPAL DE PACAJUS
SECRETARIA DE INFRAESTRUTURA E DESENVOLVIMENTO URBANO



ESPECIFICAÇÕES TÉCNICAS

23 DE MAIO DE 1935

GHIVELDER GLEYSER SILVA
ENGENHEIRO CIVIL
CREA: 191461830-7
BEINFRA/PACAJUS/ICE

PREFEITURA MUNICIPAL DE PACAJUS
SECRETARIA DE INFRAESTRUTURA E DESENVOLVIMENTO URBANO
ESPECIFICAÇÕES TÉCNICAS

GENERALIDADES

OBJETIVO

Estas Especificações têm por objetivo estabelecer as condições técnicas (normas e especificações para materiais e serviços) que presidirão o desenvolvimento da obra de **PAVIMENTAÇÃO ASFÁLTICA DOS ACOSTAMENTOS DA RUA DE ACESSO AO MUNICÍPIO DE PACAJUS ENTRADA POR CHOROZINHO**, na sede do município de Pacajus-CE.

CONTRATO – DISPOSIÇÃO CONTRATUAIS

As disposições referentes a pagamento, paralisação da obra, prazos, reajustamentos, multas e sanções, recebimento ou rejeição de serviços, responsabilidades por danos a terceiros e, de modo geral, as relações entre a Prefeitura Municipal de Pacajus e a empreiteira, acham-se consubstanciadas no Edital de Licitação, no contrato e nos dispositivos legais concernentes à matéria. Estas Especificações, os projetos e o orçamento da empreiteira fazem parte integrante do contrato, valendo como se nele estivessem transcritos, devendo esta circunstância constar do Edital de Licitação.

PROJETOS

A execução das obras deverá obedecer integral e rigorosamente aos projetos, especificações e detalhes que serão fornecidos ao construtor, com todas as características necessárias à perfeita execução dos serviços.

Compete à empreiteira fazer minucioso estudo, verificação e comparação de todos os desenhos dos projetos arquitetônico, estrutural, de instalações, das especificações e demais documentos integrantes da documentação técnica fornecida pelo proprietário para execução da obra.

Dos resultados desta verificação preliminar deverá a empreiteira dar imediata comunicação escrita ao proprietário, apontando discrepâncias, omissões ou erros que tenha observado, inclusive sobre qualquer transgressão às normas técnicas, regulamentos ou leis em vigor, de forma a serem sanados os erros, omissões ou discrepâncias que possam trazer embaraço ao perfeito desenvolvimento das obras.

PREFEITURA MUNICIPAL DE PACAJUS
SECRETARIA DE INFRAESTRUTURA E DESENVOLVIMENTO URBANO
ESPECIFICAÇÕES TÉCNICAS

FISCALIZAÇÃO

A Prefeitura manterá nas obras engenheiros e prepostos seus, conveniente credenciados junto aos construtores e sempre adiante designados por fiscalização, com autoridade para exercer, em nome da Prefeitura, toda e qualquer ação de orientação geral, controle e fiscalização das obras e serviços de construção. As relações mútuas entre a Prefeitura e cada contratado serão mantidas por intermédio da fiscalização. A empreiteira é obrigada a facilitar meticulosa fiscalização dos materiais e execução das obras e serviços contratados, facultando à fiscalização o acesso a todas as partes das obras.

Obriga-se, ainda, a facilitar a vistoria de materiais em depósitos ou quaisquer dependências onde se encontrem.

Qualquer reclamação da fiscalização sobre defeito essencial em serviço executado ou material posto na obra será feita ao construtor pelo fiscal através de notificação feita no livro de ocorrências da obra.

Caso as exigências contidas na notificação não sejam atendidas num prazo de 72 (setenta e duas horas), fica assegurado à fiscalização o direito de ordenar a suspensão das obras e serviços, sem prejuízo das penalidades cabíveis ao construtor e sem que este tenha direito a qualquer indenização.

O construtor é obrigado a retirar da obra, imediatamente após recebimento de notificação da fiscalização, qualquer empregado, operário ou subordinado seu que, conforme disposto na citada notificação, tenha demonstrado conduta nociva ou incapacidade técnica.

A fiscalização e a construtora deverão promover e estabelecer o entrosamento dos diferentes serviços quando houver mais de uma firma contratada na mesma obra, de modo a proporcionar andamento harmonioso da obra em seu conjunto. Em casos complicados a fiscalização terá poderes para decidir as questões, de forma definitiva e sem apelação.

Todas as ordens de serviços e comunicações da fiscalização à empreiteira serão transmitidas por escrito e só assim produzirão seus efeitos. Com este fim o construtor manterá na obra um livro de ocorrências, no qual a fiscalização fará anotação de tudo o que estiver relacionado com a execução dos serviços contratados tais como alterações, dias de chuva, serviços extraordinários, reclamações e notificações de reparos, datas de concretagem e retiradas de forma e/ou escoramentos e demais elementos técnicos ou administrativos de controle da obra.

PREFEITURA MUNICIPAL DE PACAJUS
SECRETARIA DE INFRAESTRUTURA E DESENVOLVIMENTO URBANO
ESPECIFICAÇÕES TÉCNICAS

Após o recebimento provisório da obra, o livro de ocorrências será encerrado pela fiscalização e pela empreiteira e entregue a Prefeitura.

CONSIDERAÇÕES GERAIS

Trata-se de um projeto que tem por objetivo a **PAVIMENTAÇÃO ASFÁLTICA DOS ACOSTAMENTOS DA RUA DE ACESSO AO MUNICÍPIO DE PACAJUS ENTRADA POR CHOROZINHO**, na sede do município de Pacajus-CE.

Cada acostamento deverá ser pavimentado de acordo com as Larguras e extensões projetadas podendo estas dimensões ser observadas na Peça Gráfica da via onde teremos a Planta com Estaqueamento e a dimensão da seção da via, bem como perfil longitudinal. Na memória de cálculo encontramos precisamente, conforme a planta, as larguras e suas variações em cada estaca ou ponto de transição.

Para melhor organizar as peças gráficas e planejamento existe uma planta de Localização em cada uma das pranchas onde são identificadas todas as localidades onde acontecerão intervenções. Para cada localidade existe uma planta de situação onde se observa a planta da localidade e com a iluminação das vias a serem pavimentadas.

ESTUDOS TOPOGRÁFICOS

Os estudos topográficos foram executados de acordo com as Instruções de Serviço para Estudo Topográfico para Implantação e Pavimentação de Rodovias contidas no Manual de Serviços para Estudos e Projetos Rodoviários do DER.

Foi utilizada uma Estação Total marca TOPCON GTS-209 para levantamento planialtimétrico das seções das vias e o software licenciado Autodesk Civil 3D 2012 para processamento e edição da topografia.

Os estudos topográficos foram desenvolvidos basicamente a partir da execução das seguintes atividades:

- Locação dos Eixos das ruas objeto de intervenção;
- Seções transversais;
- Amarrações do Eixo; e.

PREFEITURA MUNICIPAL DE PACAJUS
SECRETARIA DE INFRAESTRUTURA E DESENVOLVIMENTO URBANO
ESPECIFICAÇÕES TÉCNICAS

- Levantamentos Especiais, Cadastro, Drenagem, Pavimento Existente, etc;

ESTUDOS GEOTÉCNICOS

De acordo com as características apresentadas e a prática usual consagrada no município não se fez necessária a realização de ensaios de capacidade de carga, tendo em vista que o solo das diversas ruas apresenta boas condições para a execução desse tipo de intervenção, uma vez que se apresenta bastante compactado em função do tráfego contínuo ao longo do tempo. Porém devido ao excessivo tráfego de veículos pesados na região torna-se necessário a execução de camada de solo-brita para ao aumento da vida útil das referidas vias.

ESTUDOS HIDROLÓGICOS

Os estudos hidrológicos foram executados de acordo com as Instruções de Serviço do DER e normas da ABNT.

Este estudo abrangeu as seguintes etapas:

- Determinação das características das bacias hidrográficas;
- Elaboração de cálculos, a partir dos dados obtidos e das determinações feitas, para conhecimento das condições em que se verificam o escoamento superficial.

A finalidade da orientação adotada no estudo é obter os elementos de natureza hidrológica que permitam:

- Dimensionamento hidráulico das pequenas obras de drenagem a serem construídas.

PROJETO GEOMÉTRICO

O Projeto Geométrico foi elaborado conforme as Instruções de Serviço para Projeto Geométrico do Manual de Serviços para Estudos e Projetos Rodoviários do DER. Este projeto estabelecerá a caracterização geométrica do sistema viário – Eixo Principal, através da determinação dos parâmetros geométricos de seus alinhamentos, horizontal e vertical e seção transversal-tipo.

Os elementos utilizados no desenvolvimento do Projeto Geométrico foram obtidos através do levantamento topográfico. Estes dados serviram de base para a elaboração do projeto em planta e perfil, assim como, para a definição das características técnicas e operacionais, tendo-se adotado a seguinte metodologia:

PREFEITURA MUNICIPAL DE PACAJUS
SECRETARIA DE INFRAESTRUTURA E DESENVOLVIMENTO URBANO
ESPECIFICAÇÕES TÉCNICAS

- Os alinhamentos horizontais foram definidos de acordo com a topografia local.
- Os alinhamentos verticais foram posicionados próximos às cotas do terreno natural buscando minimizar, na medida do possível, a movimentação de terras e respeitando as rampas e concordância de curvas verticais mínimas, recomendadas pelas normas vigentes. Foram também observadas as alternativas a drenagem e as concordâncias entre as vias projetadas. O greide projetado foi lançado adotando uma rampa máxima de 12% e mínima de 0,5%.

Nos desenhos em planta são indicados os elementos das curvas horizontais, as amarrações, os marcos de apoio e as obras de arte correntes. No perfil longitudinal, estão indicados os elementos básicos do greide de pavimentação, quais sejam: rampas, comprimentos de tangentes e das curvas de concordância e as obras de arte correntes.

PROJETO DE PAVIMENTAÇÃO EM ASFALTO

O Projeto de Pavimentação da rua foi elaborado de acordo com as Instruções de Serviço para Projeto de Pavimentação contidas no Manual de Serviços para Estudos e Projetos Rodoviários do DER, nos Manuais pertinentes do DNIT bem como nas diretrizes propostas para elaboração de projetos financiadas pelos Ministérios das Cidades e Turismo.

Serão executadas calçadas de piso cimentado com acessibilidade ao longo do trecho projetado.

Todo o material indicado na pavimentação será adquirido e transportado comercialmente. Segue o esquema do processo executivo do pavimento:

Pavimentação em CBUQ – Trecho existente:

A primeira será a pintura de ligação do pavimento existente (no caso Pedra Tosca);

A segunda será a execução de uma camada de pavimento em CBUQ com espessura de 3,0cm;

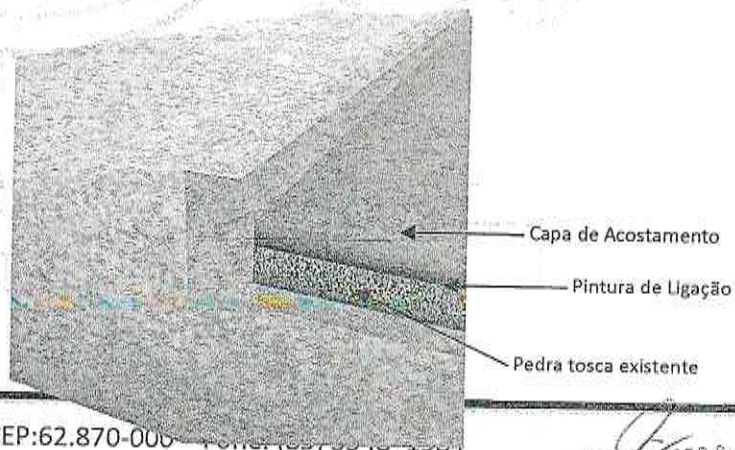

PREFEITURA MUNICIPAL DE PACAJUS
SECRETARIA DE INFRAESTRUTURA E DESENVOLVIMENTO URBANO
ESPECIFICAÇÕES TÉCNICAS

A composição (em peso) do CBUQ para efeito de consumos dos materiais a serem transportados foi considerada conforme tabela abaixo:

COMPOSIÇÃO DO CBUQ				
ITEM	MATERIAL	%	CONSUMO/m ³ DE CBUQ	
1	CAP	6,00%	0,1380	T
2	FILLER	2,00%	44,00	Kg
3	BRITA	50,00%	0,7860	m ³
4	AREIA	42,00%	0,6160	m ³

TRANSPORTE LOCAL

Os transportes locais são aqueles realizados no âmbito da obra para o deslocamento dos materiais necessários à execução das diversas etapas de serviço. Consideramos o transporte da Mistura Local devido ao material sair de dentro do canteiro ou da usina pertencente a empresa.

TRANSPORTE COMERCIAL

Os transportes comerciais são aqueles relativos ao deslocamento de materiais que vem de fora dos limites da obra ou materiais fornecidos. Esse tipo de transporte é feito, geralmente, com caminhão carroceria, a não ser no caso de areia cujo transporte comercial é feito em caminhão basculante.

PREFEITURA MUNICIPAL DE PACAJUS
SECRETARIA DE INFRAESTRUTURA E DESENVOLVIMENTO URBANO
ESPECIFICAÇÕES TÉCNICAS

SERVIÇOS PRELIMINARES

Placas da Obra

A placa identifica a obra. O seu investidor, o agente público responsável pela obra, empresa executora dos serviços, o preço do investimento e o responsável técnico, utilizada placa em aço galvanizado. Padrão Caixa, com dimensões de 2m de largura e 3m de extensão, devendo conter marca do ente público responsável, Nome da Obra, Informações da Obra e Assinaturas.

As placas deverão ser confeccionadas de acordo com cores, medidas, proporções e demais orientações da equipe de fiscalização. Elas deverão ser confeccionadas em chapas planas, metálicas, galvanizadas, em material resistente às intempéries. As informações deverão estar em material plástico (poliestireno), para fixação ou adesivação nas placas. Quando isso não for possível, as informações deverão ser pintadas a óleo ou esmalte. Dá-se preferência ao material plástico, pela sua durabilidade e qualidade. As placas deverão ser afixadas em local visível, preferencialmente no acesso principal do empreendimento ou voltadas para a via que favoreça a melhor visualização. Recomenda-se que as placas sejam mantidas em bom estado de conservação, inclusive quanto à integridade do padrão das cores, durante todo o período de execução das obras.

PAVIMENTAÇÃO ASFÁLTICA

Neste item estão os serviços pintura de ligação e pavimentação com CBUQ numa espessura de 5,0cm sobre a pavimentação em Pedra tosca existente.

Deverão ser observadas todas as exigências das normas DNIT 032/2005 – ES.

Pintura de Ligação

Após a varrição e a recuperação do Pavimento em Pedra Tosca aplicar-se-á o ligante asfáltico do tipo RR-2C na quantidade de 0,5 Kg/m² de maneira mais uniforme. A superfície a ser pintada apresentar deverá estar seca sem qualquer sinal de umidade.

Deve-se pintar a pista inteira em um mesmo turno de trabalho e deixá-la fechada ao trânsito. Quando isto não for possível, trabalhar-se-á em meia pista, fazendo-se a pintura da adjacente, quando a primeira meia-pista for aberta ao trânsito. Logo que possível dever-se-á executar a camada asfáltica sobre a superfície pintada.

Qualquer falha na aplicação do ligante asfáltico deve ser imediatamente corrigida. Após aplicação do ligante deve ser esperado o escoamento da água e evaporação em decorrência da ruptura.

PREFEITURA MUNICIPAL DE PACAJUS
SECRETARIA DE INFRAESTRUTURA E DESENVOLVIMENTO URBANO
ESPECIFICAÇÕES TÉCNICAS

Pavimentação com Concreto Asfáltico - CBUQ

Após a pintura de ligação deverá se procede a pavimentação com Concreto Betuminoso Usinado a Quente em uma camada: capa de Rolamento.

O transporte do material será da seguinte forma: primeiro será feito o transporte comercial do CAP da fábrica até a usina e em seguida o transporte local da usina até a obra. Devem-se levar em consideração as observações a seguir:

MATERIAIS

Material Betuminoso

Deverá ser empregado o CAP Classificados por Penetração: CAP-50/70.

Agregado

O agregado pode ser constituído por uma Mistura de: Agregado Graúdo, Agregado Miúdo e Filler (material de enchimento), satisfazendo a uma das três faixas granulométricas (DNIT-ME 83) seguintes – Composição da Mistura.

PENEIRA		PORCENTAGEM PASSANDO, EM PESO			TOLERÂNCIA
mm		A	B	C	
2 "	50,8	100	-	-	-
1 1/2 "	38,1	95 – 100	100	-	± 7
1 "	25,4	75 – 100	95 – 100	-	± 7
¾ "	19,1	60 – 90	80 – 100	100	± 7
½ "	12,7	-	-	85 – 100	± 7
3/8 "	9,5	35 – 65	45 – 80	75 – 100	± 7
Nº 4	4,8	25 – 50	28 – 60	50 – 85	± 5

PREFEITURA MUNICIPAL DE PACAJUS
SECRETARIA DE INFRAESTRUTURA E DESENVOLVIMENTO URBANO
ESPECIFICAÇÕES TÉCNICAS

Nº 10	2,0	20 – 40	20 – 45	30 – 75	± 5
Nº 40	0,42	10 – 30	10 – 32	15 – 40	± 5
Nº 80	0,18	5 – 20	8 – 20	8 – 30	± 3
Nº 200	0,074	1 – 8	3 – 8	5 – 10	± 2
<i>Betume Solúvel no CS₂ (+)%</i>		4,0 – 7,0	4,5 – 7,5	4,5 – 9,0	

Para garantir uma quantidade mínima de CAP os vazios do Agregado Mineral (VAM) devem satisfazer os seguintes valores mínimos:

Dmax do Agregado	2 "	1 1/2 "	1 "	3/4 "	3/8 "
% min. Do VAM	11	12	13	14	16

Geralmente se usa:

- Faixa A – para Camada de Ligação (Binder);
- Faixa B – Camada de Ligação e Rolamento;
- Faixa C – para Camada de Rolamento.

A faixa granulométrica a ser usada deve ter seu diâmetro máximo $D_{max} \leq 2/3 h$, sendo h a espessura da camada compactada do revestimento.

As porcentagens de betume se referem à mistura de agregados, considerada como 100%. Para todos os tipos, a fração retida entre duas peneiras consecutivas não deverá ser inferior a 4% do total.

Agregado Graúdo

O Agregado Graúdo a ser usado pode ser: Pedra Britada, Seixo Rolado Britado, Cascalho Britado, ou outros indicados no Projeto. Deve se constituir de partículas – sãs, duráveis, livres de torrões de argila e substâncias nocivas – e apresentar as seguintes características:

Durabilidade

Quando submetido a 5 ciclos de sulfato de sódio (DNIT-ME 89)

PREFEITURA MUNICIPAL DE PACAJUS
SECRETARIA DE INFRAESTRUTURA E DESENVOLVIMENTO URBANO
ESPECIFICAÇÕES TÉCNICAS

Perda 12%

Este ensaio somente quando a pedra tiver uma natureza mineralógica sujeita a alterações, geralmente basalto e diabásio.

Resistência ao Choque e à Abrasão (Los Angeles – DNIT-ME 35)

LA 50% e eventualmente LA 55% (com experiência comprovada)

Adesividade satisfatória – Melhoradores de Adesividade (“Dopes”)

A Adesividade é uma propriedade do par agregado/ligante e deve ser determinada com o ligante que se vai realmente usar.

Os agregados eletronegativos (granito, gnaiss, quartzito, arenito, etc) têm geralmente adesividade não satisfatória no ensaio DNIT-ME 78, quando se deve misturar um “dope” ao CAP (geralmente de 0,4 a 1,0%), em proporção tal que resulte em adesividade satisfatória. Abaixo de 0,4% (em peso) é de difícil mistura.

O “dope” deve necessariamente ser adquirido separadamente e incorporado ao CAP no Canteiro de Serviço na % indicada no Projeto ou pela Fiscalização.

A % de filler é estudada no Projeto da Mistura levando em conta, além da Granulometria, a questão da Adesividade e Flexibilidade.

Forma Satisfatória

A forma deve ser tal que o índice de forma (DNIT-ME 86) não deve ser inferior a 0,5. Opcionalmente, poderá ser determinada a porcentagem de grãos de forma defeituosa, que se enquadrem na expressão: $L + g > 6e$

Onde:

L = maior dimensão de grão;

g = diâmetro mínimo do anel, através do qual o grão pode passar;

e = afastamento mínimo de dois planos paralelos, entre os quais pode ficar contido o grão.

PREFEITURA MUNICIPAL DE PACAJUS
SECRETARIA DE INFRAESTRUTURA E DESENVOLVIMENTO URBANO
ESPECIFICAÇÕES TÉCNICAS

Não se dispendo de anéis ou peneiras com crivos de abertura circular, o ensaio poderá ser realizado utilizando-se peneiras de malhas quadradas, adotando-se a fórmula: $L + 1,2g > 6e$. Sendo, g, a média das aberturas de duas peneiras, entre as quais fica retido o grão.

A porcentagem de grãos defeituosos não poderá ultrapassar 20%, e eventualmente 25% (para basaltos e diabásios).

Absorção Moderada de CAP

Se essa Absorção for elevada vai alterar o cálculo da % de vazios e de outras características da Mistura Asfáltica, além de consumir desnecessariamente asfalto. Os arenitos e calcáreos são os mais absorventes seguidos do basalto/diabásio, e os menos absorventes os gnaisseis/granitos.

Geralmente não se especifica um máximo de absorção de CAP, considerada a metade da absorção de água (DNIT-ME 81). Em caso de agregado muito absorvente é aconselhável um estudo econômico.

Textura Favorável

A textura lisa é favorável a adesividade ativa (facilidade do CAP envolver o agregado) e desfavorável ao atrito interno da Mistura (menor estabilidade e maior trabalhabilidade). A textura rugosa é mais favorável a adesividade passiva (resistência ao descolamento da película de CAP por ação do tráfego em presença de água) e ao atrito interno (maior estabilidade e menor trabalhabilidade).

Agregado Miúdo [$2,0\text{mm}$ (\square n° 10) – $0,074\text{mm}$ (\square n° 200)]

O Agregado Miúdo a ser usado pode ser: areia, pó de pedra ou mistura de ambos. Deve ser constituído de partículas – sãs, duráveis, livres de torrões de argila e substâncias nocivas – e apresentar as seguintes características:

Equivalente de Areia (DNIT-ME 54)

Deve-se ter um Equivalente de Areia (EA) - EA \square 55%

Nota – este ensaio é feito no material (geralmente mistura de areia com pó de pedra) passando na \square n° 4 (4,8mm) envolvendo, pois o mais fino do Agregado Graúdo e o Filler Natural – pó que passa na \square n° 200 (0,074mm).

PREFEITURA MUNICIPAL DE PACAJUS
SECRETARIA DE INFRAESTRUTURA E DESENVOLVIMENTO URBANO
ESPECIFICAÇÕES TÉCNICAS

Adesividade satisfatória

O ensaio correspondente DNIT-ME 79 não é prático, sendo aconselhado o chamado ensaio acelerado: com 100g do material da mistura seca (sem CAP) passando na \square n° 10 (2,0mm), englobando o Filler Natural e o Filler Artificial, é preparada uma mistura asfáltica acrescentando-se \square gramas de CAP, sendo $\square = 7,0 (5 + 1,3f)0,2$ onde f - % passando na \square n° 200, que é posta em água deixando ferver durante 3 minutos. Se não houver descolamento da película de CAP a adesividade é considerada satisfatória, e em caso contrário não satisfatória quando se ensaia a % de "dope" necessária (geralmente entre 0,4 a 1,0% - menor que 0,4% é difícil de misturar na obra) para torná-la satisfatória.

Material de Enchimento (Filler)

Deve ser constituído por materiais minerais finamente divididos, inertes em relação aos demais componentes da mistura, não plásticos. – Destinado a simultaneamente:

Diminuir os vazios da mistura de agregados, isto é, a funcionar como um "enchedor" ("filler" em inglês);

Melhorar a adesividade com a maioria dos agregados (que são eletronegativos: granito, gnaisse, arenito, quartzito, etc).

Obs.: o material passando na peneira n° 200 (0,074mm) provenientes dos agregados graúdo e miúdo é considerado como "filler natural".

Os "fillers" usuais são geralmente: cal hidratada, pó calcáreo e cimento portland.

O filler quando de sua aplicação, deverá estar seco e isento de grumos, apresentando a seguinte granulometria tradicional:

PENEIRA	PORCENTAGEM MÍNIMA PASSANDO (EM PESO)
Nº 40 (0,42mm)	100
Nº 80 (0,18mm)	95
Nº 200 (0,074mm)	65

PREFEITURA MUNICIPAL DE PACAJUS
SECRETARIA DE INFRAESTRUTURA E DESENVOLVIMENTO URBANO
ESPECIFICAÇÕES TÉCNICAS

Mistura Asfáltica

A Mistura Asfáltica quando dosada pelo Método Marshall, podendo o Projeto indicar outro Método, desde que aceito pela Filscalização, deve satisfazer as seguintes características (DNIT-ME 43): 50 golpes – (2) 75 golpes (O Projeto pode fixar outros valores)

CARACTERÍSTICAS	CAMADA DE ROLAMENTO	CAMADA DE LIGAÇÃO (BINDER)
Estabilidade (60°C): kgf	350 a 700 ⁽¹⁾	300 a 600 ⁽¹⁾
	500 a 1.000 ⁽²⁾	400 a 800 ⁽²⁾
Fluência (60°C): 1/100 "mm	8 a 18	8 a 18
	2,0 a 4,5	2,0 a 4,5
Vazios (%)	3,0 a 5,0	4,0 a 6,0
Relação Betume/Vazios (%)	75 a 82	65 a 72

Notas

- 1) O Ensaio Marshall com 75 golpes é mais indicado para cargas pesadas e lentas em temperaturas elevadas (principalmente em rampas, paradas de ônibus e curvas acentuadas).
- 2) Estabilidade muito alta não é desejada, pode comprometer sua resistência à fadiga para espessuras não suficientemente altas.

Temperatura de Aplicação

A temperatura de aplicação do cimento asfáltico deve ser determinada para cada tipo de ligante, em função da relação temperatura-viscosidade. A temperatura conveniente é aquela na qual o asfalto apresenta uma viscosidade situada dentro da faixa de 75 e 150 segundos, "SAYBOLT-FUROL" (DNIT-ME 004), indicando-se, preferencialmente, a viscosidade de 85 + 10 segundos, "SAYBOLT-FUROL". Entretanto, não devem ser feitas misturas a temperaturas inferiores à 120°C e nem superiores a 177°C.

Os agregados devem ser aquecidos a temperatura de 10°C a 15°C, acima da temperatura do cimento asfáltico (CAP), não devendo, entretanto, ultrapassar a temperatura de 177°C, para evitar o "Craqueamento" do cimento asfáltico (CAP).

Produção da Massa Asfáltica

PREFEITURA MUNICIPAL DE PACAJUS
SECRETARIA DE INFRAESTRUTURA E DESENVOLVIMENTO URBANO
ESPECIFICAÇÕES TÉCNICAS

A produção da Massa de Concreto deve ser efetuada em usinas apropriadas, sendo obrigatórias as Gravimétricas. A usina utilizada terá capacidade mínima de produção de 2000 T/mês.

Transporte da Massa Asfáltica

A Massa de Concreto produzida deverá ser transportada, da usina a ponto de aplicação, nos veículos basculantes providos de caçambas metálicas robustas, limpas e lisas, ligeiramente lubrificadas com água e sabão, óleo cru fino, óleo parafínico, ou solução de cal, de modo a evitar a aderência da mistura à chapa. Quando necessário, para que a mistura seja colocada na pista à temperatura especificada, cada carregamento deverá ser coberto com lona ou outro material aceitável, com tamanho suficiente para proteger a mistura.

Distribuição e Compressão da Massa Asfáltica

A Massa de Concreto produzida deve ser distribuída somente quando a temperatura ambiente se encontrar acima de 10°C, e com tempo não chuvoso.

A distribuição da Massa de Concreto deve ser feita por máquinas acabadoras.

Caso ocorram irregularidades na superfície da camada, estas deverão ser sanadas pela adição manual de massa Asfáltica, sendo esse espalhamento efetuado por meio de ancinhos e rodos metálicos.

Após a distribuição do Concreto Asfáltico tem início a compressão. Como regra geral, a temperatura de compactação é a mais elevada que a mistura Asfáltica possa suportar, temperatura essa fixada experimentalmente para cada caso.

A rolagem com rolos de pneus de pressão variável é iniciada com baixa pressão, a qual será aumentada à medida que a mistura for sendo compactada, e, conseqüentemente, suportar pressões mais elevadas.

A compressão será iniciada pelos bordos, longitudinalmente continuando em direção ao eixo da pista. Nas curvas, de acordo com a superelevação, a compressão deve começar sempre do ponto mais baixo para o mais alto. Cada passada do rolo deve ser recoberto, na seguinte, de, pelo menos, a metade da largura rolada. Em qualquer caso, a operação de rolagem perdurará até o momento em que seja atingida a compressão especificada.

PREFEITURA MUNICIPAL DE PACAJUS
SECRETARIA DE INFRAESTRUTURA E DESENVOLVIMENTO URBANO
ESPECIFICAÇÕES TÉCNICAS

Durante a compactação não serão permitidas mudanças de direção e inversões bruscas de marcha, nem estacionamento do equipamento sobre o revestimento recém-rolado. As rodas do rolo metálico deverão ser umedecidas adequadamente, de modo a evitar a aderência da mistura e as rodas do rolo pneumático deverão, no início da rolagem, ser levemente untadas com óleo queimado, com a mesma finalidade.

SERVIÇOS DIVERSOS

Limpeza da Obra

A obra será entregue em perfeito estado de limpeza e conservação: deverão apresentar funcionamento perfeito todas as suas instalações, equipamentos e aparelhos, com as instalações definitivamente ligadas às redes de serviços públicos. Será removido todo o entulho do terreno, sendo cuidadosamente limpos e varridos os acessos. Todas as cantarias, alvenarias de pedra, pavimentação, revestimentos, cimentados, ladrilhos, pedras, azulejos, vidros, aparelhos sanitários, etc., serão limpos, abundante e cuidadosamente lavados, de modo a não serem danificadas outras partes da obra por estes serviços de limpeza.

23 DE MAIO DE 1935

PREFEITURA MUNICIPAL DE PACAJUS
SECRETARIA DE INFRAESTRUTURA E DESENVOLVIMENTO URBANO

PROJETOS

23 DE MAIO DE 1935

GHIVELDER GLEYBER SILVA
ENGENHEIRO CIVIL
CREA: 194.901.830-7
SEINFRA PACAJUS/CE

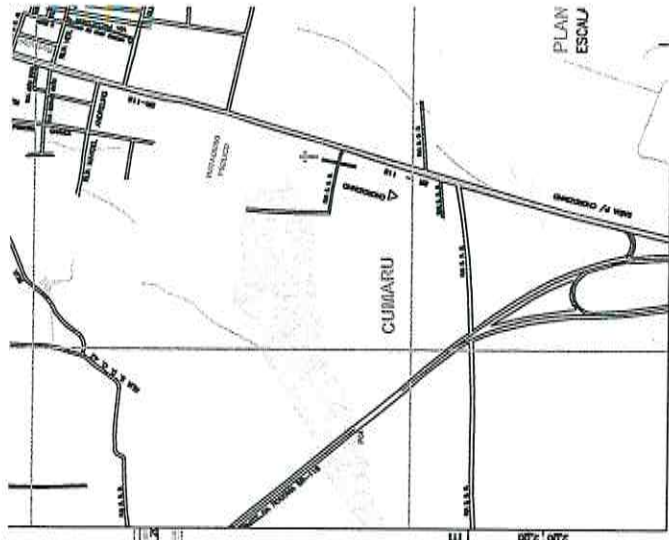

GHIVELDER GLEY FERREIRA SILVA
ENGENHEIRO CIVIL
CREA: 47281/2007
SEINFRA/RS/RS/JUS/ICE

Projeto: Prefeitura Municipal de Paca... PACAJUS	
Desenho: CARMELO NETO	Assinatura: [assinatura]
Data: 18/03/2018	
Área de Cessão: [informação]	
Outros: [informação]	

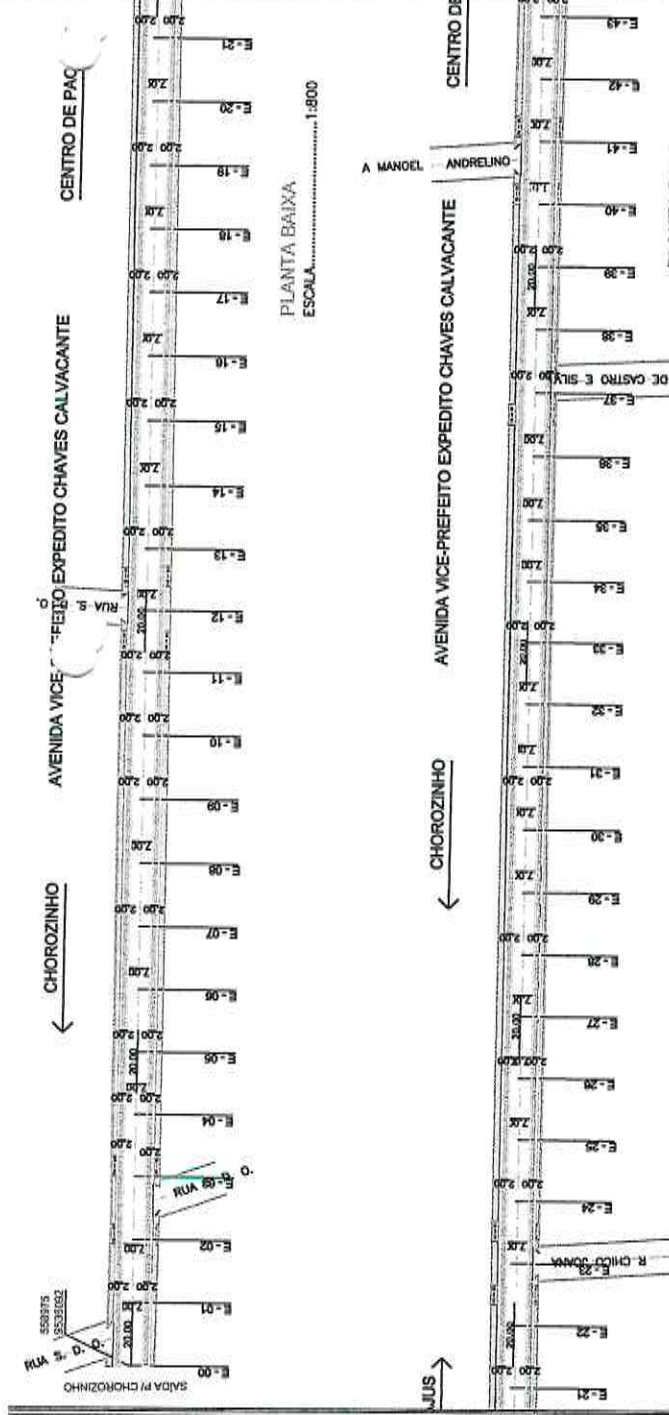

PLANTA BAIXA
ESCALA: 1:800

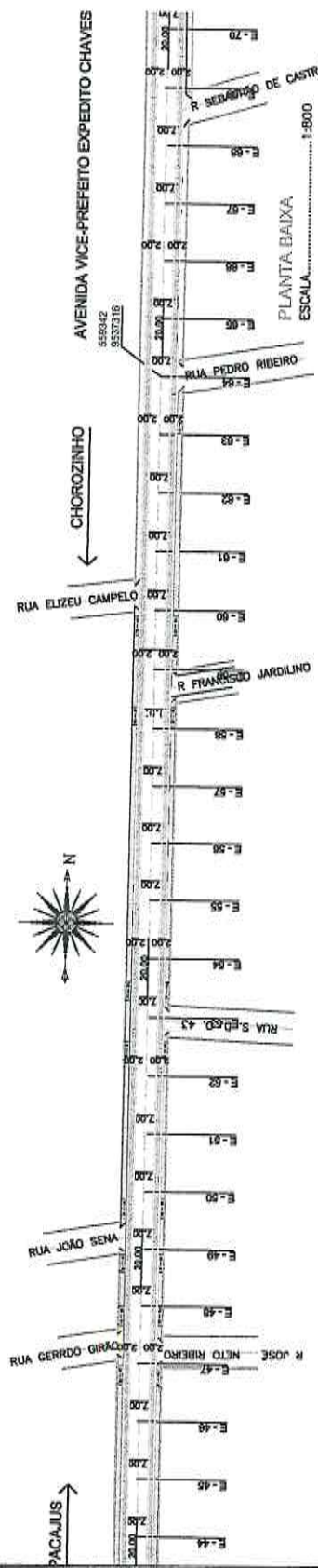

PLANTA BAIXA
ESCALA: 1:800

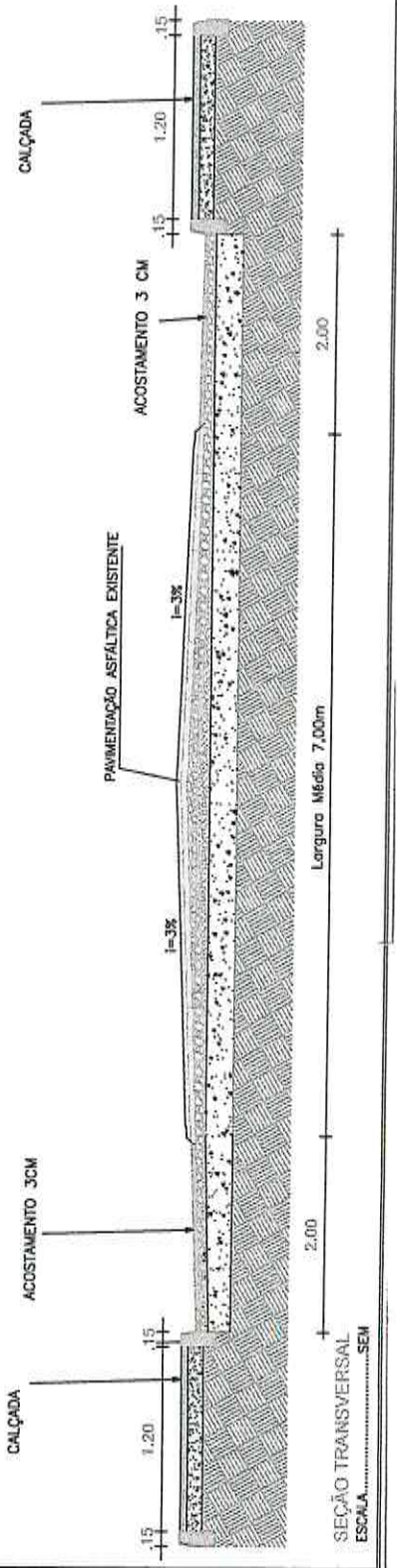

SEÇÃO TRANSVERSAL
ESCALA: SEM

Largura Média 7,00m

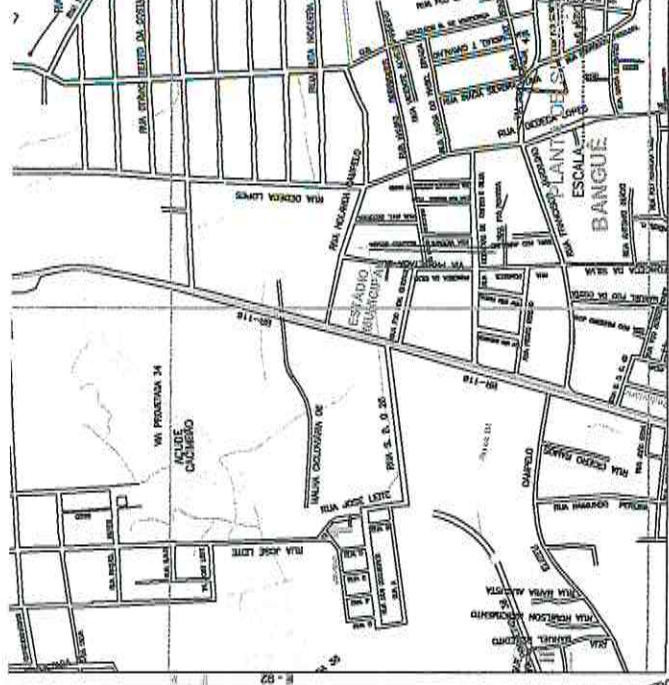

PROJETO: PRELIMINAR EXECUTIVO

PROJETA: SONDAR REVISAR ELABORAR REVISAR ELABORAR

PROF: PROJ. CIVIL PROJ. MECANICO PROJ. ELETRICIDADE PROJ. QUIMICA PROJ. SANITARIA PROJ. SIGLA PROJ. SONDAGEM

PROF: CIVIL MECANICO ELETRICIDADE QUIMICA SANITARIA SIGLA SONDAGEM

PROF: CIVIL MECANICO ELETRICIDADE QUIMICA SANITARIA SIGLA SONDAGEM

Projeto: Prefeitura Municipal de Pacajus

Descrição: Planta Baixa - Salar 01 e Pref. Salar 01

Escala: 1:800

Desenho: CANELO NERVO

Data: Agosto/2018

Assinatura: [assinatura]

Prof: [assinatura]

Assinatura: [assinatura]

Prof: [assinatura]

GHIVELDER GONCALVES SILVA
ENGENHEIRO CIVIL
CREA - RJ 361830-T
BEINFRA PACAJUS

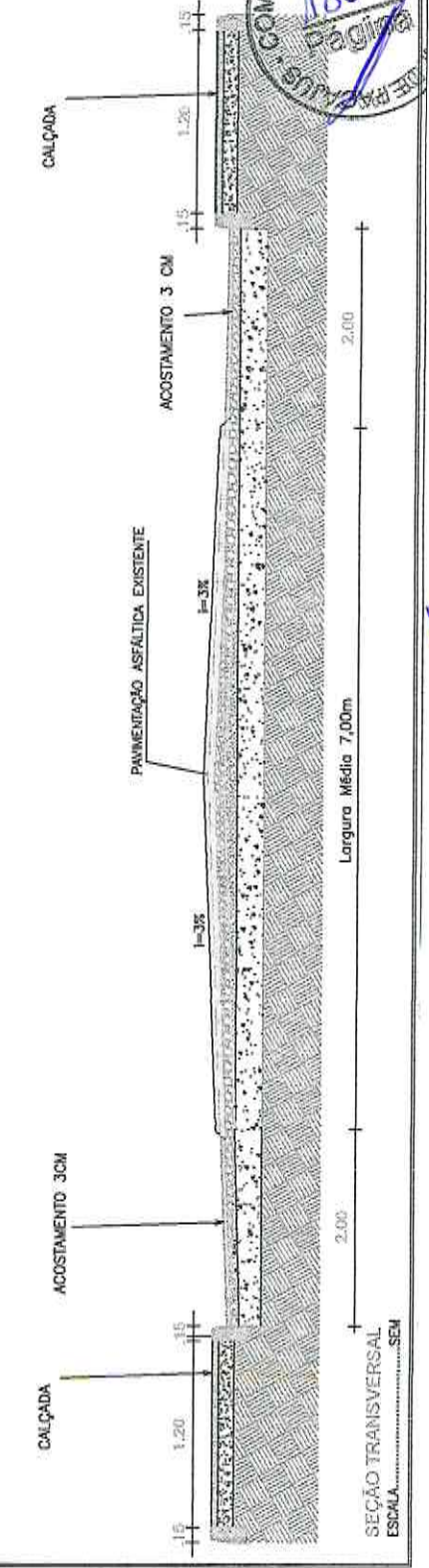
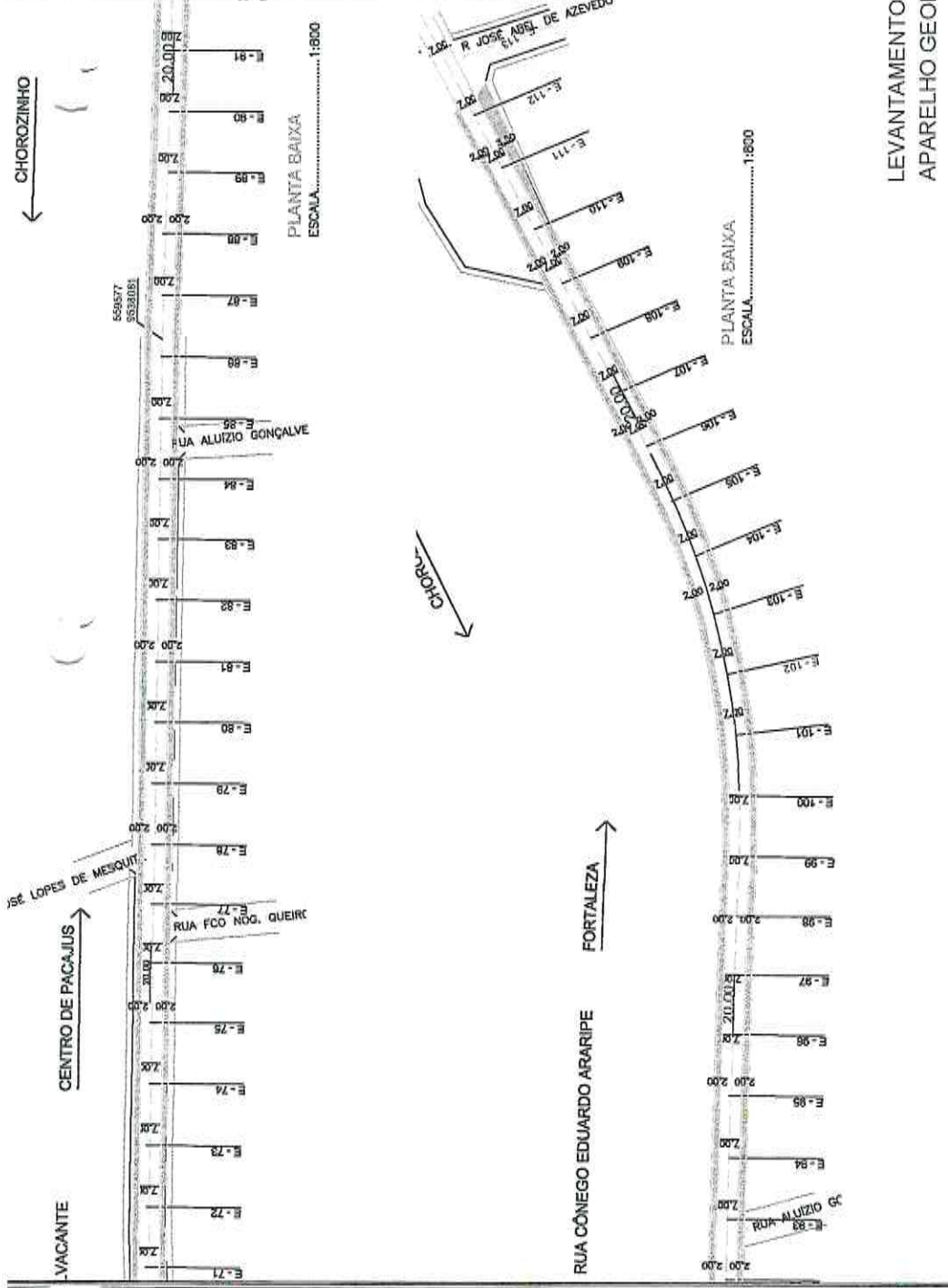

LEVANTAMENTO FEITO NO APARELHO GEODÉSICO RTK

SEÇÃO TRANSVERSAL
ESCALA.....1:100



ESTADO DO CEARÁ

PREFEITURA MUNICIPAL DE PACAJUS



(PAPEL TIMBRADO DA PROPONENTE)
ANEXO II – MODELO DE APRESENTAÇÃO DE CARTA-PROPOSTA

Local e data

À
Prefeitura Municipal de Pacajus
Comissão Permanente de Licitação

REF.: TOMADA DE PREÇO Nº 2019.01.10.01-TP

Prezados(as) Senhores(as),

Apresentamos a V. Sas., nossa proposta para o objeto do Edital de **TOMADA DE PREÇO Nº** , cujo objeto é a **PAVIMENTAÇÃO ASFÁLTICA DOS ACOSTAMENTOS DA RUA DE ACESSO AO MUNICÍPIO DE PACAJUS POR CHOROZINHO, TUDO CONFORME PROJETO BÁSICO, TUDO CONFORME PROJETO BÁSICO EM ANEXO**, partes integrantes deste processo, pelo preço global por lote de R\$ _____ (_____).

Caso nos seja adjudicado o objeto da presente licitação, nos comprometemos a assinar o contrato no prazo determinado no documento de convocação, indicando para esse fim o(a) Sr(a). _____, portador(a) da carteira de Identidade nº. _____ e CPF nº _____, como representante legal desta empresa.

Informamos que o prazo de validade da nossa proposta é de **60 (sessenta) dias** corridos, a contar da data da abertura da licitação.

Finalizando, declaramos que assumimos inteira responsabilidade pela execução dos serviços objeto deste Edital e que serão executados conforme exigência editalícia e contratual, e que serão iniciados dentro do prazo de até 10 (dez) dias consecutivos, contados a partir da data de recebimento da Ordem de Serviço.

Atenciosamente,

Carimbo da Empresa e assinatura do(a) representante.



ESTADO DO CEARÁ
PREFEITURA MUNICIPAL DE PACAJUS



ANEXO III

01. MODELO DE PLANILHA ORÇAMENTÁRIA

TOMADA DE PREÇO Nº .

OBJETO: Execução dos serviços de _____, conforme projeto e orçamento em anexo, parte integrante deste processo.

01. PLANILHA ORÇAMENTÁRIA: LOTE _____

ITEM	ESPECIFICAÇÃO	QTDE	UNID	VALORES - R\$	
				UNITÁRIO	TOTAL
				VALOR GLOBAL SEM B.D.I - R\$	
				VALOR DO B.D.I (____%) - R\$	
				VALOR GLOBAL COM B.D.I - R\$	

Pacajus-CE, __ de _____ de 20__.

Carimbo da Empresa e assinatura do(a) representante.



ESTADO DO CEARÁ
PREFEITURA MUNICIPAL DE PACAJUS



ANEXO III

03. TAXAS DE B.D.I - BONIFICAÇÕES E DESPESAS INDIRETAS

TOMADA DE PREÇO Nº .

OBJETO: Execução dos serviços de _____, conforme projeto e orçamento em anexo, parte integrante deste processo.

	BONIFICAÇÃO E DESPESAS INDIRETAS	VALOR - %	VALOR - R\$
1.0	ADMINISTRAÇÃO CENTRAL		
2.0	DESPESAS FINANCEIRAS		
3.0	RISCO		
4.0	GARANTIA/SEGURO		
5.0	LUCRO		
6.0	TRIBUTOS / IMPOSTOS (PIS/COFINS/ISS)		
VALOR TOTAL DO B.D.I			

Pacajus-CE, __ de _____ de 20__.

Carimbo da Empresa e assinatura do(a) representante





ESTADO DO CEARÁ
PREFEITURA MUNICIPAL DE PACAJUS



ANEXO IV – MINUTA DO CONTRATO

CONTRATO Nº _____

**TERMO DE CONTRATO QUE ENTRE SI
FAZEM A PREFEITURA MUNICIPAL DE
PACAJUS, ATRAVÉS DA SECRETARIA DE
INFRAESTRUTURA, COM A EMPRESA**

PARA O FIM QUE A SEGUIR SE DECLARA:

O Município de _____, pessoa jurídica de direito público interno, com sede à Rua _____, em Pacajus-Ceará, inscrito no CNPJ/MF sob o nº _____, através da Secretaria de INFRAESTRUTURA, representado pelo(a) Ordenador(a) de Despesas da Secretaria de INFRAESTRUTURA, Sr. _____, infrafirmado, doravante denominado de CONTRATANTE e, do outro lado, a empresa, _____ com endereço à _____ em _____, Estado do _____, inscrito no CNPJ sob o nº _____, representada por _____, portador(a) do CPF nº _____, ao fim assinado(a), doravante denominada de CONTRATADA, de acordo com o Edital de TOMADA DE PREÇO Nº _____, Processo nº _____; em conformidade com o que preceitua a Lei Federal nº 8.666/93 e suas alterações posteriores, sujeitando-se os contratantes às suas normas e às cláusulas e condições a seguir ajustadas:

CLAÚSULA PRIMEIRA - DA FUNDAMENTAÇÃO LEGAL

1.1- Fundamenta-se este contrato na TOMADA DE PREÇO Nº _____, na Lei nº 8.666/93 e suas alterações posteriores e na proposta de preços da CONTRATADA.

CLAÚSULA SEGUNDA - DO OBJETO

2.1- O presente contrato tem por objeto a Execução dos serviços de _____, conforme projeto e orçamento em anexo e na proposta de preços da CONTRATADA, parte integrante deste processo.

CLAÚSULA TERCEIRA - DO VALOR E DA DURAÇÃO DO CONTRATO

3.1- A CONTRATANTE pagará à CONTRATADA, pela execução do objeto deste contrato o valor global de R\$ _____ (_____).

3.2- O contrato terá um prazo de vigência, a partir da data de sua assinatura, até 31 de dezembro de 2019, podendo ser prorrogado nos casos e formas previstos na Lei nº 8.666, de 21 de junho de 1993 e alterações posteriores.

4.0- CLÁUSULA QUARTA - DO RECEBIMENTO DO OBJETO

4.1- O objeto do contrato decorrente desta licitação será recebido do seguinte modo:



ESTADO DO CEARÁ

PREFEITURA MUNICIPAL DE PACAJUS



a) provisoriamente, pelo responsável por seu acompanhamento e fiscalização, mediante termo circunstanciado, assinado pelas partes em até 15 (quinze) dias da comunicação escrita do contratado;

b) definitivamente, por servidor ou comissão designada pela autoridade competente, mediante termo circunstanciado, assinado pelas partes, após o decurso do prazo de observação, ou vistoria que comprove a adequação do objeto aos termos contratuais, observado o disposto no art. 69 da Lei nº 8.666/93 e suas alterações posteriores.

CLÁUSULA QUINTA - DAS CONDIÇÕES DE PAGAMENTO

5.1- A fatura relativa aos serviços mensalmente executados deverá ser apresentada à Secretaria de INFRAESTRUTURA, até o 10º (décimo) dia útil do mês subsequente à realização dos serviços, para fins de conferência e atestação da execução dos serviços.

5.2. A fatura constará dos serviços efetivamente executados no período de cada mês civil, de acordo com o quantitativo efetivamente realizado no mês, cujo valor será apurado através de medição;

5.3- Caso a medição seja aprovada pela Secretaria de INFRAESTRUTURA, o pagamento será efetuado até o 30º (trigésimo) dia após o protocolo da fatura pelo(a) CONTRATADO(A), junto ao setor competente da Prefeitura Municipal de Pacajus.

5.4- A administração poderá deliberar sobre o pagamento antecipado, exclusivamente com relação às parcelas destinadas à instalação de canteiros de obras e/ou mobilização de equipamentos, limitando a despesa até o valor máximo correspondente a 5,0% (cinco por cento) do valor efetivamente orçado/proposto.

CLÁUSULA SEXTA - DO REAJUSTAMENTO DE PREÇO

6.1- Os preços são firmes e irrevogáveis pelo período de 12 (doze) meses, a contar da data da apresentação da proposta. Caso o prazo exceda a 12 (doze) meses, os preços contratuais poderão ser reajustados, tomando-se por base a data da apresentação da proposta, com base no INCC – Índice Nacional da Construção Civil ou outro equivalente que venha a substituí-lo, caso este seja extinto.

CLÁUSULA SÉTIMA - DA FONTE DE RECURSOS

7.1- As despesas decorrentes da contratação correrão por conta da dotação orçamentária nº 1001.15.451.0007.1.009, fonte 1001, elemento de despesa nº 44.90.51.00, custeadas com recursos do Tesouro Municipal.

CLÁUSULA OITAVA - DAS ALTERAÇÕES CONTRATUAIS

8.1- A CONTRATADA fica obrigada a aceitar, nas mesmas condições contratuais, acréscimos ou supressões no quantitativo do objeto contratado, até o limite de 25% (vinte e cinco por cento) do valor inicial atualizado do Contrato, conforme o disposto no § 1º, art. 65, da Lei nº 8.666/93 e suas alterações posteriores.



ESTADO DO CEARÁ

PREFEITURA MUNICIPAL DE PACAJUS



CLÁUSULA NONA - DOS PRAZOS

9.1- Os serviços objeto desta licitação deverão ser executados e concluídos no prazo previsto no cronograma físico-financeiro, contados a partir do recebimento da ordem de serviço, podendo ser prorrogado nos termos da Lei 8.666/93 e suas alterações.

9.2- Os pedidos de prorrogação deverão se fazer acompanhar de um relatório circunstanciado e do novo cronograma físico-financeiro adaptado às novas condições propostas. Esses pedidos serão analisados e julgados pela fiscalização da Secretaria de INFRAESTRUTURA da Prefeitura Municipal de Pacajus.

9.3- Os pedidos de prorrogação de prazos serão dirigidos a Secretaria de INFRAESTRUTURA da Prefeitura Municipal de Pacajus, até 10 (dez) dias antes da data do término do prazo contratual.

9.4- Os atrasos ocasionados por motivo de força maior ou caso fortuito, desde que notificados no prazo de 48 (quarenta e oito) horas e aceitos Secretaria de INFRAESTRUTURA da Prefeitura Municipal de Pacajus, não serão considerados como inadimplemento contratual.

CLÁUSULA DÉCIMA - DAS OBRIGAÇÕES DA CONTRATANTE

10.1- A Contratante se obriga a proporcionar à Contratada todas as condições necessárias ao pleno cumprimento das obrigações decorrentes do Termo Contratual, consoante estabelece a Lei nº 8.666/93 e suas alterações posteriores;

10.2- Fiscalizar e acompanhar a execução do objeto contratual;

10.3- Comunicar à Contratada toda e qualquer ocorrência relacionada com a execução do objeto contratual, diligenciando nos casos que exigem providências corretivas;

10.4- Providenciar os pagamentos à Contratada à vista das Notas Fiscais /Faturas devidamente atestadas pelo Setor Competente.

CLÁUSULA DÉCIMA-PRIMEIRA - DAS OBRIGAÇÕES DA CONTRATADA

11.1- Executar o objeto do Contrato de conformidade com as condições e prazos estabelecidos nesta TOMADA DE PREÇO, no Termo Contratual e na proposta vencedora do certame;

11.2- Manter durante toda a execução do objeto contratual, em compatibilidade com as obrigações assumidas, todas as condições de habilitação e qualificação exigidas na Lei de Licitações;

11.3- Utilizar profissionais devidamente habilitados;

11.4 - Substituir os profissionais nos casos de impedimentos fortuitos, de maneira que não se prejudiquem o bom andamento e a boa prestação dos serviços;

11.5- Facilitar a ação da fiscalização na inspeção dos serviços, prestando, prontamente, os esclarecimentos que forem solicitados pela CONTRATANTE;



ESTADO DO CEARÁ

PREFEITURA MUNICIPAL DE PACAJUS



11.6- Responder perante a Prefeitura Municipal de Pacajus, mesmo no caso de ausência ou omissão da fiscalização, indenizando-a devidamente por quaisquer atos ou fatos lesivos aos seus interesses, que possam interferir na execução do contrato, quer sejam eles praticados por empregados, prepostos ou mandatários seus. A responsabilidade se estenderá a danos causados a terceiros, devendo a CONTRATADA adotar medidas preventivas contra esses danos, com fiel observância das normas emanadas das autoridades competentes e das disposições legais vigentes;

11.7- Responder, perante as leis vigentes, pelo sigilo dos documentos manuseados, sendo que a CONTRATADA não deverá, mesmo após o término do contrato, sem consentimento prévio, por escrito, da CONTRATANTE, fazer uso de quaisquer documentos ou informações especificadas no parágrafo anterior, a não ser para fins de execução do contrato;

11.8- Providenciar a imediata correção das deficiências e/ ou irregularidades apontadas pela CONTRATANTE;

11.9- Pagar seus empregados no prazo previsto em lei, sendo, também, de sua responsabilidade o pagamento de todos os tributos que, direta ou indiretamente, incidam sobre a prestação dos serviços contratados inclusive as contribuições previdenciárias fiscais e parafiscais, FGTS, PIS, emolumentos, seguros de acidentes de trabalho, etc, ficando excluída qualquer solidariedade da Prefeitura Municipal de Pacajus por eventuais autuações administrativas e/ou judiciais uma vez que a inadimplência da CONTRATADA, com referência às suas obrigações, não se transfere a Prefeitura Municipal de Pacajus;

11.10- Disponibilizar, a qualquer tempo, toda documentação referente ao pagamento dos tributos, seguros, encargos sociais, trabalhistas e previdenciários relacionados com o objeto do CONTRATO;

11.11- Responder, pecuniariamente, por todos os danos e/ou prejuízos que forem causados à União, Estado, Município ou terceiros, decorrentes da prestação dos serviços;

11.12- Respeitar as normas de segurança e medicina do trabalho, previstas na Consolidação das Leis do Trabalho e legislação pertinente;

11.13- Responsabilizar-se pela adoção das medidas necessárias à proteção ambiental e às precauções para evitar a ocorrência de danos ao meio ambiente e a terceiros, observando o disposto na legislação federal, estadual e municipal em vigor, inclusive a Lei nº 9.605, publicada no D.O.U. de 13/02/98;

11.14- Responsabilizar-se perante os órgãos e representantes do Poder Público e terceiros por eventuais danos ao meio ambiente causados por ação ou omissão sua, de seus empregados, prepostos ou contratados;

11.15- A CONTRATADA estará obrigada ainda a satisfazer aos requisitos e atender a todas as exigências e condições a seguir estabelecidas:

a) Prestar os serviços de acordo com o edital e seus anexos, projetos e as Normas da ABNT.



ESTADO DO CEARÁ

PREFEITURA MUNICIPAL DE PACAJUS



b) Atender às normas da Associação Brasileira de Normas Técnicas (ABNT) e demais normas internacionais pertinentes ao objeto contratado;

c) Responsabilizar-se pela conformidade, adequação, desempenho e qualidade dos serviços e bens, bem como de cada material, matéria-prima ou componente individualmente considerado, mesmo que não sejam de sua fabricação, garantindo seu perfeito desempenho;

d) Registrar o Contrato decorrente desta licitação no CREA, na forma da Lei, e apresentar o comprovante de "Anotação de Responsabilidade Técnica - ART" correspondente, antes da apresentação da primeira fatura, perante a Prefeitura Municipal de Pacajus, sob pena de retardar o processo de pagamento;

CLÁUSULA DÉCIMA-SEGUNDA - DAS SANÇÕES ADMINISTRATIVAS

12.1- Pela inexecução total ou parcial das obrigações assumidas, garantidas a prévia defesa, a Administração poderá aplicar à CONTRATADA, as seguintes sanções:

a) Advertência.

b) Multas de:

b.1) 10% (dez por cento) sobre o valor contratado, em caso de recusa da licitante VENCEDORA em assinar o contrato dentro do prazo de 05 (cinco) dias úteis, contados da data da notificação feita pela CONTRATANTE;

b.2) 0,3% (três décimos por cento) sobre o valor da parcela não cumprida do Contrato, por dia de atraso na execução do objeto contratual, até o limite de 30 (trinta) dias;

b.3) 2% (dois por cento) cumulativos sobre o valor da parcela não cumprida do Contrato e rescisão do pacto, a critério Secretaria de INFRAESTRUTURA da Prefeitura Municipal de Pacajus, em caso de atraso superior a 30 (trinta) dias na execução dos serviços.

b.4) O valor da multa referida nesta cláusulas será descontado "ex-offício" da CONTRATADA, mediante subtração a ser efetuada em qualquer fatura de crédito em seu favor que mantenha junto à Secretaria de INFRAESTRUTURA da Prefeitura Municipal de Pacajus, independente de notificação ou interpelação judicial ou extrajudicial;

c) Suspensão temporária do direito de participar de licitação e impedimento de contratar com a Administração, pelo prazo de até 02 (dois) anos;

d) Declaração de inidoneidade para licitar ou contratar com a Administração Pública, enquanto pendurarem os motivos determinantes da punição ou até que a CONTRATANTE promova sua reabilitação.

CLÁUSULA DÉCIMA-TERCEIRA - DAS RESCISÕES CONTRATUAIS

13.1 - A rescisão contratual poderá ser:

13.2- Determinada por ato unilateral e escrito da CONTRATANTE, nos casos enumerados nos incisos I a XII do art. 78 da Lei Federal nº 8.666/93;



ESTADO DO CEARÁ
PREFEITURA MUNICIPAL DE PACAJUS



13.3- Amigável, por acordo entre as partes, mediante autorização escrita e fundamentada da autoridade competente, reduzida a termo no processo licitatório, desde que haja conveniência da Administração;

13.4- Em caso de rescisão prevista nos incisos XII e XVII do art. 78 da Lei nº 8.666/93, sem que haja culpa do CONTRATADO, será esta ressarcida dos prejuízos regulamentares comprovados, quando os houver sofrido;

13.5- A rescisão contratual de que trata o inciso I do art. 78 acarreta as consequências previstas no art. 80, incisos I a IV, ambos da Lei nº 8.666/93.

CLÁUSULA DÉCIMA-QUARTA - DOS RECURSOS ADMINISTRATIVOS

14.1- Os recursos cabíveis serão processados de acordo com o que estabelece o art. 109 da Lei nº 8666/93 e suas alterações.

14.2- Os recursos deverão ser interpostos mediante petição devidamente arrazoada e subscrita pelo representante legal da recorrente, dirigida à Comissão de Licitação da Prefeitura Municipal de Pacajus.

14.3- Os recursos serão protocolados na Secretaria de INFRAESTRUTURA da Prefeitura Municipal de Pacajus, e encaminhados à Comissão de Licitação.

CLAÚSULA DÉCIMA-QUINTA - DO FORO

15.1- Fica eleito o foro da Comarca de Pacajus, Estado do Ceará, para dirimir toda e qualquer controvérsia oriunda do presente, que não possa ser resolvida pela via administrativa, renunciando-se, desde já, a qualquer outro, por mais privilegiado que seja.

E, por estarem acertados as partes, firmam o presente instrumento contratual em 03 (três) vias para que possa produzir os efeitos legais.

Pacajus-CE, __ de _____ de 20__.

Nome Ordenador(a) de Despesas
Ordenador de Despesas da
Secretaria de INFRAESTRUTURA
CONTRATANTE

Representante
Empresa
CONTRATADA

TESTEMUNHAS:

01. _____
Nome:
CPF/MF:

02. _____
Nome:
CPF/MF



ESTADO DO CEARÁ
PREFEITURA MUNICIPAL DE PACAJUS



ANEXO V

DECLARAÇÃO

DECLARAMOS, para todos os fins e sob as penas da lei, que não executamos trabalho noturno, perigoso ou insalubre com menores de dezoito anos e de qualquer trabalho com menores de dezesseis anos, salvo na condição de aprendiz, a partir de quatorze anos, em cumprimento ao disposto no inciso XXXIII do art. 7º da Constituição Federal e de conformidade com a exigência prevista no inciso V, do art. 27 da Lei Federal nº 8.666/93 e suas alterações posteriores.

Pacajus-CE, ___ de _____ de 20__.

Carimbo e assinatura do representante legal da empresa.



ESTADO DO CEARÁ

PREFEITURA MUNICIPAL DE PACAJUS



**ANEXO VI – MODELO DE CARTA DE FIANÇA BANCÁRIA
(PAPEL TIMBRADO DA INSTITUIÇÃO FINANCEIRA)**

Local e data

À
Prefeitura Municipal de Pacajus
Comissão Permanente de Licitação

REF.: TOMADA DE PREÇO N° _____

Prezados Senhores

Pela presente Carta de Fiança, o Banco _____, com sede na rua _____, CNPJ n° _____, por si diretamente e seus sucessores, se obriga perante a **Prefeitura Municipal de Pacajus**, em caráter irrevogável e irretroatável como fiador solidário e principal pagador, com expressa renúncia ao benefício estatuído no artigo 827 do Código Civil Brasileiro, da empresa _____, com sede na rua _____, CNPJ n° _____, da importância de R\$ _____ (_____), correspondente a _____% (_____ por cento) do valor estimado para a licitação da **TOMADA DE PREÇO N° _____**, cujo objeto é _____. A presente fiança é prestada para o fim específico de garantir o cumprimento, por parte de nossa afiançada. Por força da presente fiança, obriga-se este Banco a pagar à Prefeitura Municipal de Pacajus, no prazo de 24 (vinte e quatro) horas, contado do simples aviso que pela mesma lhe for dado, até o limite do valor fixado acima, quaisquer importâncias cobertas por esta fiança. Esta garantia vigorará pelo prazo de 120 (cento e vinte) dias. Sem Nenhuma objeção ou oposição da nossa afiançada será admitida ou invocada por este Banco para o fim de escusar do cumprimento da obrigação assumida neste ato e por este instrumento perante a Prefeitura Municipal de Pacajus.

Declara, ainda, este Banco fiador, que a presente fiança está devidamente contabilizada e que satisfaz às determinações do Banco Central do Brasil e aos preceitos da legislação bancária aplicáveis e que os signatários deste instrumento estão autorizados a prestar a presente fiança. Declara, finalmente, que está autorizado pelo Banco Central do Brasil a expedir Carta de Fiança e que o valor da presente se contém dentro dos limites que lhe são autorizados pela referida entidade federal. A presente fiança foi emitida em 01 (uma) única via.

Local e data

(assinatura)

Nome do Representante Legal da
Instituição Financeira/Banco
(reconhecer a firma)

(assinatura)

Nome do Representante Legal da
empresa
(reconhecer a firma)