



PREFEITURA MUNICIPAL DE PACAJUS
SECRETARIA DE INFRAESTRUTURA E DESENVOLVIMENTO URBANO
ESPECIFICAÇÕES TÉCNICAS

- _ NBR 7212 - Execução de concreto dosado em central - Procedimento.
- _ NBR 11578 - Cimento Portland Composto.
- _ NBR 5735 - Cimento Portland de Alta Resistência Inicial.
- _ NBR 5733 - Cimento Portland de Alto Forno.
- _ NBR 11801 - Argamassa de Alta Resistência Mecânica para Pisos.
- _ NBR 5739 - Ensaio de Compressão de Corpos de Prova Cilíndricos.
- _ NBR 7223 - Determinação da Consistência pelo Abatimento de Tronco de Cone - Método de Ensaio.
- _ ASTM C309-03 - Standard Specification for Liquid Membrane Forming Compounds for Curing Concrete.
- _ ASTM E - 1155/96 - Standard Test Method for Determining FF Floor Flatness and FL Floor Levelness Numbers.
- _ BS 8204-2:2003 - Screeds, Bases and in Situ Floorings - Part 2: Concrete Wearing Surfaces.

4.7.9 Tetos – Pintura

4.7.9.1 Características e Dimensões do Material:

- Pintura PVA cor BRANCO NEVE (acabamento fosco) sobre massa corrida PVA.

4.7.9.2 Aplicação no Projeto e Referências com os Desenhos:

- Pintura em todas as lajes da escola.

4.7.10 Louças

Visando facilitar a aquisição e futuras substituições das bacias sanitárias, das cubas e dos lavatórios, o projeto padrão adota todas as louças da escola na cor branca e com as seguintes sugestões, conforme modelos de referência abaixo.

4.7.10.1 Caracterização do Material:

Rua 23 de Maio, 521 – Centro - Pacajus – CEP:62.870-000 – Fone: (85) 3348-1984
CNPJ: 07.384.407/0001-09 – www.Pacajus.ce.gov.br

GHIVELDER GLEYSE SILVA
ENGENHEIRO CIVIL
CREA: 191361830-7
SEINFRA PACAJUS/CE

PREFEITURA MUNICIPAL DE PACAJUS
SECRETARIA DE INFRAESTRUTURA E DESENVOLVIMENTO URBANO
ESPECIFICAÇÕES TÉCNICAS

Os modelos de referência estão indicados no anexo 6.4 (louças e metais).

4.7.10.2 Aplicação no Projeto e Referências com os Desenhos:

-Vestiários Masculino e Feminino.

- Referências:

QCOB_VEST_ARQ_PLE_04_R01 – Planta e elevação vestiário

4.7.11 Metais / Plásticos

Visando facilitar a aquisição e futuras substituições das torneiras, das válvulas de descarga e das cubas de inox, o projeto padrão sugere que todos os metais da escola sejam de marcas difundidas em todo território nacional, conforme modelos de referência abaixo.

Serão sugeridos neste Memorial apenas os itens de metais aparentes, todos os complementos (ex.: sifões, válvulas para ralo das cubas, acabamentos dos registros) foram incluídos na planilha orçamentária, seguindo o padrão de qualidade das peças aqui especificadas.

4.7.11.1 Caracterização do Material:

Os modelos de referência estão indicados na tabela 7.3 (louças e metais).

4.7.11.2 Aplicação no Projeto e Referências com os Desenhos:

- Vestiários Masculino e Feminino.

- Referências:

QCOB_VEST_ARQ_PLE_04_R01 – Planta e elevação vestiário

PREFEITURA MUNICIPAL DE PACAJUS
SECRETARIA DE INFRAESTRUTURA E DESENVOLVIMENTO URBANO
ESPECIFICAÇÕES TÉCNICAS

4.7.12 Bancadas em granito

4.7.12.1 Características e Dimensões do Material:

Granito cinza andorinha, acabamento Polido

- Dimensões variáveis, conforme projeto.
- As bancadas deverão ser instaladas a 90cm do piso.
- Espessura do granito: 20mm.

4.7.12.2 Sequência de execução:

A fixação das bancadas de granito só poderá ser feita após a colagem das cubas (realizada pela marmoraria). Para a instalação das bancadas de granito, deve ser feito um rasgo no reboco, para o chumbamento dentro da parede.

- Nas bancadas, haverá $\frac{1}{2}$ parede de tijolos (espessura 10cm) para apoio das bancadas.

4.7.12.3 Aplicação no Projeto e Referências com os Desenhos:

- Vestiários;

- Referências:

QCOB_VEST_ARQ_PLA_03_R01 – Planta, elev. cortes e det. Vestiários

4.7.13 Elementos Metálicos

4.7.13.1 Alambros da quadra coberta

4.7.13.1.1 Caracterização e Dimensões do Material

Alambro metálico composto de quadros estruturais em tubo de aço galvanizado a fogo, tipo industrial, requadros para fixação da tela em barra chata galvanizada e fechamento de Tela de arame galvanizado em malha quadrangular com espaçamento de 2".

- Dimensões: Quadros estruturais em tubo de aço galvanizado - $\varnothing=1\frac{1}{2}$ " e=2mm;
- Requadros para fixação da tela em barra chata galvanizada - $\frac{3}{4}$ " e=3/16";



PREFEITURA MUNICIPAL DE PACAJUS
SECRETARIA DE INFRAESTRUTURA E DESENVOLVIMENTO URBANO
ESPECIFICAÇÕES TÉCNICAS

- Batedor em barra chata galvanizada - 3/4" e=3/16"
- Trava de fechamento em barra redonda galvanizada a fogo ($\phi=1/2"$)
- Porta-cadeado em barra chata galvanizada (1 1/4" e=3/16");
- Tela de arame galvanizado (fio 10 = 3,4mm) em malha quadrangular com espaçamento de 2".

4.7.13.1.2 Sequência de execução:

Os montantes e o travamento horizontal deverão ser fixados por meio de solda elétrica em cordões corridos por toda a extensão da superfície de contato. Todos os locais onde houver ponto de solda e/ou corte, devem estar isentos de rebarbas, poeira, gordura, graxa, sabão, ferrugem ou qualquer outro contaminante. A tela deverá ser esticada, transpassada e amarrada no requadro do portão.

4.7.13.1.3 Aplicação no Projeto e Referências com os Desenhos:

- Alambrado da quadra;

- Referências:

QCOB_VEST_ARQ_PCD_01_R01 – Planta, cortes e detalhes

QCOB_VEST_ARQ_PLE_02_R01 – Planta e elevações

QCOB_VEST_ARQ_PLE_05_R01 – Detalhes



PREFEITURA DE

PACAJUS

RECONSTRUINDO COM O PÓVO



PREFEITURA MUNICIPAL DE PACAJUS
SECRETARIA DE INFRAESTRUTURA E DESENVOLVIMENTO URBANO
ESPECIFICAÇÕES TÉCNICAS

5- HIDRÁULICA

Rua 23 de Maio, 521 – Centro - Pacajus – CEP:62.870-000 – Fone: (85) 3348-1984

CNPJ: 07.384.407/0001-09 – www.Pacajus.ce.gov.br

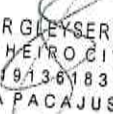
GHIVELDER GLEYSER SILVA
ENGENHEIRO CIVIL
CREA: 19.136/1830-7
SEINFRA PACAJUS/CE

PREFEITURA MUNICIPAL DE PACAJUS
SECRETARIA DE INFRAESTRUTURA E DESENVOLVIMENTO URBANO
ESPECIFICAÇÕES TÉCNICAS

5.1 INSTALAÇÕES DE ÁGUA FRIA

Para o cálculo da demanda de consumo de água do Projeto da Quadra Coberta com Vestiários foi considerado o abastecimento através do sistema de abastecimento da escola para o reservatório previsto para a Quadra .

5.1.1 Sistema de Abastecimento

Para o abastecimento de água potável dos estabelecimentos de ensino, foi considerado um sistema indireto, ou seja, a água proveniente da rede pública não segue diretamente aos pontos de consumo, ficando armazenada em reservatório, que têm por finalidade principal garantir o suprimento de água da edificação em caso de interrupção do abastecimento pela concessionária local de água e uniformizar a pressão nos pontos e tubulações da rede predial. A reserva que foi estipulada é equivalente a dois consumos diários da edificação.

A água da concessionária local, após passar pelo hidrômetro da edificação, abastecerá diretamente o reservatório instalado em local especificado em projeto, com capacidade para 3.000L. A água, a partir do reservatório, segue pela coluna de distribuição predial para a edificação, como consta nos desenhos do projeto.

5.1.2 Ramal Predial (somente em quadras externas a escola)

Os hidrômetros deverão ser instalados em local adequado, a 1,50m, no máximo, da testada do imóvel e devem ficar abrigados em caixa ou nicho, de alvenaria ou concreto. O hidrômetro terá dimensões e padrões conforme dimensionamento da concessionária local de água e esgoto.

A partir do hidrômetro, haverá uma tubulação de 25mm, em PVC Rígido, para abastecer o reservatório. Deve haver livre acesso do pessoal do Serviço de Águas ao local do hidrômetro de consumo.

5.1.3 Reservatório

O reservatório é destinado ao recebimento da água da rede pública e à reserva de água para consumo, proveniente da rede e recalçada através do conjunto motor-bomba. A casa de

PREFEITURA MUNICIPAL DE PACAJUS
SECRETARIA DE INFRAESTRUTURA E DESENVOLVIMENTO URBANO
ESPECIFICAÇÕES TÉCNICAS

máquinas, localizada abaixo do reservatório, é destinada a instalação dos conjuntos motor-bomba (não financiado pelo FNDE).

5.1.4 Normas Técnicas relacionadas

- ABNT NBR 5626, *Instalação predial de água fria;*
- ABNT NBR 5648, *Tubo e conexões de PVC-U com junta soldável para sistemas prediais de água fria – Requisitos;*
- ABNT NBR 5680, *Dimensões de tubos de PVC rígido;*
- ABNT NBR 5683, *Tubos de PVC – Verificação da resistência à pressão hidrostática interna;*
- ABNT NBR 9821, *Conexões de PVC rígido de junta soldável para redes de distribuição de água – Tipos – Padronização;*
- ABNT NBR 14121, *Ramal predial – Registros tipo macho em ligas de cobre – Requisitos;*
- ABNT NBR 14877, *Ducha Higiênica – Requisitos e métodos de ensaio;*
- ABNT NBR 14878, *Ligações flexíveis para aparelhos hidráulicos sanitários – Requisitos e métodos de ensaio;*
- ABNT NBR 15097-1, *Aparelhos sanitários de material cerâmico – Parte 1: Requisitos e métodos de ensaios;*
- ABNT NBR 15097-2, *Aparelhos sanitários de material cerâmico – Parte 2: Procedimentos para instalação;*
- ABNT NBR 15206, *Instalações hidráulicas prediais – Chuveiros ou duchas – Requisitos e métodos de ensaio;*
- ABNT NBR 15423, *Válvulas de escoamento – Requisitos e métodos de ensaio;*
- ABNT NBR 15704-1, *Registro – Requisitos e métodos de ensaio – Parte 1: Registros de pressão;*
- ABNT NBR 15705, *Instalações hidráulicas prediais – Registro de gaveta – Requisitos e métodos de ensaio;*
- DMAE - *Código de Instalações Hidráulicas;*
- EB-368/72 - *Torneiras;*
- NB-337/83 - *Locais e Instalações Sanitárias Modulares.*

5.2 INSTALAÇÕES DE ESGOTO SANITÁRIO

Rua 23 de Maio, 521 – Centro - Pacajus – CEP:62.870-000 – Fone: (85) 3348-1984
CNPJ: 07.384.407/0001-09 – www.Pacajus.ce.gov.br

GHIVELDER GLEYSER SILVA
ENGENHEIRO CIVIL
CREA: 19.136.1830-7
SEINFRA/PACAJUS/CE

PREFEITURA MUNICIPAL DE PACAJUS
SECRETARIA DE INFRAESTRUTURA E DESENVOLVIMENTO URBANO
ESPECIFICAÇÕES TÉCNICAS

A instalação predial de esgoto sanitário foi baseada segundo o Sistema Dual que consiste na separação dos esgotos primários e secundários através de um desconector, conforme ABNT NBR 8160 – Sistemas prediais de esgoto sanitário – Projeto e execução.

As caixas de inspeções deverão ser localizadas nas áreas externas dos blocos e fora das projeções dos pátios. Todos os tubos e conexões da rede de esgoto deverão ser em PVC rígido.

A destinação final do sistema de esgoto sanitário deverá ser feita em rede pública de coleta de esgoto sanitário, quando não houver disponível, adotar a solução individual de destinação de esgotos sanitários.

O sistema predial de esgotos sanitários consiste em um conjunto de aparelhos, tubulações, acessórios e desconectores e é dividido em dois subsistemas:

5.2.1 Subsistema de Coleta e Transporte

Todos os trechos horizontais previstos no sistema de coleta e transporte de esgoto sanitário devem possibilitar o escoamento dos efluentes por gravidade, através de uma declividade constante. Recomendam-se as seguintes declividades mínimas:

- 1,5% para tubulações com diâmetro nominal igual ou inferior a 75mm;
- 1% para tubulações com diâmetro nominal igual ou superior a 100mm.

Os coletores enterrados deverão ser assentados em fundo de vala nivelado, compactado e isento de materiais pontiagudos e cortantes que possam causar algum dano à tubulação durante a colocação e compactação. Em situações em que o fundo de vala possuir material rochoso ou irregular, aplicar uma camada de areia e compactar, de forma a garantir o nivelamento e a integridade da tubulação a ser instalada. Após instalação e verificação do caimento os tubos deverão receber camada de areia com recobrimento mínimo de 20cm. Em áreas sujeitas a tráfego de veículos aplicar camada de 10cm de concreto para proteção da tubulação. Após recobrimento dos tubos poderá ser a vala recoberta com solo normal.

5.2.2 Subsistema de Ventilação

Todas as colunas de ventilação devem possuir terminais de ventilação instalados em suas extremidades superiores e estes devem estar a 30cm acima do nível do telhado. As extremidades abertas de todas as colunas de ventilação devem ser providas de terminais tipo chaminé, que impeçam a entrada de águas pluviais diretamente aos tubos de ventilação.



PREFEITURA MUNICIPAL DE PACAJUS
SECRETARIA DE INFRAESTRUTURA E DESENVOLVIMENTO URBANO
ESPECIFICAÇÕES TÉCNICAS

5.2.3 Solução Individual de Destinação de Esgotos Sanitários

Nos municípios em que não houver rede pública de coleta de esgotos na região do estabelecimento de ensino, quando as condições do solo e a legislação ambiental vigente permitirem, serão instaladas soluções individuais de destinação dos esgotos. Essa solução consiste num conjunto de fossa séptica, filtro anaeróbico e sumidouro a serem construídos conforme o Projeto Padrão disponibilizado. Como complemento ao sumidouro, nos casos onde houver necessidade, está prevista a execução de rede de infiltração, com 3 valas de 10 metros de comprimento (itens não financiados pelo FNDE).

O dimensionamento dessas utilidades foi baseado em uma população de projeto de 130 pessoas, e as diretrizes das ABNT NBR 7229 – Projeto, construção e operação de sistemas de tanques sépticos e ABNT NBR 13969 – Tanques sépticos - Unidades de tratamento complementar e disposição final dos efluentes líquidos - Projeto, construção e operação.

5.2.4 Normas Técnicas Relacionadas

- ABNT NBR 7229, *Projeto, construção e operação de sistemas de tanques sépticos;*
- ABNT NBR 7362-2, *Sistemas enterrados para condução de esgoto – Parte 2: Requisitos para tubos de PVC com parede maciça;*
- ABNT NBR 7367, *Projeto e assentamento de tubulações de PVC rígido para sistemas de esgoto sanitário;*
- ABNT NBR 7968, *Diâmetros nominais em tubulações de saneamento nas áreas de rede de distribuição, adutoras, redes coletoras de esgoto e interceptores – Padronização;*
- ABNT NBR 8160, *Sistemas prediais de esgoto sanitário – Projeto e execução;*
- ABNT NBR 9051, *Anel de borracha para tubulações de PVC rígido coletores de esgoto sanitário – Especificação;*
- ABNT NBR 9648, *Estudo de concepção de sistemas de esgoto sanitário – Procedimento;*
- ABNT NBR 9649, *Projeto de redes coletoras de esgoto sanitário – Procedimento;*
- ABNT NBR 9814, *Execução de rede coletora de esgoto sanitário – Procedimento;*
- ABNT NBR 10569, *Conexões de PVC rígido com junta elástica, para coletor de esgoto sanitário – Tipos e dimensões – Padronização;*
- ABNT NBR 12266, *Projeto e execução de valas para assentamento de tubulação de água esgoto ou drenagem urbana – Procedimento;*



PREFEITURA MUNICIPAL DE PACAJUS
SECRETARIA DE INFRAESTRUTURA E DESENVOLVIMENTO URBANO
ESPECIFICAÇÕES TÉCNICAS

- ABNT NBR 13969, *Tanques sépticos – Unidades de tratamento complementar e disposição final dos efluentes líquidos – Projeto, construção e operação;*
- ABNT NBR 14486, *Sistemas enterrados para condução de esgoto sanitário – Projeto de redes coletoras com tubos de PVC;*
- Normas Regulamentadoras do Capítulo V, Título II, da CLT, relativas à Segurança e Medicina do Trabalho:
 - NR 24 - *Condições Sanitárias e de Conforto nos Locais de Trabalho;*
 - Resolução CONAMA 377 - *Licenciamento Ambiental Simplificado de Sistemas de Esgotamento Sanitário.*

5.3 SISTEMAS DE PROTEÇÃO CONTRA INCÊNDIO

A classificação de risco para as edificações que compreendem os estabelecimentos de ensino é de risco leve, segundo a classificação de diversos Corpos de Bombeiros do país. São exigidos os seguintes sistemas:

- Sinalização de segurança: as sinalizações auxiliam as rotas de fuga, orientam e advertem os usuários da edificação.
- Extintores de incêndio: para todas as áreas da edificação os extintores deverão atender a cada tipo de classe de fogo A, B e C. A locação e instalação dos extintores constam da planta baixa e dos detalhes do projeto.
- Iluminação de emergência: o sistema adotado foi de blocos autônomos, com autonomia mínima de 1 hora, instalados nas paredes, conforme localização e detalhes indicados no projeto.
- SPDA – Sistema de proteção contra descargas atmosféricas: o sistema adotado, concepções, plantas e detalhes constam no projeto.

5.3.1 Normas Técnicas Relacionadas

- NR 23 – *Proteção Contra Incêndios;*
- NR 26 – *Sinalização de Segurança;*
- ABNT NBR 5419, *Proteção de estruturas contra descargas atmosféricas;*
- ABNT NBR 7195, *Cores para segurança;*



PREFEITURA MUNICIPAL DE PACAJUS
SECRETARIA DE INFRAESTRUTURA E DESENVOLVIMENTO URBANO
ESPECIFICAÇÕES TÉCNICAS

- ABNT NBR 9077, *Saídas de Emergência em Edifícios;*
- ABNT NBR 10898, *Sistema de iluminação de emergência;*
- ABNT NBR 12693, *Sistema de proteção por extintores de incêndio;*
- ABNT NBR 13434-1, *Sinalização de segurança contra incêndio e pânico – Parte 1: Princípios de projeto;*
- ABNT NBR 13434-2, *Sinalização de segurança contra incêndio e pânico – Parte 2: Símbolos e suas formas, dimensões e cores;*
- ABNT NBR 15808, *Extintores de incêndio portáteis;*
- Normas e Diretrizes de Projeto do Corpo de Bombeiros Local;



PREFEITURA DE

PACAJUS

RECONSTRUINDO COM O POVO



PREFEITURA MUNICIPAL DE PACAJUS
SECRETARIA DE INFRAESTRUTURA E DESENVOLVIMENTO URBANO
ESPECIFICAÇÕES TÉCNICAS

6- ELÉTRICA

Rua 23 de Maio, 521 – Centro - Pacajus – CEP:62.870-000 – Fone: (85) 3348-1984
CNPJ: 07.384.407/0001-09 – www.Pacajus.ce.gov.br

GHIVELDER GLEYSER SILVA
ENGENHEIRO CIVIL
CREA: 19.136/1830-7
SEINFRA PACAJUS/CE

PREFEITURA MUNICIPAL DE PACAJUS
SECRETARIA DE INFRAESTRUTURA E DESENVOLVIMENTO URBANO
ESPECIFICAÇÕES TÉCNICAS

6.1 INSTALAÇÕES ELÉTRICAS

No projeto de instalações elétricas foram definidos distribuição geral das luminárias, pontos de força, comandos, circuitos, chaves, proteções e equipamentos. O atendimento à edificação foi considerado em baixa tensão, conforme a tensão operada pela concessionária local em 110V ou 220V. Os alimentadores foram dimensionados com base o critério de queda de tensão máxima admissível considerando a distância aproximada de 20 metros do quadro geral de baixa tensão até a subestação em poste. Caso a distância seja maior, os alimentadores deverão ser redimensionados.

Os circuitos que serão instalados seguirão os pontos de consumo através de eletrodutos, condutores e caixas de passagem. Todos os materiais deverão ser de qualidade para garantir a facilidade de manutenção e durabilidade.

A partir dos QD, localizado no acesso ao depósito, que seguem em eletrodutos conforme especificado no projeto.

Todos os circuitos de tomadas serão dotados de dispositivos diferenciais residuais de alta sensibilidade para garantir a segurança. As luminárias especificadas no projeto preveem lâmpadas de baixo consumo de energia como as fluorescentes e luz mista, reatores eletrônicos de alta eficiência, alto fator de potência e baixa taxa de distorção harmônica.

O acionamento dos comandos das luminárias é feito por seções. Dessa forma aproveita-se melhor a iluminação natural ao longo do dia, permitindo acionar apenas as seções que se fizerem necessária, racionalizando o uso de energia.

6.1.1 Normas Técnicas Relacionadas

- NR 10 – *Segurança em Instalações e Serviços em Eletricidade;*
- ABNT NBR 5382, *Verificação de iluminância de interiores;*
- ABNT NBR 5410, *Instalações elétricas de baixa tensão;*
- ABNT NBR 5413, *Iluminância de interiores;*
- ABNT NBR 5444, *Símbolos gráficos para instalações elétricas prediais;*
- ABNT NBR 5461, *Iluminação;*
- ABNT NBR 5471, *Condutores elétricos;*

PREFEITURA MUNICIPAL DE PACAJUS
SECRETARIA DE INFRAESTRUTURA E DESENVOLVIMENTO URBANO
ESPECIFICAÇÕES TÉCNICAS

- ABNT NBR 6689, *Requisitos gerais para condutos de instalações elétricas prediais;*
- ABNT NBR 10898, *Sistema de iluminação de emergência;*
- ABNT NBR IEC 60081, *Lâmpadas fluorescentes tubulares para iluminação geral;*
- ABNT NBR IEC 60669-2-1, *Interruptores para instalações elétricas fixas residenciais e similares – Parte 2-1: Requisitos particulares - Interruptores eletrônicos;*
- ABNT NBR IEC 60884-2-2, *Plugues e tomadas para uso doméstico e análogo – Parte 2-2: Requisitos particulares para tomadas para aparelhos;*
- ABNT NBR NM 247-1, *Cabos isolados com policloreto de vinila (PVC) para tensões nominais até 450/750 V – Parte 1: Requisitos gerais (IEC 60227-1, MOD);*
- ABNT NBR NM 60669-1, *Interruptores para instalações elétricas fixas domésticas e análogas*
- *Parte 1: Requisitos gerais (IEC 60669-1:2000, MOD);*
- ABNT NBR NM 60884-1, *Plugues e tomadas para uso doméstico e análogo – Parte 1: Requisitos gerais (IEC 60884-1:2006 MOD).*



PREFEITURA DE

PACAJUS

RECONSTRUINDO COM O POVO



PREFEITURA MUNICIPAL DE PACAJUS
SECRETARIA DE INFRAESTRUTURA E DESENVOLVIMENTO URBANO

**RESPONSABILIDADE
TÉCNICA**

PACAJUS/2018

**CAU/BR**

Conselho de Arquitetura e Urbanismo do Brasil

Registro de Responsabilidade Técnica - RRT

RRT SIMPLES
Nº 0000000650434INICIAL
CO-AUTOR - RRT PRINCIPAL**1. RESPONSÁVEL TÉCNICO**

Nome: RODRIGO DA SILVA LOBO

Registro Nacional: A32138-9

Título do Profissional: Arquiteto e Urbanista

2. DADOS DO CONTRATO

Contratante: Fundo Nacional de Desenvolvimento da Educação

CNPJ: 00.378.257/0001-81

Contrato: 09/2010

Valor: R\$ 1,00

Tipo de Contratante: Pessoa jurídica de direito público

Celebrado em: 08/02/2010 Data de Início: 10/10/2012

Previsão de término: 10/04/2013

Situação: BAIXA DE RESPONSABILIDADE

Data Situação: 11/07/2013

Motivo: CONCLUSÃO DA OBRA/SERVIÇO

Declaro que na(s) atividade(s) registrada(s) neste RRT foram atendidas as regras de acessibilidade previstas nas normas técnicas de acessibilidade da ABNT, na legislação específica e no Decreto Federal nº 5.296, de 2 de dezembro de 2004.

3. DADOS DA OBRA/SERVIÇO

QUADRA SBS QUADRA 2

Nº: bloco F

Complemento: bloco f 14o andar

Bairro: ASA SUL

UF: DF CEP: 70070929 Cidade: BRASÍLIA

Coordenadas Geográficas: Latitude: 0

Longitude: 0

4. ATIVIDADE TÉCNICA

Atividade: 1.1.2 - Projeto arquitetônico

Quantidade: 994,08

Unidade: m²**5. DESCRIÇÃO**

Projeto arquitetônico de um ginásio poliesportivo com vestiário.

6. VALOR

Valor do RRT: R\$ 63,32

Pago em: 15/10/2012

7. ASSINATURAS

Declaro serem verdadeiras as informações acima.

Brasília, 20 de Outubro de 2012.

Local Dia Mês Ano

Fundo Nacional de Desenvolvimento da Educação
CNPJ: 00.378.257/0001-81Rudybert Barros Von Eye
Coordenador de Projetos
CGESTRODRIGO DA SILVA LOBO
CPF: 082.155.277-52A autenticidade deste RRT pode ser verificada em: <https://siccau.cau.br.org.br/app/view/sight/externo?form=Servicos>, com a chave: 0c7yzW Impresso em: 15/08/2014 às 14:33:42 por: , ip: 200.130.5.2



Anotação de Responsabilidade Técnica - ART
Lei nº 6.496, de 7 de dezembro de 1977

CREA-DF

ART Obra ou serviço
0720120053560



Conselho Regional de Engenharia e Agronomia do Distrito Federal

1. Responsável Técnico

RUDYBERT BARROS VON EYE
Título profissional: **Engenheiro Civil**

RNP: **1204409706**
Registro: **02674/D-MT**

2. Dados do Contrato

Contratante: **FNDE - FUNDO NACIONAL DE DESENVOLVIMENTO DA EDUCAÇÃO - MINI** CPF/CNPJ: **00.378.257/0001-81**
SBS QUADRA 02 BLOCO F
EDIFÍCIO FNDE Número: 02 Bairro: SBS CEP: 70070-929
Cidade: BRASÍLIA UF: DF Complemento:
E-Mail: **CGEST_EQUIPE@FNDE.GOV.BR** Fone: (61)2022-503
Contrato: Celebrado em: 01/03/2012 Valor Obra/Serviço R\$: 0,01
Vinculada a ART: Tipo de contratante: Pessoa Jurídica de Direito Público
Ação institucional: Órgão Público

3. Dados da Obra/Serviço

SBS QUADRA 02 BLOCO F Número: 02 Bairro: SBS CEP: 70070-929
EDIFÍCIO FNDE
Cidade: BRASÍLIA UF: DF Complemento:
Data de início: 03/09/2012 Previsão término: 30/10/2012 Coordenadas Geográficas: ,
Finalidade: **Escolar** Código/Obra pública:
Proprietário: **FUNDO NACIONAL DE DESENVOLVIMENTO DA EDUCAÇÃO** CPF/CNPJ: **00.378.257/0001-81**
E-Mail: **CGEST_EQUIPE@FNDE.GOV.BR** Fone: (61) 20225034

4. Atividade Técnica

Realização	Quantidade	Unidade
Projeto Instalação elétrica de baixa tensão	980,4000	metros quadrados
Projeto Estrutura Concreto Armado	980,4000	metros quadrados
Projeto Instalação hidráulica	980,4000	metros quadrados
Projeto Instalação sanitária	980,4000	metros quadrados

Após a conclusão das atividades técnicas o profissional deverá proceder a baixa desta ART

5. Observações

Projeto de instalações de uma quadra poliesportiva com vestiário a ser executada em várias localidades. Observação: estrutura exceto fundações.

6. Declarações

Qualquer conflito ou litígio originado do presente contrato, bem como sua interpretação ou execução, será resolvido por arbitragem, de acordo com a Lei nº 9.307, de 23 de setembro de 1996, nos termos do respectivo regulamento de arbitragem que, expressamente, as partes declaram concordar.

Rudybert Barros von Eye
Profissional
[Assinatura]
Contratante

Acessibilidade: Não; Declaro que as regras de acessibilidade, previstas nas normas técnicas da ABNT e no Decreto nº 5.296, de 2 de dezembro de 2004, não se aplicam às atividades profissionais acima relacionadas.

7. Entidade de Classe

ABENC-DF

8. Assinaturas

Declaro serem verdadeiras as informações acima

Brasília 05 de *outubro* de 2012
Local Data

Rudybert Barros von Eye
RUDYBERT BARROS VON EYE - CPF: 274.217.401-04

FNDE - FUNDO NACIONAL DE DESENVOLVIMENTO DA EDUCAÇÃO -
MINI - CPF/CNPJ: 00.378.257/0001-81

9. Informações

- A ART é válida somente quando quitada, mediante apresentação do comprovante de pagamento ou conferência no site do Crea.
- A autenticidade deste documento pode ser verificada no site .. ou www.confrea.org.br
- A guarda da via assinada da ART será de responsabilidade do profissional e do contratante com o objetivo de documentar o vínculo contratual.

www.creadf.org.br informacao@creadf.org.br
Tel: (61) 3961-2800 Fax: (61) 3223-4619



Registrada em: 09/10/2012 Valor Pago: R\$ 40,00 Nosso Número/Baixa: 0112045072

ART 0720140015885 - Lei 6.496/1977 e Res. 1025/2009

http://servicos.creadf.org.br/art1025/funcoes/form_impressao.php?N...



Anotação de Responsabilidade Técnica - ART
 Lei nº 6.496, de 7 de dezembro de 1977

CREA-DF

ART Obra ou serviço
 0720140015885

Conselho Regional de Engenharia e Agronomia do Distrito Federal

1. Responsável Técnico	
RUDYBERT BARROS VON EYE Título profissional Engenheiro Civil RNP: 1204409706 Registro 02674/D-MT	
2. Dados do Contrato	
Contratante: FUNDO NACIONAL DE DESENVOLVIMENTO DA EDUCAÇÃO SBS QUADRA 02 BLOCO F Número: 02 Bairro: ASA SUL CEP: 70070-929 Cidade: BRASÍLIA UF: DF Complemento: E-Mail: cegest_equipe@fnide.gov.br Fone: (81)20224338 Contrato: Celebrado em 24/03/2014 Valor Obra/Serviço R\$: 0,01 Vinculada a ART: Tipo de contratante: Pessoa Jurídica de Direito Público Ação Institucional: Órgão Público	
3. Dados da Obra/Serviço	
SBS QUADRA 02 BLOCO F Número: 02 Bairro: ASA SUL CEP: 70070-929 Cidade: BRASÍLIA UF: DF Complemento: Data de Início: 24/03/2014 Prazo de término: 27/03/2014 Finalidade: Escolar Coordenadas Geográficas: Código/Obra pública: Proprietário: FUNDO NACIONAL DE DESENVOLVIMENTO DA EDUCAÇÃO CPF/CNPJ: 00.378.267/0001-81 E-Mail: cegest_equipe@fnide.gov.br Fone: (81) 20224338	
4. Atividade Técnica	
Realização	Quantidade Unidade
Projeto Estrutura Aço	940,4000 metros quadrados
Após a conclusão das atividades técnicas o profissional deverá proceder a baixa desta ART	
5. Observações	
ELABORAÇÃO DE PROJETO DE ESTRUTURA METÁLICA PARA COBERTURA DE QUADRA POLIESPORTIVA, COM EXECUÇÃO PREVISTA PARA DIVERSAS LOCALIDADES (PROJETO-PADRÃO)	
6. Declarações	
Qualquer conflito ou litígio oriundo do presente contrato, bem como sua interpretação ou execução, será resolvido por arbitragem de acordo com a Lei nº 9.307, de 23 de setembro de 1996, nos termos do respectivo regulamento de arbitragem que, expressamente, as partes declararam concordar.	
Assinatura do Profissional: <i>[Assinatura]</i>	
Assinatura do Contratante: <i>[Assinatura]</i>	
Acessibilidade: Não Declaro que as regras de acessibilidade, previstas nas normas técnicas do ABNT e no Decreto nº 5.200, de 2 de dezembro de 2004, não se aplicam às atividades profissionais acima relacionadas.	
7. Entidade de Classe	9. Informações
ABENC DF	- A ART é válida somente quando autuada mediante apresentação de comprovante de pagamento ou conferência no site do CREA. - A autenticidade deste documento pode ser verificada no site www.crea.org.br - A guarda da via original da ART, bem como a responsabilidade do profissional e do contratante com o objetivo de documentar o vínculo contratual.
8. Assinaturas	
Declaro serem verdadeiras as informações acima	
Local: Brasília, 16 de abril de 2014	
Data: <i>[Assinatura]</i>	
RUDYBERT BARROS VON EYE - CPF: 079.217.401-04	
FUNDO NACIONAL DE DESENVOLVIMENTO DA EDUCAÇÃO - CPF: CNPJ: 00.378.267/0001-81	
www.creadf.org.br - inform@creadf.org.br Tel: (81) 3361-2600 Fax: (81) 3323-4618	
CREA-DF	
Registada em: 31/03/2014 Valor R\$: R\$ 64,00 Nisso Número/Baixa: 0114013053	



PREFEITURA DE
PACAJUS
RECONSTRUINDO COM O POVO



PREFEITURA MUNICIPAL DE PACAJUS
SECRETARIA DE INFRAESTRUTURA E DESENVOLVIMENTO URBANO

PROJETOS

PACAJUS/2018

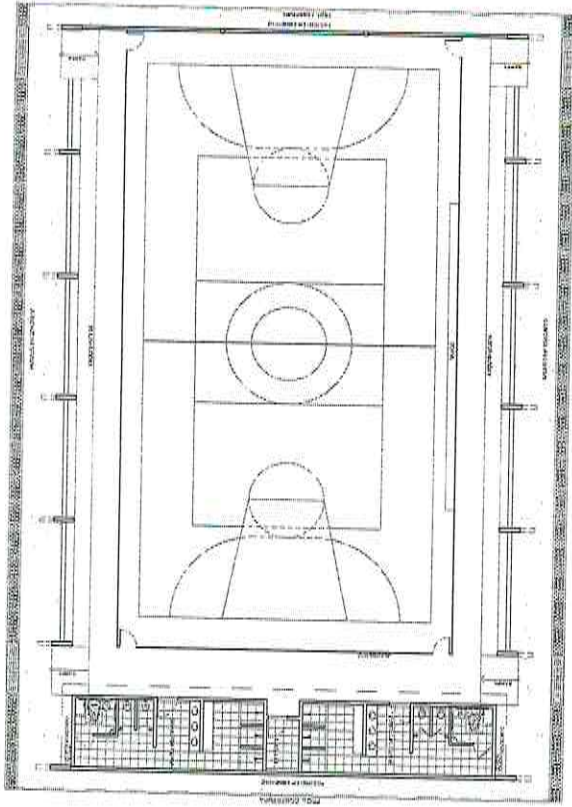

LAYOUT
ESCALA 1:100

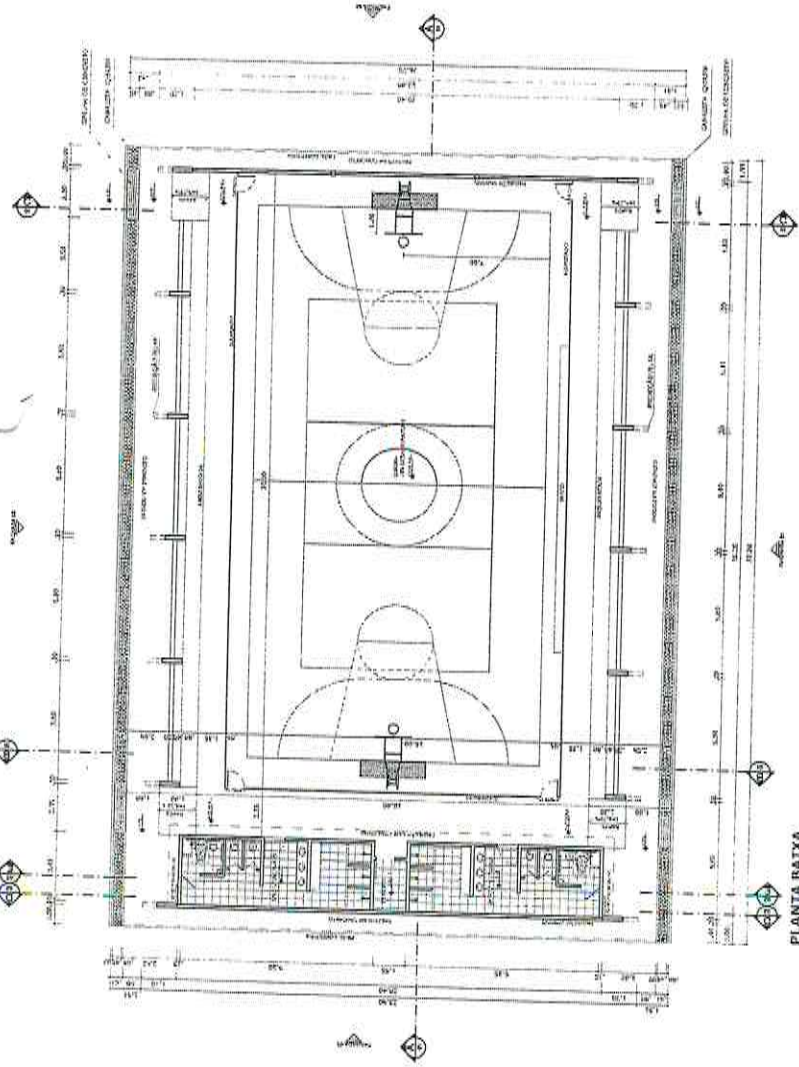

PLANTA BAIXA
ESCALA 1:100

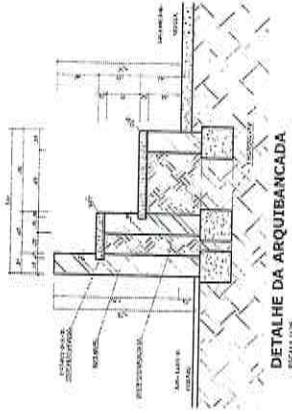

DETALHE DA ARQUIBANCADA
ESCALA 1:10

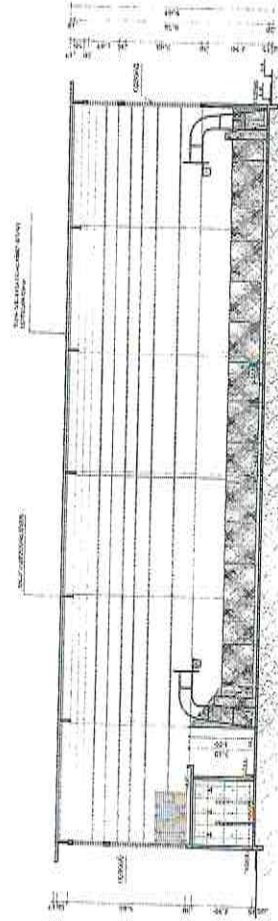

CORTE AA
ESCALA 1:100

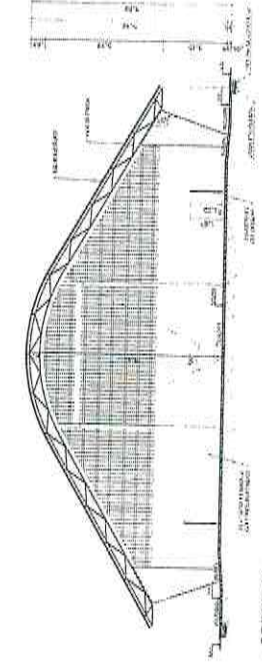

CORTE CC
ESCALA 1:100

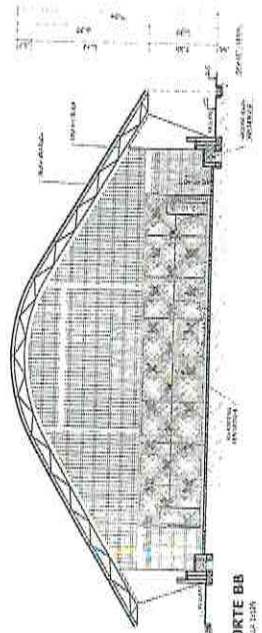

CORTE BB
ESCALA 1:100

BRASIL Ministério da Educação
FUNDO NACIONAL DE DESENVOLVIMENTO DA EDUCAÇÃO
FNE

PROJETO PADRÃO - FNE

ARQUITETO - SR.
PROFESSOR
PROFESSOR

PROFESSOR

REP. TÉCNICO

REP.



QUADRA COBERTA COM VESTIÁRIO
PROJETO ARQUITETÔNICO

QUADRA COBERTA
PLANTA BAIXA, LAYOUT, cortes
E DETALHE ARQUIBANCADA

ARQ

01/05

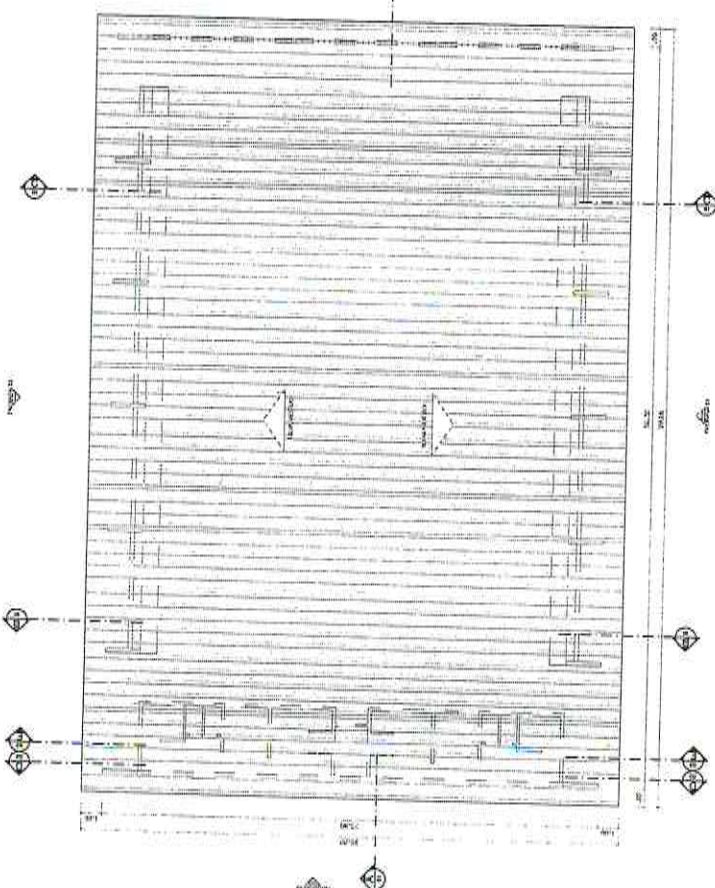

PLANTA DE COBERTURA
FOURADO TILT

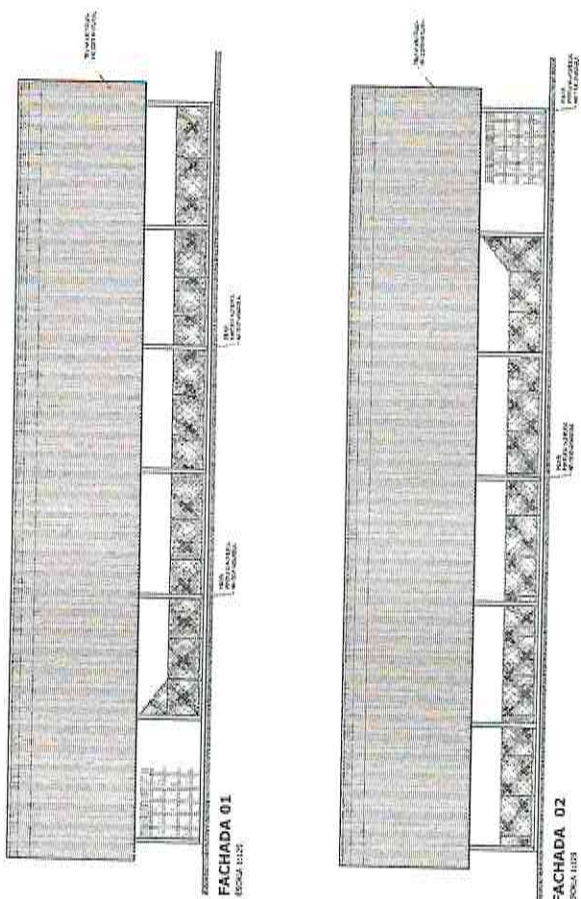

FACHADA 01

FACHADA 02

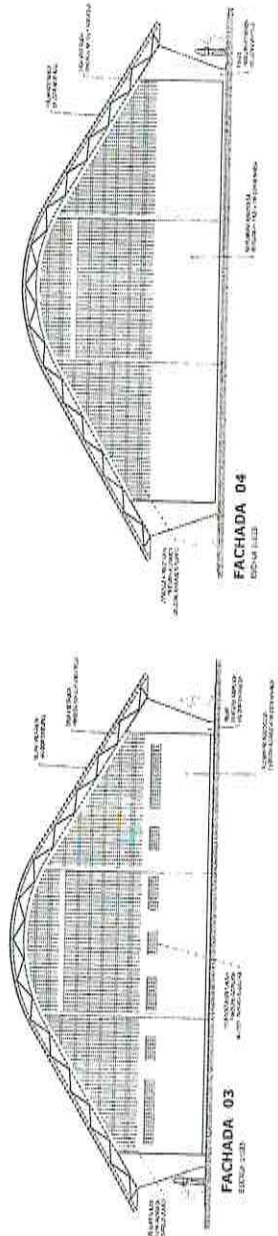

FACHADA 03

FACHADA 04

BRASIL Ministério da Educação
FNDE Fundo Nacional de Desenvolvimento da Educação

PROJETO PADRÃO - FNDE

PROJETO: _____
 PROPRIETÁRIO: _____
 ENDEREÇO: _____
 C.P.M.: _____
 DATA: _____

Nº _____
 Nº _____
 Nº _____
 Nº _____
 Nº _____

QUADRA COBERTA COM VESTIÁRIO
PROJETO ARQUITETÔNICO
 ANTONIO JOSÉ DA SILVA
 CREA: 25057-PA
 PLANALTA DE COBERTURA E FACHADAS

Nº _____
 Nº _____
 Nº _____
 Nº _____
 Nº _____
 Nº _____
 Nº _____

[Handwritten signature in blue ink]



VESTIBÁRIO - PLANTA BAIXA
ESCALA 1:50

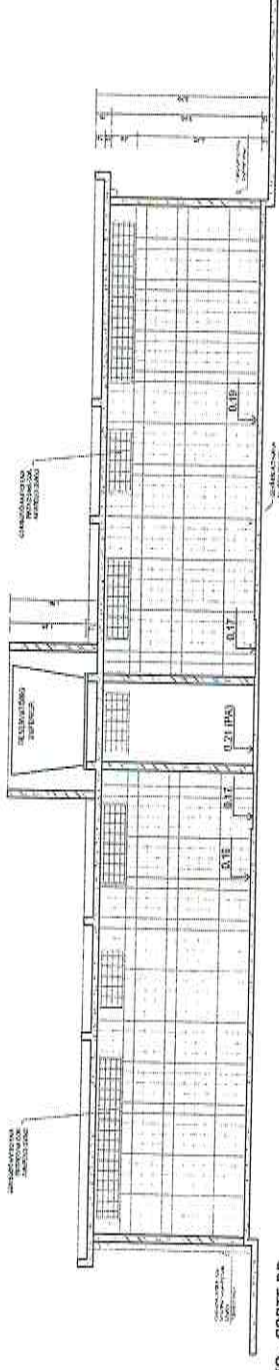

VESTIBÁRIO - CORTE DD
ESCALA 1:50



VESTIBÁRIO - CORTE EE
ESCALA 1:50

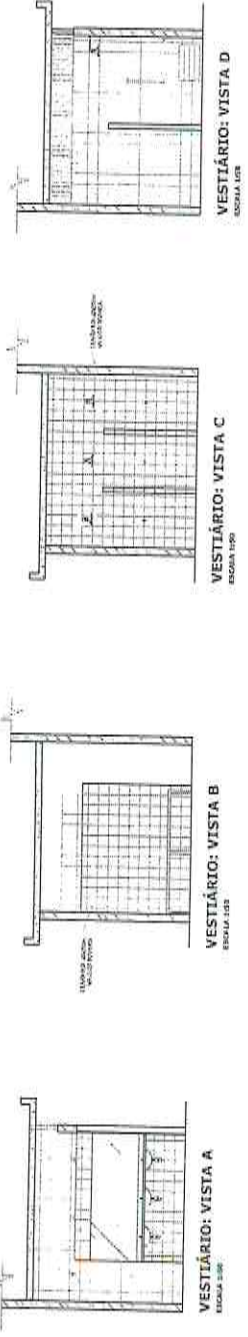

VESTIBÁRIO: VISTA A
ESCALA 1:50

VESTIBÁRIO: VISTA B
ESCALA 1:50

VESTIBÁRIO: VISTA C
ESCALA 1:50

VESTIBÁRIO: VISTA D
ESCALA 1:50

BRASIL República Federativa do Brasil
Ministério da Educação
FUNDE Fundação Nacional de Desenvolvimento

PROJETO PADRÃO - FNDE

PROFESSOR: _____

PROFESSOR: _____

PROFESSOR: _____

PROFESSOR: _____

COMISSÃO DE LICITAÇÃO - P. M. DE PACAÚBS
553
Página

QUADRA COBERTA COM VESTIBÁRIO

PROJETO ARQUITETÔNICO

VESTIBÁRIO

PLANTA BAIXA, VISTAS E cortes

ARQ

03/05

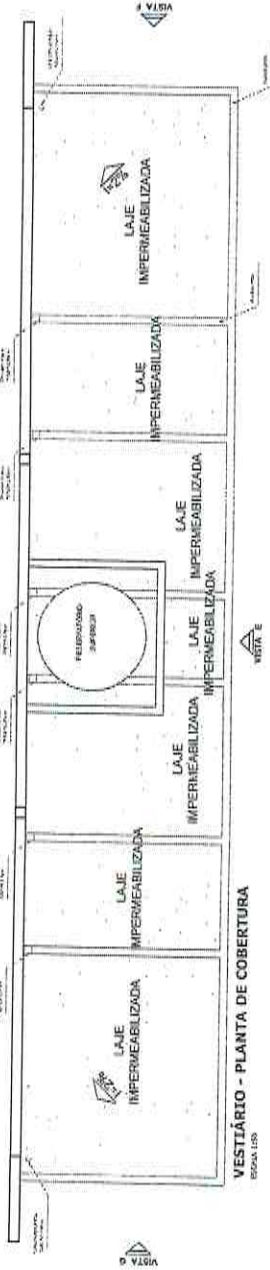

VESTIBULÁRIO - PLANTA DE COBERTURA
ESCALA 1:50

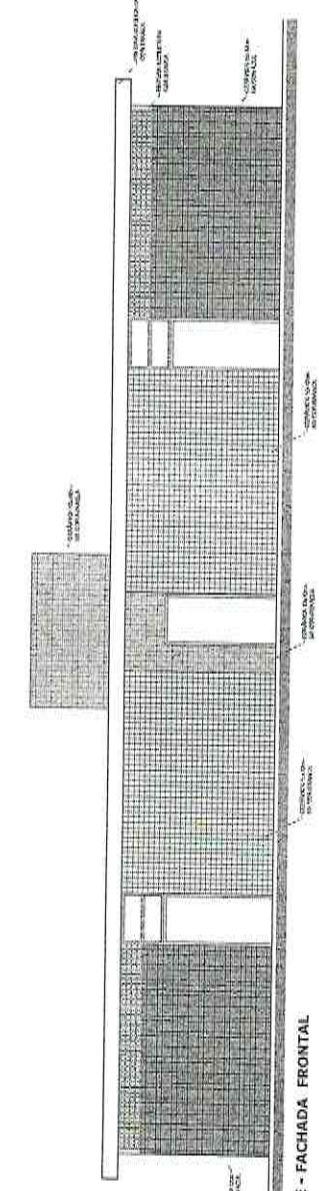

VESTIBULÁRIO: VISTA E - FACHADA FRONTAL
ESCALA 1:50

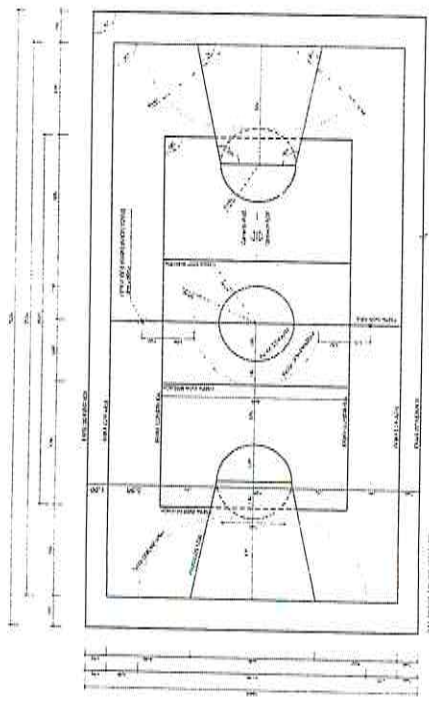

PINTURA DO PISO DA QUADRA - FAIXAS
ESCALA 1:100



PINTURA DO PISO DA QUADRA - ÁREA INTERNA
ESCALA 1:50

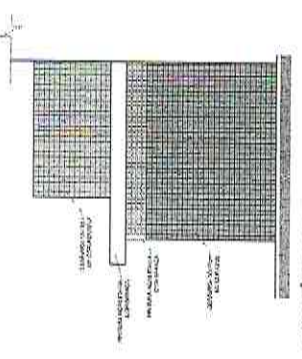

VESTIBULÁRIO: VISTA F - FACHADA LATERAL
ESCALA 1:50

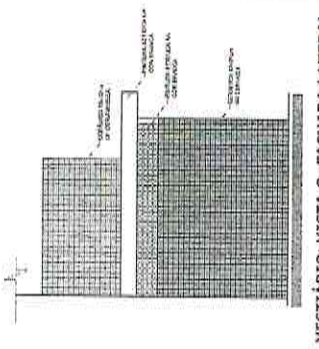

VESTIBULÁRIO: VISTA G - FACHADA LATERAL
ESCALA 1:50

BRASIL Ministério da Educação
Fundação Nacional de Desenvolvimento Científico e Tecnológico
FINEP

PROJETO PADRÃO - FNDE

ALINHADO - 10
PROPORÇÃO:
ESCALA:

PROJETO: _____
REF: _____
DATA: _____

QUADRA COBERTA COM VESTIBULÁRIO
PROJETO ARQUITETÔNICO
QUADRA COBERTA
DESENHO: PINTURA DO PISO
VESTIBULÁRIO COBERTURA E FACHADAS

COMISSÃO DE LICITAÇÃO - P.M. DEBACARUS - 534
Página

QUADRA: P.M. 04/05

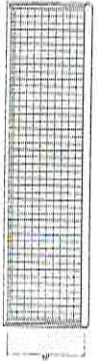

**BALISA FUTEBOL
PLANTA**
ESCALA 1:10

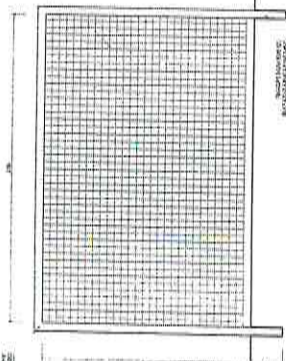

**BALISA FUTEBOL
VISTA FRONTAL**
ESCALA 1:20

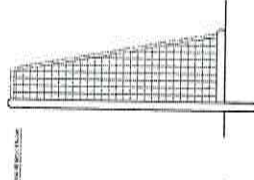

**BALISA FUTEBOL
VISTA LATERAL**
ESCALA 1:20

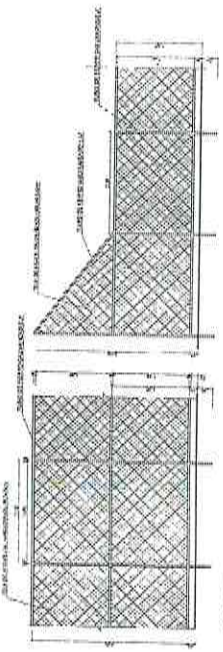

**BALISA BASQUETEBO
VISTA LATERAL**
ESCALA 1:20

**BALISA BASQUETEBO
VISTA FRONTAL**
ESCALA 1:20

**BALISA BASQUETEBO
VISTA POSTERIOR**
ESCALA 1:20

**TABELA DE BASQUETEBO
VISTA LATERAL**
ESCALA 1:20

**TABELA DE BASQUETEBO
VISTA SUPERIOR**
ESCALA 1:20

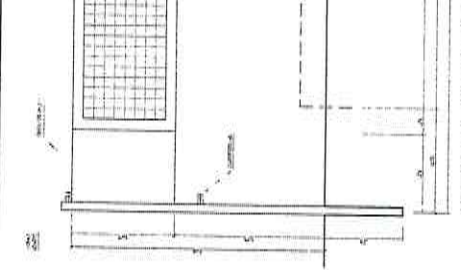

VISTA REDE DE VOLEIBOL
ESCALA 1:20

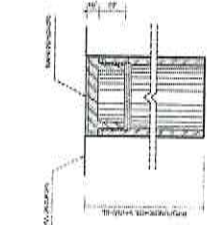

**DETALHE D1
BUCHA C/ TAMPO**
ESCALA 1:5

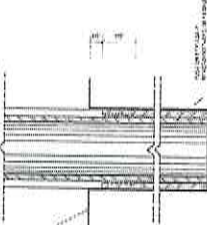

**DETALHE D1
BUCHA C/ ELEMENTO**
ESCALA 1:5



**DETALHE D1
VISTA SUPERIOR**
ESCALA 1:5

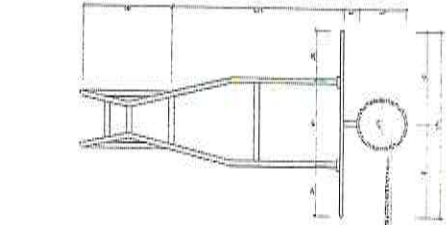

**TABELA DE BASQUETEBO
VISTA SUPERIOR**
ESCALA 1:20

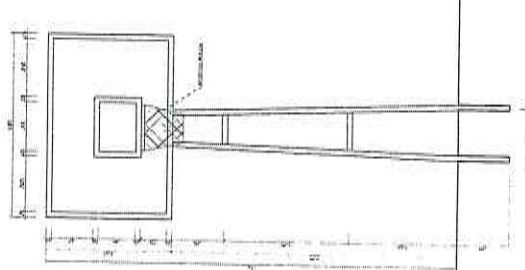

**TABELA DE BASQUETEBO
VISTA FRONTAL**
ESCALA 1:20

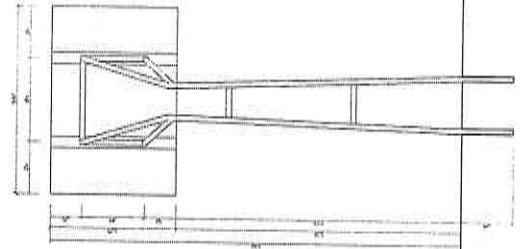

**TABELA DE BASQUETEBO
VISTA POSTERIOR**
ESCALA 1:20

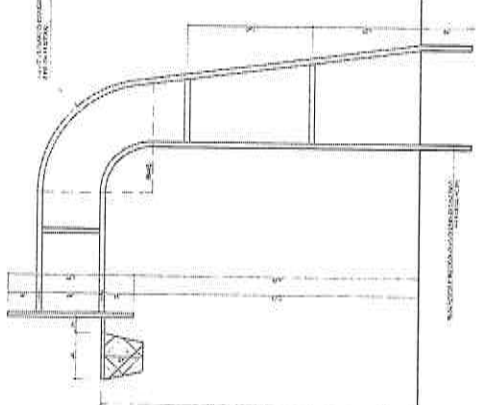

**TABELA DE BASQUETEBO
VISTA LATERAL**
ESCALA 1:20

BRASIL Ministério da Educação **FNDE** Fundo Nacional de Desenvolvimento da Educação

PROJETO PADRÃO - FNDE

ARQUITETO: _____
PROFESSOR: _____
ESCALA: _____
DATA: _____
LOCAL: _____

COMISSÃO DE LICITAÇÃO - P.M. DE PAZDUS
555 página

QUADRA COBERTA COM VESTIÁRIO
PROJETO ARQUITETÔNICO
QUADRA COBERTA
DETALHES

ARQ
05/05

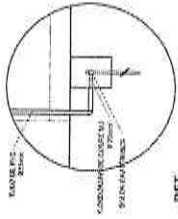

DET. CAIXA INSPEÇÃO

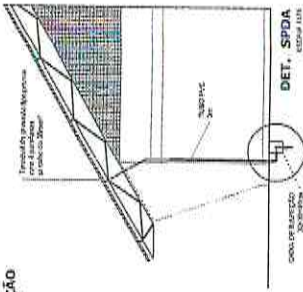

DET. SPDA

BRASIL Ministério da Educação

FNDE Fundo Nacional de Desenvolvimento da Educação

COMISSÃO DE LICITAÇÃO - P.M. DE PACAÚS

556

Página

PROJETO PADRÃO - FNDE

QUADRA COBERTA

PROJETO ELÉTRICO - 220V/127V

RUA INÍS OQUENDO DE CARVALHO

ENGENHARIA WITLASES

ELE

01/01

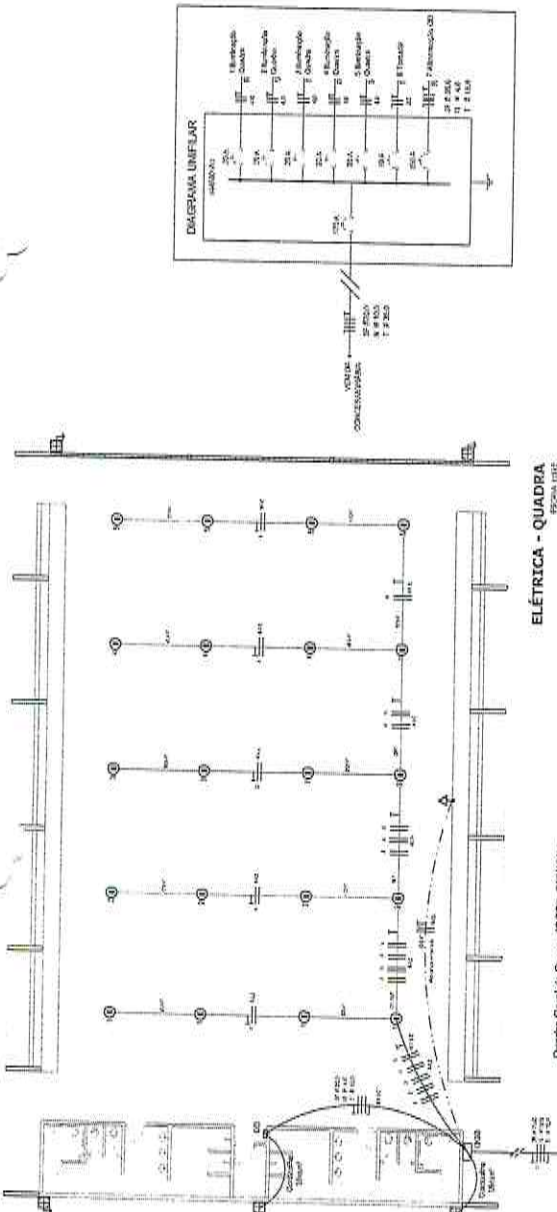

ELECTRICAL - QUADRA

Quadro de Cargas (QDQ) - 220V/127V

Descrição	Q	Quantidade	Valor (R\$)	Valor Total (R\$)
1. Iluminação	1	100	100,00	100,00
2. Tomadas	2	100	100,00	100,00
3. Sinalização	3	100	100,00	100,00
4. Outros	4	100	100,00	100,00
TOTAL				400,00

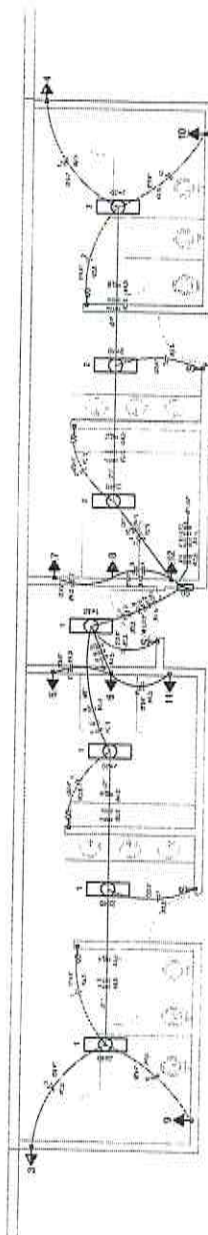

ELECTRICAL - VESTIÁRIO

Quadro de Cargas (QDQ) - 220V/127V

Descrição	Q	Quantidade	Valor (R\$)	Valor Total (R\$)
1. Iluminação	1	100	100,00	100,00
2. Tomadas	2	100	100,00	100,00
3. Sinalização	3	100	100,00	100,00
4. Outros	4	100	100,00	100,00
TOTAL				400,00

Legenda

- Símbolo de Interruptor
- Símbolo de Tomada
- Símbolo de Fio
- Símbolo de Tubo
- Símbolo de Canal
- Símbolo de Caixa
- Símbolo de Sinalização
- Símbolo de Sinalização de Emergência
- Símbolo de Sinalização de Saída
- Símbolo de Sinalização de Alarme
- Símbolo de Sinalização de Incêndio
- Símbolo de Sinalização de Inundação
- Símbolo de Sinalização de Falha
- Símbolo de Sinalização de Manutenção
- Símbolo de Sinalização de Segurança
- Símbolo de Sinalização de Acesso
- Símbolo de Sinalização de Proibição
- Símbolo de Sinalização de Aviso
- Símbolo de Sinalização de Informação
- Símbolo de Sinalização de Orientação
- Símbolo de Sinalização de Identificação
- Símbolo de Sinalização de Localização
- Símbolo de Sinalização de Referência
- Símbolo de Sinalização de Destaque
- Símbolo de Sinalização de Ênfase
- Símbolo de Sinalização de Atenção
- Símbolo de Sinalização de Advertência
- Símbolo de Sinalização de Perigo
- Símbolo de Sinalização de Proibição de Fumar
- Símbolo de Sinalização de Proibição de Beber
- Símbolo de Sinalização de Proibição de Alimentar-se
- Símbolo de Sinalização de Proibição de Danificar
- Símbolo de Sinalização de Proibição de Entrar
- Símbolo de Sinalização de Proibição de Parar
- Símbolo de Sinalização de Proibição de Parar de Dirigir
- Símbolo de Sinalização de Proibição de Parar de Avançar
- Símbolo de Sinalização de Proibição de Parar de Recuar
- Símbolo de Sinalização de Proibição de Parar de Manobrar
- Símbolo de Sinalização de Proibição de Parar de Manobrar de Frente
- Símbolo de Sinalização de Proibição de Parar de Manobrar de Trás
- Símbolo de Sinalização de Proibição de Parar de Manobrar de Lado
- Símbolo de Sinalização de Proibição de Parar de Manobrar de Frente e Trás
- Símbolo de Sinalização de Proibição de Parar de Manobrar de Frente e Lado
- Símbolo de Sinalização de Proibição de Parar de Manobrar de Trás e Lado
- Símbolo de Sinalização de Proibição de Parar de Manobrar de Frente, Trás e Lado
- Símbolo de Sinalização de Proibição de Parar de Manobrar de Frente e Trás sem Sinalização de Proibição de Parar de Manobrar de Lado
- Símbolo de Sinalização de Proibição de Parar de Manobrar de Frente e Lado sem Sinalização de Proibição de Parar de Manobrar de Trás
- Símbolo de Sinalização de Proibição de Parar de Manobrar de Trás e Lado sem Sinalização de Proibição de Parar de Manobrar de Frente
- Símbolo de Sinalização de Proibição de Parar de Manobrar de Frente, Trás e Lado sem Sinalização de Proibição de Parar de Manobrar de Frente e Trás sem Sinalização de Proibição de Parar de Manobrar de Lado
- Símbolo de Sinalização de Proibição de Parar de Manobrar de Frente e Lado sem Sinalização de Proibição de Parar de Manobrar de Frente e Trás sem Sinalização de Proibição de Parar de Manobrar de Lado
- Símbolo de Sinalização de Proibição de Parar de Manobrar de Trás e Lado sem Sinalização de Proibição de Parar de Manobrar de Frente e Trás sem Sinalização de Proibição de Parar de Manobrar de Lado
- Símbolo de Sinalização de Proibição de Parar de Manobrar de Frente, Trás e Lado sem Sinalização de Proibição de Parar de Manobrar de Frente e Trás sem Sinalização de Proibição de Parar de Manobrar de Lado

Lista de Materiais 220V/127V

Quantidade	Descrição	Valor (R\$)	Valor Total (R\$)
100	Iluminação	100,00	100,00
100	Tomadas	100,00	100,00
100	Sinalização	100,00	100,00
100	Outros	100,00	100,00
TOTAL			400,00



ESCALONARES ET A ET4

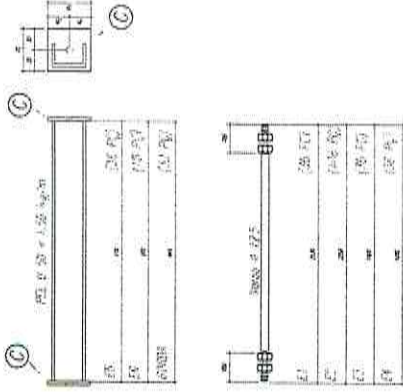

CHAPA DE BASE DO TÓPO
sem escalo

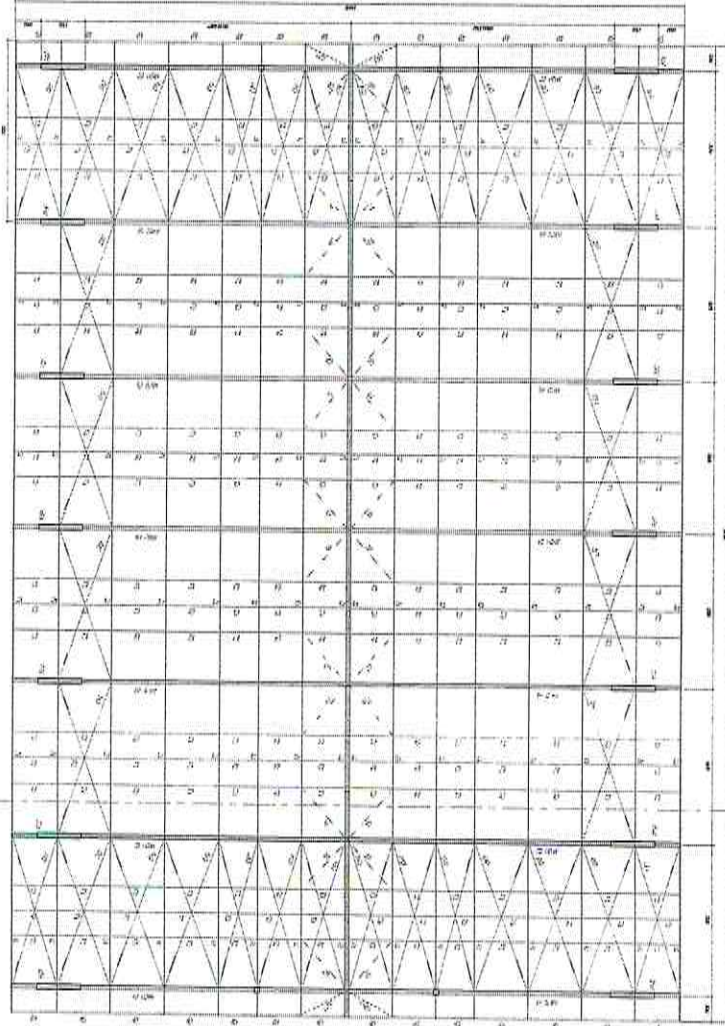
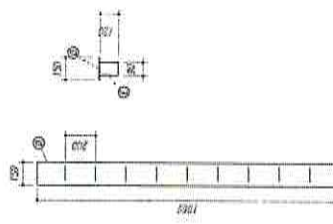

PLATEIA BOMBA

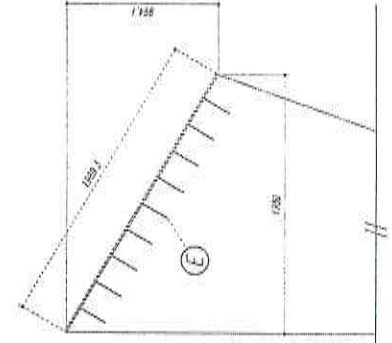
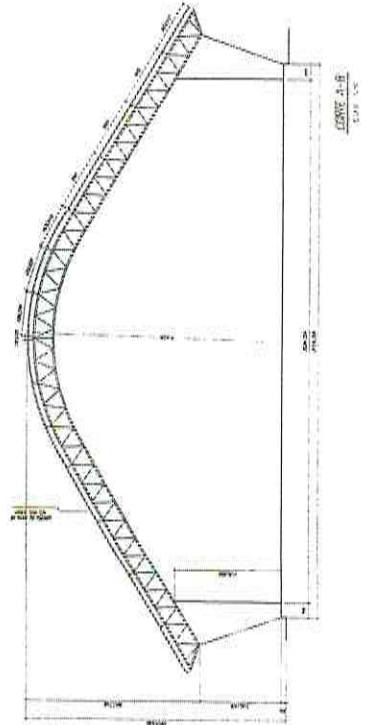

NOTAS

- 1- VERIFICAR EM ANEXOS.
- 2- CONSULTAR TUDO O QUE FOR ENCONTRADO ANTES DE EXECUTAR.
- 3- TODAS AS OBRAS DEVEM SER EXECUTADAS DE ACORDO COM O PROJETO E SEMPRE DE ACORDO COM AS NORMAS.
- 4- TODAS AS OBRAS DEVEM SER EXECUTADAS DE ACORDO COM O PROJETO E SEMPRE DE ACORDO COM AS NORMAS.
- 5- TODAS AS OBRAS DEVEM SER EXECUTADAS DE ACORDO COM O PROJETO E SEMPRE DE ACORDO COM AS NORMAS.
- 6- TODAS AS OBRAS DEVEM SER EXECUTADAS DE ACORDO COM O PROJETO E SEMPRE DE ACORDO COM AS NORMAS.
- 7- TODAS AS OBRAS DEVEM SER EXECUTADAS DE ACORDO COM O PROJETO E SEMPRE DE ACORDO COM AS NORMAS.
- 8- TODAS AS OBRAS DEVEM SER EXECUTADAS DE ACORDO COM O PROJETO E SEMPRE DE ACORDO COM AS NORMAS.
- 9- TODAS AS OBRAS DEVEM SER EXECUTADAS DE ACORDO COM O PROJETO E SEMPRE DE ACORDO COM AS NORMAS.

LEGENDA

- 1- OBRAS DE ACORDO COM O PROJETO.
- 2- OBRAS DE ACORDO COM O PROJETO.
- 3- OBRAS DE ACORDO COM O PROJETO.
- 4- OBRAS DE ACORDO COM O PROJETO.
- 5- OBRAS DE ACORDO COM O PROJETO.
- 6- OBRAS DE ACORDO COM O PROJETO.
- 7- OBRAS DE ACORDO COM O PROJETO.
- 8- OBRAS DE ACORDO COM O PROJETO.
- 9- OBRAS DE ACORDO COM O PROJETO.

FEDE - Fundação Estadual de Desenvolvimento Econômico

BRASIL

PROJETO DE LICITAÇÃO - P.M. DE PIRAÍAS

533

533

533

Página

COMISSÃO DE LICITAÇÃO - P.M. DE PIRAÍAS

<p>PROJETO - 02</p> <p>PROJETO DE LICITAÇÃO - P.M. DE PIRAÍAS</p> <p>PROJETO DE LICITAÇÃO - P.M. DE PIRAÍAS</p> <p>PROJETO DE LICITAÇÃO - P.M. DE PIRAÍAS</p> <p>PROJETO DE LICITAÇÃO - P.M. DE PIRAÍAS</p>	<p>PROJETO DE LICITAÇÃO - P.M. DE PIRAÍAS</p> <p>PROJETO DE LICITAÇÃO - P.M. DE PIRAÍAS</p> <p>PROJETO DE LICITAÇÃO - P.M. DE PIRAÍAS</p> <p>PROJETO DE LICITAÇÃO - P.M. DE PIRAÍAS</p> <p>PROJETO DE LICITAÇÃO - P.M. DE PIRAÍAS</p>
<p>QUADRA ESCOLAR 02</p> <p>PROJETO ESTRUTURAL</p> <p>PLANTA BOMBA, CORTE A-B, CENÔCENOS EST</p>	

QUANTIDADE	DESCRIÇÃO	UNIDADE	VALOR UNITÁRIO	VALOR TOTAL
1	100	m	100,00	100,00
2	200	m	200,00	400,00
3	300	m	300,00	900,00
4	400	m	400,00	1.600,00
5	500	m	500,00	2.500,00
6	600	m	600,00	3.600,00
7	700	m	700,00	4.900,00
8	800	m	800,00	6.400,00
9	900	m	900,00	8.100,00
10	1000	m	1000,00	10.000,00
11	1100	m	1100,00	12.100,00
12	1200	m	1200,00	14.400,00
13	1300	m	1300,00	16.900,00
14	1400	m	1400,00	19.600,00
15	1500	m	1500,00	22.500,00
16	1600	m	1600,00	25.600,00
17	1700	m	1700,00	28.900,00
18	1800	m	1800,00	32.400,00
19	1900	m	1900,00	36.100,00
20	2000	m	2000,00	40.000,00
21	2100	m	2100,00	44.100,00
22	2200	m	2200,00	48.400,00
23	2300	m	2300,00	52.900,00
24	2400	m	2400,00	57.600,00
25	2500	m	2500,00	62.500,00
26	2600	m	2600,00	67.600,00
27	2700	m	2700,00	72.900,00
28	2800	m	2800,00	78.400,00
29	2900	m	2900,00	84.100,00
30	3000	m	3000,00	90.000,00

FNDE FUNDO NACIONAL DE DESENVOLVIMENTO EDUCACIONAL
BRASIL REPÚBLICA FEDERAL DO BRASIL

PROPOSTA Nº: _____
 VALOR: R\$ _____

COMISSÃO DE LICITAÇÃO - P.M. DE PIRACAPUÁ
 559
 Página _____

QUADRA ESCOLAR 02
PROJETO ESTRUTURAL

EST

DATA: _____
 LOCAL: _____
 VALOR: R\$ _____
 DATA: 02/11

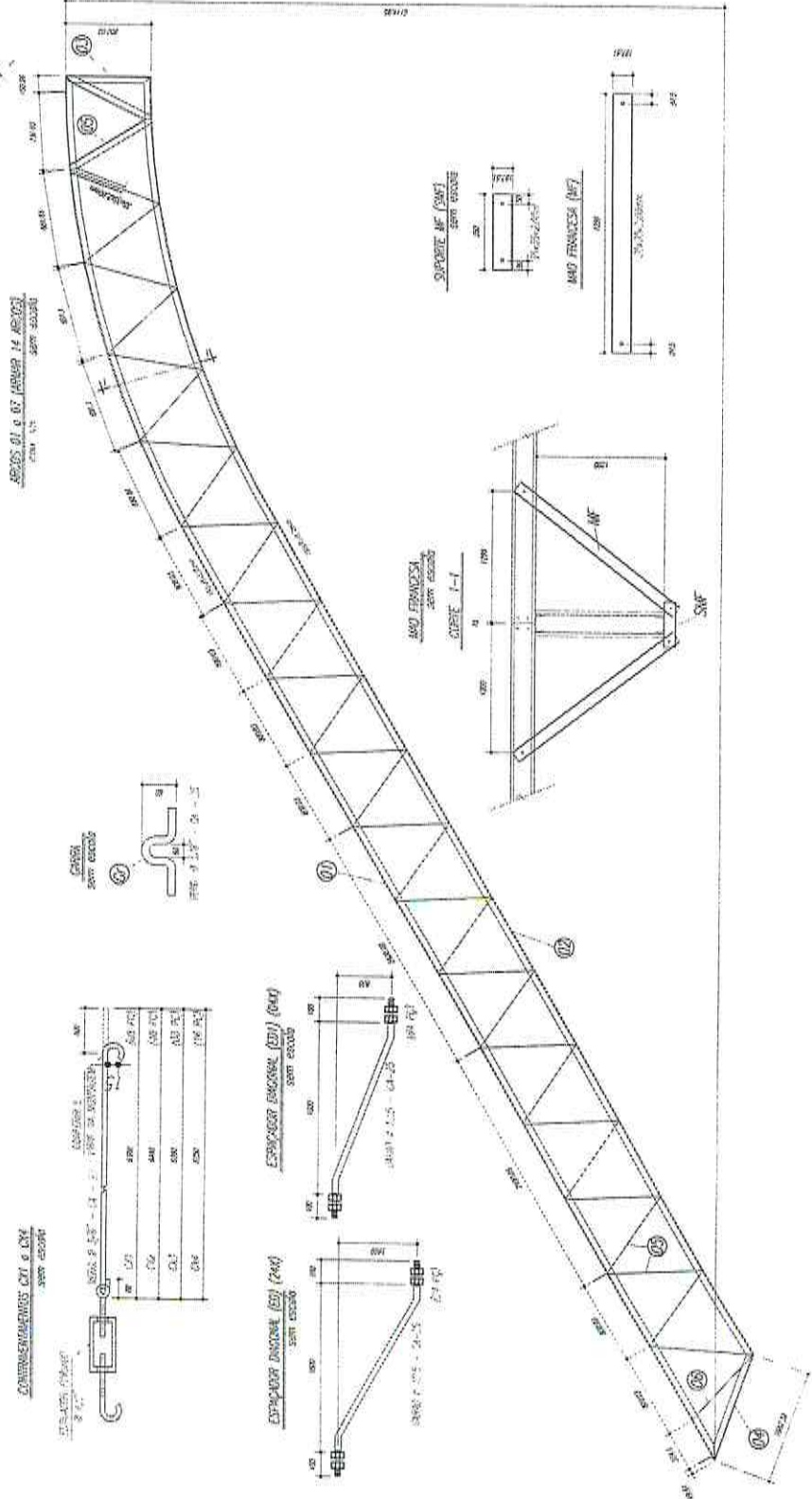

- NOTAS:**
- 1- VERIFICAR OS MATERIAIS
 - 2- O PROJETO DEVE SER EXECUTADO DE ACORDO COM O PROJETO DE ARQUITETURA E O PROJETO DE INSTALAÇÃO ELÉTRICA
 - 3- O PROJETO DEVE SER EXECUTADO DE ACORDO COM O PROJETO DE INSTALAÇÃO DE ÁGUA E ESGOTO
 - 4- O PROJETO DEVE SER EXECUTADO DE ACORDO COM O PROJETO DE INSTALAÇÃO DE GÁS
 - 5- O PROJETO DEVE SER EXECUTADO DE ACORDO COM O PROJETO DE INSTALAÇÃO DE SINALIZAÇÃO
 - 6- O PROJETO DEVE SER EXECUTADO DE ACORDO COM O PROJETO DE INSTALAÇÃO DE SINALIZAÇÃO DE SEGURANÇA
 - 7- O PROJETO DEVE SER EXECUTADO DE ACORDO COM O PROJETO DE INSTALAÇÃO DE SINALIZAÇÃO DE SEGURANÇA
 - 8- O PROJETO DEVE SER EXECUTADO DE ACORDO COM O PROJETO DE INSTALAÇÃO DE SINALIZAÇÃO DE SEGURANÇA
 - 9- O PROJETO DEVE SER EXECUTADO DE ACORDO COM O PROJETO DE INSTALAÇÃO DE SINALIZAÇÃO DE SEGURANÇA
 - 10- O PROJETO DEVE SER EXECUTADO DE ACORDO COM O PROJETO DE INSTALAÇÃO DE SINALIZAÇÃO DE SEGURANÇA
- PROJETO DE INSTALAÇÃO ELÉTRICA**
- 1- O PROJETO DEVE SER EXECUTADO DE ACORDO COM O PROJETO DE ARQUITETURA
 - 2- O PROJETO DEVE SER EXECUTADO DE ACORDO COM O PROJETO DE INSTALAÇÃO ELÉTRICA
 - 3- O PROJETO DEVE SER EXECUTADO DE ACORDO COM O PROJETO DE INSTALAÇÃO ELÉTRICA
 - 4- O PROJETO DEVE SER EXECUTADO DE ACORDO COM O PROJETO DE INSTALAÇÃO ELÉTRICA
 - 5- O PROJETO DEVE SER EXECUTADO DE ACORDO COM O PROJETO DE INSTALAÇÃO ELÉTRICA
 - 6- O PROJETO DEVE SER EXECUTADO DE ACORDO COM O PROJETO DE INSTALAÇÃO ELÉTRICA
 - 7- O PROJETO DEVE SER EXECUTADO DE ACORDO COM O PROJETO DE INSTALAÇÃO ELÉTRICA
 - 8- O PROJETO DEVE SER EXECUTADO DE ACORDO COM O PROJETO DE INSTALAÇÃO ELÉTRICA
 - 9- O PROJETO DEVE SER EXECUTADO DE ACORDO COM O PROJETO DE INSTALAÇÃO ELÉTRICA
 - 10- O PROJETO DEVE SER EXECUTADO DE ACORDO COM O PROJETO DE INSTALAÇÃO ELÉTRICA

Terços II e IZ

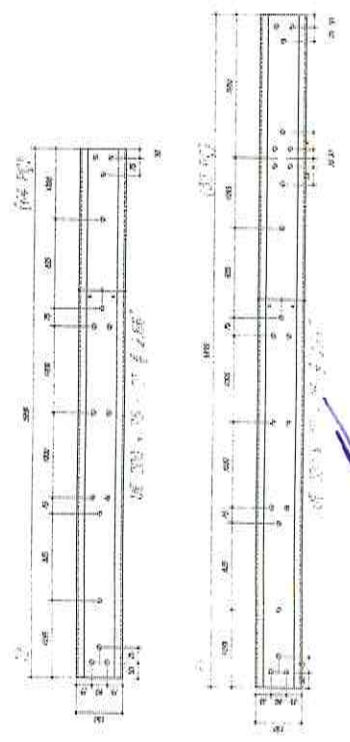



Anotação de Responsabilidade Técnica - ART
Lei nº 6.496, de 7 de dezembro de 1977

CREA-CE

ART OBRA / SERVIÇO
Nº CE20180326784



Conselho Regional de Engenharia e Agronomia do Ceará

INICIAL

Vinculada a ART (Desempenho de Cargo/Função Técnica): CE20170162151

1. Responsável Técnico

GHIVELDER GLEYSER SILVA
Título profissional: ENGENHEIRO CIVIL RNP: 191361830-7

2. Contratante

Contratante: MUNICIPAL DE PACAJUS CPF/CNPJ: 07.384.407/0001-09
RUA GUARANY Nº: 600
Complemento: ALTOS Bairro: CENTRO
Cidade: Pacajus UF: CE CEP: 62870000
País: Brasil
Telefone: (85) 3348-1578 Email: adailalima@hotmail.com
Contrato: 256-A/2017 Celebrado em: 16/02/2017
Valor: R\$ 6.000,00 Tipo de contratante: PESSOA JURIDICA DE DIREITO PUBLICO
Ação Institucional: NENHUMA - NÃO OPTANTE

3. Dados da Obra/Serviço

Proprietário: MUNICIPAL DE PACAJUS CPF/CNPJ: 07.384.407/0001-09
RUA GUARANY Nº: 600
Complemento: ALTOS Bairro: CENTRO
Cidade: Pacajus UF: CE CEP: 62870000
Telefone: (85) 3348-1578 Email: adailalima@hotmail.com
Coordenadas Geográficas: Latitude: 0 Longitude: 0
Data de Início: 26/03/2018 Previsão de término: 31/12/2018
Finalidade: Esportivo

4. Atividade Técnica

A1 - ATUACAO	Quantidade	Unidade
38 - ORÇAMENTO > RESOLUÇÃO 1025 -> OBRAS E SERVIÇOS - CONSTRUÇÃO CIVIL -> EDIFICAÇÕES -> EDIFICAÇÃO DE ALVENARIA -> #5020 - QUADRA DE ESPORTES	1,00	un

Após a conclusão das atividades técnicas o profissional deverá proceder a baixa desta ART

5. Observações

ELABORAÇÃO DE ORÇAMENTO DA OBRA DE CONCLUSÃO DA CONSTRUÇÃO DE UMA QUADRA ESCOLAR COBERTA COM VESTIÁRIO PADRÃO FNDE, NA EEF JOSÉ AIRTON TORRES NA LOCALIDADE PAULICEIA DO MUNICÍPIO DE PACAJUS-CE.

6. Declarações

- Declaro que estou cumprindo as regras de acessibilidade previstas nas normas técnicas da ABNT, na legislação específica e no decreto n. 5296/2004.

7. Entidade de Classe

ASSOCIAÇÃO BRASILEIRA DE ENGENHEIROS CIVIS (ABENC)

8. Assinaturas

Declaro serem verdadeiras as informações acima
 Local: PACAJUS-CE, 18 de data: ABRIL de 2018
 GHIVELDER GLEYSER SILVA - CPF: 022.464.753-92
 MUNICIPAL DE PACAJUS - CNPJ: 07.384.407/0001-09

9. Informações

- * A ART é válida somente quando quitada, mediante apresentação do comprovante do pagamento ou conferência no site do Crea.
- * Somente é considerada válida a ART quando estiver cadastrada no CREA, quitada, possuir as assinaturas originais do profissional e contratante.

10. Valor

Valor da ART: R\$ 82,94 Pago em: 17/04/2018 Nosso Número: 8212564598



PROJETO BÁSICO/TERMO DE REFERÊNCIA

Nº 2018.02.05.001

I – INFORMAÇÕES PRIMÁRIAS E CLASSIFICAÇÃO DA DESPESA

1.ORGÃO SOLICITANTE: SECRETARIA DE EDUCAÇÃO.

2.DOTAÇÃO(ÕES) ORÇAMENTÁRIA(S):

ÓRGÃO	UNIDADE ORÇAMENTÁRIA	PROJETO/ATIVIDADE	FONTE	ELEMENTO DE DESPESAS	VALOR ESTIMADO
12	1201	12.361.0015.1.022	002/015	4.4.90.51.00	R\$ 308.273,37

3.FONTE(S) DE RECURSO:FEDERAL/MUNICIPAL.

4.VALOR(ES) GLOBAL ESTIMADO(S): R\$ R\$ 308.273,37(TREZENTOS E OITO MIL, DUZENTOS E SETENTA E TRÊS REAIS E TRINTA E SETE CENTAVOS).

5.II – DETALHAMENTO DA DESPESA

OBJETO:CONCLUSÃO DA CONSTRUÇÃO DE UMA QUADRA ESCOLAR COBERTA COM VESTIÁRIO PADRÃO FNDE, NA EEF JOSÉ AIRTON TORRES NA LOCALIDADE DAPAULICÉIANO MUNICÍPIO DE PACAJUS-CE.

6.JUSTIFICATIVA: A conclusão da quadra poliesportiva da EEF José Ailton Torres tem como objetivo atender as necessidades poliesportivas da comunidade de Paulicéia e entornos. Com a continuidade e entrega dos serviços da quadra, abriremos um leque de oportunidades para os alunos e comunidade não só com acesso ao esporte, como também, aumentando a possibilidade de uso do espaço para outras atividades de cunho social e educacional.A construção da quadra esportiva sem dúvida é de extrema relevância social para a comunidade escolar e para os beneficiários uma vez que proporcionará aos mesmos a criação de novas opções de atividades esportivas como também de lazer, criando condições de superação das dificuldades, servindo como alternativa para afastar-se das drogas e criminalidade, o mesmo contribuirá para fortalecer as características positivas priorizando valores construtivos como: companheirismo, autocontrole, respeito às regras e aos colegas melhorando assim a autoestima, diminuindo a agressividade e melhorando a convivência social. Ademais, serve como incentivo para que outros alunos que ainda não praticam esportes venham a praticar.

7.DEMAIS OBSERVAÇÕES: TUDO CONFORME ANEXO I.



ESTADO DO CEARÁ
PREFEITURA MUNICIPAL DE PACAJUS



III – DAS CONDIÇÕES DE EXECUÇÃO

8. PRAZO E LOCAL DE EXECUÇÃO: Os serviços deverão ser iniciados em até **05 (CINCO) DIAS**, a contar da emissão da **ORDEM DE SERVIÇOS**, nos locais determinados pela solicitante.

9. PRAZO DE VIGÊNCIA: Prazo de vigência até **31/12/2018**, sendo que o prazo de execução dos serviços é de **120 (CENTO E VINTE DIAS)**, contado a partir da data da sua assinatura, admitindo-se, porém, a prorrogação da vigência do contrato, nos termos do artigo 57, da Lei Federal nº 8.666/93, se a proposta registrada continuar se mostrando mais vantajosa à administração.

10. PAGAMENTO: O Pagamento será efetuado conforme medição, na proporção de execução dos serviços, em até **30 (TRINTA) DIAS** após a emissão da Nota Fiscal, mediante atesto do recebimento dos serviços e o encaminhamento da documentação necessária, observada todas as disposições pactuadas, através de crédito na conta bancária da contratada.

IV – DOS PREÇOS OFERTADOS E DA FORMULAÇÃO DA PROPOSTA

11. Na proposta de preços deverá constar as especificações detalhada do serviço, valor total, em moeda nacional, em algarismo e por extenso, já considerando todas as despesas, tributos, impostos, taxas, encargos e demais despesas que incidam direta ou indiretamente sobre os serviços, mesmo que não estejam nestes documentos;

12. A execução dos serviços licitados poderá ser feito de forma fracionada ou em sua totalidade, de acordo com a necessidade do órgão interessado durante o prazo de contratação, mediante a expedição de periódicas **ORDENS DE SERVIÇOS**, pela Secretaria Gestora, constando a quantidade dos serviços a serem executados.

V – DA FORMALIZAÇÃO DO CONTRATO, FISCALIZAÇÃO E GESTÃO DO CONTRATO:

13. As obrigações decorrentes da presente licitação serão formalizadas mediante lavratura dos respectivos contratos, subscritos pelo Município, através da Secretaria Gestora, representada pelo Secretário(a) Ordenador(a) de Despesa, e o licitante vencedor, que observará os termos das Leis correspondentes.

14. O Licitante Vencedor terá o prazo de **05 (CINCO) DIAS**, contado a partir da convocação, para subscrever o contrato. Este prazo poderá ser prorrogado uma vez, por igual período, quando solicitado pelo Licitante Vencedor durante o seu transcurso e desde que ocorra justo motivo aceito pelo Município de Pacajus-CE.

15. A recusa injustificada ou a carência de justo motivo da vencedora de não formalizar o Contrato, no prazo estabelecido, sujeitará a Licitante à aplicação das penalidades previstas.

16. O contrato só poderá ser alterado em conformidade com os artigos, 57, 58 e 65 da Lei n.º 8.666/93.



ESTADO DO CEARÁ
PREFEITURA MUNICIPAL DE PACAJUS



17.O contrato produzirá seus jurídicos e legais efeitos a partir data de sua assinatura e vigorará até **31/12/2018**, sendo que o prazo de execução dos serviços é de 120 (**CENTO E VINTE DIAS**), nos termos do artigo 57, da Lei Federal nº 8.666/93.

18.A formalização dos contratos só gera ao contratado a obrigação de execução dos serviços quando expedida a competente **ORDEM DE SERVIÇOS** ou celebrado o competente termo de contrato.

VI – DAS OBRIGAÇÕES

19.DA CONTRATANTE:

- a) Exercer a fiscalização da execução do contrato;
- b) Assegurar o livre acesso da CONTRATADA e de seus prepostos, devidamente identificados, a todos os locais onde se fizer necessária a execução dos serviços licitados, prestando-lhe todas as informações e esclarecimentos que, eventualmente, forem solicitados;
- c) Efetuar o pagamento conforme convencionado em cláusula contratual.

20.DA CONTRATADA:

A CONTRATADA estará obrigada a satisfazer os requisitos e atender a todas as exigências e condições a seguir estabelecidas:

- a) Recrutar pessoas habilitadas e com experiência comprovada, fornecendo à CONTRATANTE relação nominal dos profissionais, contendo identidade e atribuição/especificação técnica.
- b) Executar os serviços através de pessoas idôneas, assumindo total responsabilidade por quaisquer danos ou falta que venham a cometer no desempenho de suas funções, podendo a solicitar a substituição daqueles cuja conduta seja julgada inconveniente.
- c) Substituir os profissionais nos casos de impedimentos fortuitos, de maneira que não se prejudiquem o bom andamento e a boa prestação dos serviços.
- d) Facilitar a ação da FISCALIZAÇÃO na inspeção dos serviços, prestando, prontamente, os esclarecimentos que forem solicitados pela CONTRATANTE.
- e) Responder perante a PMP, mesmo no caso de ausência ou omissão da FISCALIZAÇÃO, indenizando-a devidamente por quaisquer atos ou fatos lesivos aos seus interesses, que possam interferir na execução do Contrato, quer sejam eles praticados por empregados, prepostos ou mandatários seus. A responsabilidade se estenderá a danos causados a terceiros, devendo a CONTRATADA adotar medidas preventivas contra esses danos, com fiel observância das normas emanadas das autoridades competentes e das disposições legais vigentes.
- f) Responder, perante as leis vigentes, pelo sigilo dos documentos manuseados, sendo que a CONTRATADA não deverá, mesmo após o término do CONTRATO, sem consentimento prévio por escrito da CONTRATANTE, fazer uso de quaisquer documentos ou informações especificadas no parágrafo anterior, a não ser para fins de execução do CONTRATO.
- g) Pagar seus empregados no prazo previsto em lei, sendo também de sua responsabilidade o pagamento de todos os tributos que, direta ou indiretamente, incidam sobre a prestação dos serviços contratados inclusive as contribuições previdenciárias fiscais e parafiscais, FGTS, PIS, COFINS, IRPJ, CSLL, emolumentos, seguros de acidentes de trabalho etc., ficando excluída qualquer solidariedade da PMP por eventuais autuações administrativas e/ou judiciais uma vez que a inadimplência da CONTRATADA, com referência às suas obrigações, não se transfere a PMP.



ESTADO DO CEARÁ
PREFEITURA MUNICIPAL DE PACAJUS



ANEXO I DO PROJETO BÁSICO/TERMO DE REFERÊNCIA

1. **OBJETO:** CONCLUSÃO DA CONSTRUÇÃO DE UMA QUADRA ESCOLAR COBERTA COM VESTIÁRIO PADRÃO FNDE, NA EEF JOSÉ AIRTON TORRES NA LOCALIDADE DA PAULICÉIA NO MUNICÍPIO DE PACAJUS-CE

2. DOS SERVIÇOS:

Nº	DESCRIÇÃO	UNIDADE	QUANTIDADE
01	CONCLUSÃO DA CONSTRUÇÃO DE UMA QUADRA ESCOLAR COBERTA COM VESTIÁRIO PADRÃO FNDE, NA EEF JOSÉ AIRTON TORRES NA LOCALIDADE DAPaulicéiano MUNICÍPIO DE PACAJUS-CE	SERVIÇO	01

OBSERVAÇÃO: TUDO CONFORME PROJETO BÁSICO DE ENGENHARIA.



ESTADO DO CEARÁ

PREFEITURA MUNICIPAL DE PACAJUS

(PAPEL TIMBRADO DA PROPONENTE)

ANEXO II – MODELO DE APRESENTAÇÃO DE CARTA-PROPOSTA



Local e data

À

Prefeitura Municipal de Pacajus
Comissão Permanente de Licitação

REF.: TOMADA DE PREÇO Nº 2018.06.07.01-TP

Prezados(as) Senhores(as),

Apresentamos a V. Sas., nossa proposta para o objeto do Edital de **TOMADA DE PREÇO Nº 2018.06.07.01-TP**, cujo objeto é a **EXECUÇÃO DOS SERVIÇOS DE CONCLUSÃO DE DUAS QUADRAS ESCOLAR COBERTA COM VESTIÁRIO PADRÃO FNDE, NA E.E.F NELY GAMA, NA LOCALIDADE BASE, E NA E.E.F. JOSÉ AIRTON TORRES, NA LOCALIDADE PAULICÉIA**, conforme projeto e orçamento em anexo, parte integrante deste processo, pelo preço global de R\$ _____ (_____).

a) Valor para o **LOTE 01** é de R\$ _____ (_____), com prazo de execução de 90 (noventa) dias.

b) Valor para o **LOTE 02** é de R\$ _____ (_____), com prazo de execução de 120 (cento e vinte) dias.

Caso nos seja adjudicado o objeto da presente licitação, nos comprometemos a assinar o contrato no prazo determinado no documento de convocação, indicando para esse fim o(a) Sr(a) _____, portador(a) da carteira de identidade nº _____ e CPF nº _____, como representante legal desta empresa.

Informamos que o prazo de validade da nossa proposta é de **60 (sessenta) dias** corridos, a contar da data da abertura da licitação.

Finalizando, declaramos que assumimos inteira responsabilidade pela execução dos serviços objeto deste Edital e que serão executados conforme exigência editalícia e contratual, e que serão iniciados dentro do prazo de até 10 (dez) dias consecutivos, contados a partir da data de recebimento da Ordem de Serviço.

Atenciosamente,

Carimbo da Empresa e assinatura do(a) representante.



ESTADO DO CEARÁ
PREFEITURA MUNICIPAL DE PACAJUS



ANEXO III

01. MODELO DE PLANILHA ORÇAMENTÁRIA

TOMADA DE PREÇO Nº 2018.06.07.01-TP.

LOTE XX

OBJETO: Execução dos serviços de _____, conforme projeto e orçamento em anexo, parte integrante deste processo.

01. PLANILHA ORÇAMENTÁRIA:

ITEM	ESPECIFICAÇÃO	QTDE	UNID	VALORES – R\$	
				UNITÁRIO	TOTAL
				VALOR GLOBAL SEM B.D.I - R\$	
				VALOR DO B.D.I (_____ %) - R\$	
				VALOR GLOBAL COM B.D.I - R\$	

Pacajus-CE, __ de _____ de 20__.

Carimbo da Empresa e assinatura do(a) representante.



ESTADO DO CEARÁ

PREFEITURA MUNICIPAL DE PACAJUS



ANEXO III

02. MODELO CRONOGRAMA FÍSICO-FINANCEIRO

TOMADA DE PREÇO Nº 2018.06.07.01-TP.

LOTE XX

OBJETO: Execução dos serviços de _____, conforme projeto e orçamento em anexo, parte integrante deste processo.

ITEM	DISCRIMINAÇÃO	VALOR	MÊS 1		MÊS "n"	
			%	VALOR	%	VALOR
	TOTAL GERAL					
	ACUMULADOS					



PREFEITURA DE
PACAJUS
RECONSTRUINDO COM O POVO

PREFEITURA MUNICIPAL DE PACAJUS
RUA GUARANY, Nº 600, ALTOS, CENTRO – PACAJUS – CEARÁ
CNPJ Nº 07.384.407/0001-09, PABX: (85) 3348.1077 / FAX: (85) 3348.1578
www.pacajus.ce.gov.br



ESTADO DO CEARÁ
PREFEITURA MUNICIPAL DE PACAJUS



ANEXO III

03. TAXAS DE B.D.I - BONIFICAÇÕES E DESPESAS INDIRETAS

TOMADA DE PREÇO Nº 2018.06.07.01-TP.

LOTE XX

OBJETO: Execução dos serviços de _____, conforme projeto e orçamento em anexo, parte integrante deste processo.

	BONIFICAÇÃO E DESPESAS INDIRETAS	VALOR - %	VALOR - R\$
1.0	ADMINISTRAÇÃO CENTRAL		
2.0	DESPESAS FINANCEIRAS		
3.0	RISCO		
4.0	GARANTIA/SEGURO		
5.0	LUCRO		
6.0	TRIBUTOS / IMPOSTOS (PIS/COFINS/ISS)		
VALOR TOTAL DO B.D.I			

Pacajus-CE, __ de _____ de 20__.

Carimbo da Empresa e assinatura do(a) representante



ESTADO DO CEARÁ

PREFEITURA MUNICIPAL DE PACAJUS

ANEXO IV – MINUTA DO CONTRATO

CONTRATO Nº _____

**TERMO DE CONTRATO QUE ENTRE SI FAZEM A
PREFEITURA MUNICIPAL DE PACAJUS,
ATRAVÉS DA SECRETARIA DE EDUCAÇÃO, COM
A _____, EMPRESA
_____ PARA O
FIM QUE A SEGUIR SE DECLARA:**

O Município de _____, pessoa jurídica de direito público interno, com sede à Rua _____, em Pacajus-Ceará, inscrito no CNPJ/MF sob o nº _____, através da Secretaria de Educação, representado pelo(a) Ordenador(a) de Despesas da Secretaria de Educação, Sr. _____, infrafirmado, doravante denominado de CONTRATANTE e, do outro lado, a empresa, _____ com endereço à _____ em _____, Estado do _____, inscrito no CNPJ sob o nº _____, representada por _____, portador(a) do CPF nº _____, ao fim assinado(a), doravante denominada de CONTRATADA, de acordo com o Edital de TOMADA DE PREÇO Nº 2018.06.07.01-TP, Processo nº 2018.06.07.01-TP, em conformidade com o que preceitua a Lei Federal nº 8.666/93 e suas alterações posteriores, sujeitando-se os contratantes às suas normas e às cláusulas e condições a seguir ajustadas:

CLAÚSULA PRIMEIRA - DA FUNDAMENTAÇÃO LEGAL

1.1- Fundamenta-se este contrato na TOMADA DE PREÇO Nº 2018.06.07.01-TP, na Lei nº 8.666/93 e suas alterações posteriores e na proposta de preços da CONTRATADA.

CLAÚSULA SEGUNDA - DO OBJETO

2.1- O presente contrato tem por objeto a Execução dos serviços de _____, conforme projeto e orçamento em anexo e na proposta de preços da CONTRATADA, parte integrante deste processo.

CLAÚSULA TERCEIRA - DO VALOR E DA DURAÇÃO DO CONTRATO

3.1- A CONTRATANTE pagará à CONTRATADA, pela execução do objeto deste contrato o valor global de R\$ _____ (_____).

3.2- O contrato terá um prazo de vigência, a partir da data de sua assinatura, até ____ de _____ de 20__, podendo ser prorrogado nos casos e formas previstos na Lei nº 8.666, de 21 de junho de 1993 e alterações posteriores.

4.0- CLÁUSULA QUARTA - DO RECEBIMENTO DO OBJETO

4.1- O objeto do contrato decorrente desta licitação será recebido do seguinte modo:

a) provisoriamente, pelo responsável por seu acompanhamento e fiscalização, mediante termo circunstanciado, assinado pelas partes em até 15 (quinze) dias da comunicação escrita do contratado;



ESTADO DO CEARÁ

PREFEITURA MUNICIPAL DE PACAJUS



b) definitivamente, por servidor ou comissão designada pela autoridade competente, mediante termo circunstanciado, assinado pelas partes, após o decurso do prazo de observação, ou vistoria que comprove a adequação do objeto aos termos contratuais, observado o disposto no art. 69 da Lei nº 8.666/93 e suas alterações posteriores.

CLÁUSULA QUINTA - DAS CONDIÇÕES DE PAGAMENTO

5.1- A fatura relativa aos serviços mensalmente executados deverá ser apresentada à Secretaria de Educação, até o 10º (décimo) dia útil do mês subseqüente à realização dos serviços, para fins de conferência e atestação da execução dos serviços.

5.2. A fatura constará dos serviços efetivamente executados no período de cada mês civil, de acordo com o quantitativo efetivamente realizado no mês, cujo valor será apurado através de medição;

5.3- Caso a medição seja aprovada pela Secretaria de Educação, o pagamento será efetuado até o 30º (trigésimo) dia após o protocolo da fatura pelo(a) CONTRATADO(A), junto ao setor competente da Prefeitura Municipal de Pacajus.

5.4- A administração poderá deliberar sobre o pagamento antecipado, exclusivamente com relação às parcelas destinadas à instalação de canteiros de obras e/ou mobilização de equipamentos, limitando a despesa até o valor máximo correspondente a 5,0% (cinco por cento) do valor efetivamente orçado/proposto.

CLÁUSULA SEXTA - DO REAJUSTAMENTO DE PREÇO

6.1- Os preços são firmes e irrevogáveis pelo período de 12 (doze) meses, a contar da data da apresentação da proposta. Caso o prazo exceda a 12 (doze) meses, os preços contratuais poderão ser reajustados, tomando-se por base a data da apresentação da proposta, com base no INCC – Índice Nacional da Construção Civil ou outro equivalente que venha a substituí-lo, caso este seja extinto.

CLÁUSULA SÉTIMA - DA FONTE DE RECURSOS

7.1- As despesas decorrentes da contratação correrão por conta da dotação orçamentária nº 12.01.12.361.0015.1.022, elemento de despesa nº 44.90.51.00, Fontes: 002/015, custeadas com recursos de transferências de convênios da União/Educação e recursos do município.

CLÁUSULA OITAVA - DAS ALTERAÇÕES CONTRATUAIS

8.1- A CONTRATADA fica obrigada a aceitar, nas mesmas condições contratuais, acréscimos ou supressões no quantitativo do objeto contratado, até o limite de 25% (vinte e cinco por cento) do valor inicial atualizado do Contrato, conforme o disposto no § 1º, art. 65, da Lei nº 8.666/93 e suas alterações posteriores.

CLÁUSULA NONA - DOS PRAZOS

9.1- Os serviços objeto desta licitação deverão ser executados e concluídos no prazo de ____ (____) dias, contados a partir do recebimento da ordem de serviço, podendo ser prorrogado nos termos da Lei 8.666/93 e suas alterações.

9.2- Os pedidos de prorrogação deverão se fazer acompanhar de um relatório circunstanciado e do novo cronograma físico-financeiro adaptado às novas condições propostas. Esses pedidos serão analisados e julgados pela fiscalização da Secretaria de Educação da Prefeitura Municipal de Pacajus.



ESTADO DO CEARÁ

PREFEITURA MUNICIPAL DE PACAJUS



9.3- Os pedidos de prorrogação de prazos serão dirigidos a Secretaria de Educação da Prefeitura Municipal de Pacajus, até 10 (dez) dias antes da data do término do prazo contratual.

9.4- Os atrasos ocasionados por motivo de força maior ou caso fortuito, desde que notificados no prazo de 48 (quarenta e oito) horas e aceitos Secretaria de Educação da Prefeitura Municipal de Pacajus, não serão considerados como inadimplemento contratual.

CLÁUSULA DÉCIMA - DAS OBRIGAÇÕES DA CONTRATANTE

10.1- A Contratante se obriga a proporcionar à Contratada todas as condições necessárias ao pleno cumprimento das obrigações decorrentes do Termo Contratual, consoante estabelece a Lei nº 8.666/93 e suas alterações posteriores;

10.2- Fiscalizar e acompanhar a execução do objeto contratual;

10.3- Comunicar à Contratada toda e qualquer ocorrência relacionada com a execução do objeto contratual, diligenciando nos casos que exigem providências corretivas;

10.4- Providenciar os pagamentos à Contratada à vista das Notas Fiscais /Faturas devidamente atestadas pelo Setor Competente.

CLÁUSULA DÉCIMA-PRIMEIRA - DAS OBRIGAÇÕES DA CONTRATADA

11.1- Executar o objeto do Contrato de conformidade com as condições e prazos estabelecidos nesta TOMADA DE PREÇO, no Termo Contratual e na proposta vencedora do certame;

11.2- Manter durante toda a execução do objeto contratual, em compatibilidade com as obrigações assumidas, todas as condições de habilitação e qualificação exigidas na Lei de Licitações;

11.3- Utilizar profissionais devidamente habilitados;

11.4 - Substituir os profissionais nos casos de impedimentos fortuitos, de maneira que não se prejudiquem o bom andamento e a boa prestação dos serviços;

11.5- Facilitar a ação da fiscalização na inspeção dos serviços, prestando, prontamente, os esclarecimentos que forem solicitados pela CONTRATANTE;

11.6- Responder perante a Prefeitura Municipal de Pacajus, mesmo no caso de ausência ou omissão da fiscalização, indenizando-a devidamente por quaisquer atos ou fatos lesivos aos seus interesses, que possam interferir na execução do contrato, quer sejam eles praticados por empregados, prepostos ou mandatários seus. A responsabilidade se estenderá a danos causados a terceiros, devendo a CONTRATADA adotar medidas preventivas contra esses danos, com fiel observância das normas emanadas das autoridades competentes e das disposições legais vigentes;

11.7- Responder, perante as leis vigentes, pelo sigilo dos documentos manuseados, sendo que a CONTRATADA não deverá, mesmo após o término do contrato, sem consentimento prévio, por escrito, da CONTRATANTE, fazer uso de quaisquer documentos ou informações especificadas no parágrafo anterior, a não ser para fins de execução do contrato;

11.8- Providenciar a imediata correção das deficiências e/ ou irregularidades apontadas pela CONTRATANTE;

11.9- Pagar seus empregados no prazo previsto em lei, sendo, também, de sua responsabilidade o pagamento de todos os tributos que, direta ou indiretamente, incidam sobre a prestação dos serviços contratados inclusive as contribuições previdenciárias fiscais e parafiscais, FGTS, PIS, emolumentos,



PREFEITURA DE
PACAJUS
RECONSTRUINDO COM O POVO

PREFEITURA MUNICIPAL DE PACAJUS
RUA GUARANY, Nº 600, ALTOS, CENTRO - PACAJUS - CEARÁ
CNPJ Nº 07.384.407/0001-09, PABX: (85) 3348.1077 / FAX: (85) 3348.1578
www.pacajus.ce.gov.br



ESTADO DO CEARÁ

PREFEITURA MUNICIPAL DE PACAJUS



seguros de acidentes de trabalho, etc, ficando excluída qualquer solidariedade da Prefeitura Municipal de Pacajus por eventuais autuações administrativas e/ou judiciais uma vez que a inadimplência da CONTRATADA, com referência às suas obrigações, não se transfere a Prefeitura Municipal de Pacajus;

11.10- Disponibilizar, a qualquer tempo, toda documentação referente ao pagamento dos tributos, seguros, encargos sociais, trabalhistas e previdenciários relacionados com o objeto do CONTRATO;

11.11- Responder, pecuniariamente, por todos os danos e/ou prejuízos que forem causados à União, Estado, Município ou terceiros, decorrentes da prestação dos serviços;

11.12- Respeitar as normas de segurança e medicina do trabalho, previstas na Consolidação das Leis do Trabalho e legislação pertinente;

11.13- Responsabilizar-se pela adoção das medidas necessárias à proteção ambiental e às precauções para evitar a ocorrência de danos ao meio ambiente e a terceiros, observando o disposto na legislação federal, estadual e municipal em vigor, inclusive a Lei nº 9.605, publicada no D.O.U. de 13/02/98;

11.14- Responsabilizar-se perante os órgãos e representantes do Poder Público e terceiros por eventuais danos ao meio ambiente causados por ação ou omissão sua, de seus empregados, prepostos ou contratados;

11.15- A CONTRATADA estará obrigada ainda a satisfazer aos requisitos e atender a todas as exigências e condições a seguir estabelecidas:

a) Prestar os serviços de acordo com o edital e seus anexos, projetos e as Normas da ABNT.

b) Atender às normas da Associação Brasileira de Normas Técnicas (ABNT) e demais normas internacionais pertinentes ao objeto contratado;

c) Responsabilizar-se pela conformidade, adequação, desempenho e qualidade dos serviços e bens, bem como de cada material, matéria-prima ou componente individualmente considerado, mesmo que não sejam de sua fabricação, garantindo seu perfeito desempenho;

d) Registrar o Contrato decorrente desta licitação no CREA, na forma da Lei, e apresentar o comprovante de "Anotação de Responsabilidade Técnica - ART" correspondente, antes da apresentação da primeira fatura, perante a Prefeitura Municipal de Pacajus, sob pena de retardar o processo de pagamento;

CLÁUSULA DÉCIMA-SEGUNDA - DAS SANÇÕES ADMINISTRATIVAS

12.1- Pela inexecução total ou parcial das obrigações assumidas, garantidas a prévia defesa, a Administração poderá aplicar à CONTRATADA, as seguintes sanções:

a) Advertência.

b) Multas de:

b.1) 10% (dez por cento) sobre o valor contratado, em caso de recusa da licitante VENCEDORA em assinar o contrato dentro do prazo de 05 (cinco) dias úteis, contados da data da notificação feita pela CONTRATANTE;

b.2) 0,3% (três décimos por cento) sobre o valor da parcela não cumprida do Contrato, por dia de atraso na execução do objeto contratual, até o limite de 30 (trinta) dias;



ESTADO DO CEARÁ

PREFEITURA MUNICIPAL DE PACAJUS



b.3) 2% (dois por cento) cumulativos sobre o valor da parcela não cumprida do Contrato e rescisão do pacto, a critério Secretaria de Educação da Prefeitura Municipal de Pacajus, em caso de atraso superior a 30 (trinta) dias na execução dos serviços.

b.4) O valor da multa referida nesta cláusulas será descontado "ex-officio" da CONTRATADA, mediante subtração a ser efetuada em qualquer fatura de crédito em seu favor que mantenha junto à Secretaria de Educação da Prefeitura Municipal de Pacajus, independente de notificação ou interpelação judicial ou extrajudicial;

c) Suspensão temporária do direito de participar de licitação e impedimento de contratar com a Administração, pelo prazo de até 02 (dois) anos;

d) Declaração de inidoneidade para licitar ou contratar com a Administração Pública, enquanto pendurarem os motivos determinantes da punição ou até que a CONTRATANTE promova sua reabilitação.

CLÁUSULA DÉCIMA-TERCEIRA - DAS RESCISÕES CONTRATUAIS

13.1 - A rescisão contratual poderá ser:

13.2- Determinada por ato unilateral e escrito da CONTRATANTE, nos casos enumerados nos incisos I a XII do art. 78 da Lei Federal nº 8.666/93;

13.3- Amigável, por acordo entre as partes, mediante autorização escrita e fundamentada da autoridade competente, reduzida a termo no processo licitatório, desde que haja conveniência da Administração;

13.4- Em caso de rescisão prevista nos incisos XII e XVII do art. 78 da Lei nº 8.666/93, sem que haja culpa do CONTRATADO, será esta ressarcida dos prejuízos regulamentares comprovados, quando os houver sofrido;

13.5- A rescisão contratual de que trata o inciso I do art. 78 acarreta as consequências previstas no art. 80, incisos I a IV, ambos da Lei nº 8.666/93.

CLÁUSULA DÉCIMA-QUARTA - DOS RECURSOS ADMINISTRATIVOS

14.1- Os recursos cabíveis serão processados de acordo com o que estabelece o art. 109 da Lei nº 8666/93 e suas alterações.

14.2- Os recursos deverão ser interpostos mediante petição devidamente arazoada e subscrita pelo representante legal da recorrente, dirigida à Comissão de Licitação da Prefeitura Municipal de Pacajus.

14.3- Os recursos serão protocolados na Secretaria de Educação da Prefeitura Municipal de Pacajus, e encaminhados à Comissão de Licitação.

CLAÚSULA DÉCIMA-QUINTA - DO FORO

15.1- Fica eleito o foro da Comarca de Pacajus, Estado do Ceará, para dirimir toda e qualquer controvérsia oriunda do presente, que não possa ser resolvida pela via administrativa, renunciando-se, desde já, a qualquer outro, por mais privilegiado que seja.



ESTADO DO CEARÁ

PREFEITURA MUNICIPAL DE PACAJUS



E, por estarem acertados as partes, firmam o presente instrumento contratual em 03 (três) vias para que possa produzir os efeitos legais.

Pacajus-CE, __ de _____ de 20__.

Nome Ordenador(a) de Despesas
Ordenador de Despesas da
Secretaria de Educação
CONTRATANTE

Representante
Empresa
CONTRATADA

TESTEMUNHAS:

01. _____
Nome:
CPF/MF:

02. _____
Nome:
CPF/MF:



ESTADO DO CEARÁ
PREFEITURA MUNICIPAL DE PACAJUS



ANEXO V

DECLARA O

DECLARAMOS, para todos os fins e sob as penas da lei, que n o executamos trabalho noturno, perigoso ou insalubre com menores de dezoito anos e de qualquer trabalho com menores de dezesseis anos, salvo na condi o de aprendiz, a partir de quatorze anos, em cumprimento ao disposto no inciso XXXIII do art. 7^o da Constitui o Federal e de conformidade com a exig ncia prevista no inciso V, do art. 27 da Lei Federal n^o 8.666/93 e suas altera es posteriores.

Pacajus-CE, __ de _____ de 20__.

Carimbo e assinatura do representante legal da empresa.



ESTADO DO CEARÁ

PREFEITURA MUNICIPAL DE PACAJUS



ANEXO VI – MODELO DE CARTA DE FIANÇA BANCÁRIA
(PAPEL TIMBRADO DA INSTITUIÇÃO FINANCEIRA)

Local e data

À

Prefeitura Municipal de Pacajus
Comissão Permanente de Licitação

REF.: TOMADA DE PREÇO N° _____

Prezados Senhores

Pela presente Carta de Fiança, o Banco _____, com sede na rua _____, CNPJ n° _____, por si diretamente e seus sucessores, se obriga perante a **Prefeitura Municipal de Pacajus**, em caráter irrevogável e irratável como fiador solidário e principal pagador, com expressa renúncia ao benefício estatuído no artigo 827 do Código Civil Brasileiro, da empresa _____, com sede na rua _____, CNPJ n° _____, da importância de R\$ _____ (_____), correspondente a ____% (____ por cento) do valor estimado para a licitação da **TOMADA DE PREÇO N° 2018.06.07.01-TP, cujo objeto é _____**. A presente fiança é prestada para o fim específico de garantir o cumprimento, por parte de nossa afiançada. Por força da presente fiança, obriga-se este Banco a pagar à Prefeitura Municipal de Pacajus, no prazo de 24 (vinte e quatro) horas, contado do simples aviso que pela mesma lhe for dado, até o limite do valor fixado acima, quaisquer importâncias cobertas por esta fiança. Esta garantia vigorará pelo prazo de 120 (cento e vinte) dias. Sem Nenhuma objeção ou oposição da nossa afiançada será admitida ou invocada por este Banco para o fim de escusar do cumprimento da obrigação assumida neste ato e por este instrumento perante a Prefeitura Municipal de Pacajus.

Declara, ainda, este Banco fiador, que a presente fiança está devidamente contabilizada e que satisfaz às determinações do Banco Central do Brasil e aos preceitos da legislação bancária aplicáveis e que os signatários deste instrumento estão autorizados a prestar a presente fiança. Declara, finalmente, que está autorizado pelo Banco Central do Brasil a expedir Carta de Fiança e que o valor da presente se contém dentro dos limites que lhe são autorizados pela referida entidade federal. A presente fiança foi emitida em 01 (uma) única via.

Local e data

(assinatura)

Nome do Representante Legal da Instituição
Financeira/Banco
(reconhecer a firma)

(assinatura)

Nome do Representante Legal da empresa
(reconhecer a firma)