

PREFEITURA MUNICIPAL DE PACAJUS
SECRETARIA DE INFRAESTRUTURA E DESENVOLVIMENTO URBANO
ESPECIFICAÇÕES TÉCNICAS

Deverão ser respeitados os intervalos entre as demãos conforme a especificação dos fabricantes.

Para a cor do esmalte alquídico é indicado o amarelo ouro, conforme desenhos de arquitetura.

Inspeção e testes:

Todos os serviços executados estão sujeitos à inspeção e aceitação por parte da FISCALIZAÇÃO.

4.3.1.1.1 Normas Técnicas Relacionadas:

_ABNT NBR-8800 Projeto de estruturas de aço e de estruturas mistas de aço e concreto de edifícios;

_ABNT NBR 6120– Cargas para cálculo de estruturas de edificações;

_ABNT NBR 14762 – Dimensionamento de perfis formados a frio;

_ABNT NBR-8800 – Detalhamento para Execução e montagem de estruturas metálicas;

_AISC – Manual of Steel Estructure, 9º edition.

4.4 COBERTURAS

4.4.1 Telhas Metálicas - onduladas calandradas e planas - aço pré-pintado branco

4.4.1.1 Caracterização e Dimensões do Material

- Telhas onduladas calandradas de aço pré-pintado - cor branca.
- 995 mm (cobertura útil) x 50 mm (espessura) x conforme projeto (comprimento)
- Modelo de Referencia:

Isoeste – Telha Standard Ondulada calandrada e reta – OND 17 ou Super Telhas ST 17/980 calandrada e reta



PREFEITURA MUNICIPAL DE PACAJUS
SECRETARIA DE INFRAESTRUTURA E DESENVOLVIMENTO URBANO
ESPECIFICAÇÕES TÉCNICAS

Seqüência de execução

A colocação deve ser feita por fiadas, iniciando-se pelo beiral até a cumeeira, e simultaneamente em águas opostas. Obedecer à inclinação do projeto e a inclinação mínima determinada para cada tipo de telha. As primeiras fiadas devem ser amarradas às ripas com arame de cobre.

4.5 ESQUADRIAS

4.5.1 Esquadrias de Alumínio

4.5.1.1 Características e Dimensões do Material

As esquadrias (janelas) serão de alumínio na cor natural, fixadas na alvenaria, em vãos requadrados e nivelados com contramarco. Os vidros deverão ter espessura mínima 6 mm. Para especificação, observar a tabela de esquadrias anexo 7.5.

- Os perfis em alumínio natural variam de 3 a 5cm, de acordo com o fabricante.
- Vidros liso comum incolor e miniboreal incolor com 6 mm de espessura.

4.5.1.2 Sequência de execução

A colocação das peças deve garantir perfeito nivelamento, prumo e fixação, verificando se as alavancas ficam suficientemente afastadas das paredes para a ampla liberdade dos movimentos. Observar também os seguintes pontos:

Para o chumbamento do contramarco, toda a superfície do perfil deve ser preenchida com argamassa de areia e cimento (traço em volume 3:1). Utilizar régua de alumínio ou gabarito, amarrados nos perfis do contramarco, reforçando a peça para a execução do chumbamento. No momento da instalação do caixilho propriamente dito, deve haver vedação com mastique nos cantos inferiores, para impedir infiltração nestes pontos.



PREFEITURA MUNICIPAL DE PACAJUS
SECRETARIA DE INFRAESTRUTURA E DESENVOLVIMENTO URBANO
ESPECIFICAÇÕES TÉCNICAS

4.5.1.3 Conexões e interfaces com os demais elementos construtivos:

As esquadrias serão fixadas em vergas de concreto, com 0,10m de espessura, embutidas na alvenaria, apresentando comprimento 0,30m mais longo em relação às laterais das janelas / portas.

4.5.1.4 Normas Técnicas relacionadas:

- _ ABNT NBR 10821-1: *Esquadrias externas para edificações - Parte 1: Terminologia;*
- _ ABNT NBR 10821-2: *Esquadrias externas para edificações - Parte 2: Requisitos e classificação;*

4.5.2 Portas de Madeira

4.5.2.1 Características e Dimensões do Material:

Madeira

Deverá ser utilizada madeira de lei, sem nós ou fendas, não ardida, isenta de carunchos ou brocas. A madeira deve estar bem seca. As folhas de porta deverão ser executadas em madeira compensada de 35 mm, com enchimento sarrafeado, semi-ôca, revestidas com compensado de 3 mm em ambas as faces.

Os marcos e alisares (largura 8cm) deverão ser fixados por intermédio de parafusos, sendo no mínimo 8 parafusos por marco.

Ferragens

As ferragens deverão ser de latão ou em liga de: alumínio, cobre, magnésio e zinco, com partes de aço. O acabamento deverá ser cromado. As dobradiças devem suportar com folga o peso das portas e o regime de trabalho que venham a ser submetidas. Os cilindros das fechaduras deverão ser do tipo monobloco. Para as portas externas, para obtenção de mais segurança, deverão ser utilizados cilindros reforçados. As portas internas poderão utilizar cilindros comuns.

Nas portas indicadas em projeto, onde se atende a NBR 9050, serão colocados puxadores especiais, nos dois lados (interno e externo) de cada porta.

PREFEITURA MUNICIPAL DE PACAJUS
SECRETARIA DE INFRAESTRUTURA E DESENVOLVIMENTO URBANO
ESPECIFICAÇÕES TÉCNICAS

4.5.2.2 Sequência de execução:

Antes dos elementos de madeira receberem pintura esmalte, estes deverão ser lixados e receber no mínimo duas demãos de selante, intercaladas com lixamento e polimento, até possuírem as superfícies lisas e isentas de asperezas.

4.5.2.3 Aplicação no Projeto e Referências com os Desenhos:

- Portas revestidas: com pintura esmalte cor PLATINA,
- Conjuntos Marcos e Alisares: pintura esmalte, cor PLATINA;
- Conjuntos de fechadura e maçaneta;
- Dobradiças (3 para cada folha de porta);
- Puxadores (barra metálica para acessibilidade).

4.6 IMPERMEABILIZAÇÕES

4.6.1 Tinta Betuminosa

4.6.1.1 Caracterização e Dimensões do Material:

Tinta asfáltica para concreto, alvenarias, ou composição básica de asfalto a base de solvente. Anticorrosiva e impermeabilizante.

4.6.1.2 Sequência de execução:

A superfície deveser estar limpa, retirada toda a sujeira e empecilhos que comprometam a eficiência do produto.

A forma correta e a aplicação com duas demãos, sendo cada uma em sentidos diferentes, necessitando um tempo de 12 horas em a 1a e a 2a demão.

A pintura impermeabilizante deve cobrir toda a superfície da fundação, conexões e interfaces com os demais elementos construtivos.

4.7 ACABAMENTOS/REVESTIMENTOS



PREFEITURA MUNICIPAL DE PACAJUS
SECRETARIA DE INFRAESTRUTURA E DESENVOLVIMENTO URBANO
ESPECIFICAÇÕES TÉCNICAS

Foram definidos para acabamento materiais padronizados, resistentes e de fácil aplicação. Antes da execução do revestimento, deve-se deixar transcorrer tempo suficiente para o assentamento da alvenaria (aproximadamente 7 dias) e constatar se as juntas estão completamente curadas. Em tempo de chuvas, o intervalo entre o término da alvenaria e o início do revestimento deve ser maior.

4.7.1 Pintura de Superfícies Metálicas

4.7.1.1 Características e Dimensões do Material

As superfícies metálicas receberão pintura a base de esmalte sintético conforme especificado em projeto e quadro abaixo.

Material: Tinta esmalte sintético

CORALIT Qualidade: de primeira linha

Cor: amarelo ouro (estrutura de cobertura).

Acabamento: acetinado

Fabricante: Coral ou equivalente



Figura 1: cor amarela para pintura sobre estrutura de aço.

4.7.1.2 Sequência de execução

Aplicar Pintura de base com primer: Kromik Metal Primer 74 ou equivalente Pintura de acabamento

Número de demãos: tantas demãos, quantas forem necessárias para um acabamento perfeito, no mínimo duas. Deverá ser rigorosamente observado o intervalo entre duas demãos subsequentes indicados pelo fabricante do produto.

Deverão ser observadas as especificações constantes no projeto estrutural metálico de referência.

PREFEITURA MUNICIPAL DE PACAJUS
SECRETARIA DE INFRAESTRUTURA E DESENVOLVIMENTO URBANO
ESPECIFICAÇÕES TÉCNICAS

4.7.1.3 Aplicação no Projeto e Referência com os Desenhos

- Estrutura metálica treliçada da quadra poliesportiva coberta;
- Alamedado metálico do contorno da Quadra;
- Tabelas, corrimãos, traves.

_ABNT NBR 13245: Tintas para construção civil - Execução de pinturas em edificações não industriais - Preparação de superfície.

4.7.2 Paredes externas – Pintura Acrílica

4.7.2.1 Características e Dimensões do Material

As paredes externas receberão revestimento de pintura acrílica para fachadas sobre reboco desempenado fino e acabamento fosco.

- Modelo de Referência: tinta Suvinil Fachada Acrílico contra Microfissuras, ou equivalente, nas cores indicadas no item 4.7.2.3.

4.7.2.2 Seqüência de execução:

Ressalta-se a importância de teste das tubulações hidrossanitárias, antes de iniciado qualquer serviço de revestimento. Após esses testes, recomenda-se o enchimento dos rasgos feitos durante a execução das instalações, a limpeza da alvenaria, a remoção de eventuais saliências de argamassa das justas. As áreas a serem pintadas devem estar perfeitamente secas, a fim de evitar a formação de bolhas.

O revestimento ideal deve ter três camadas: chapisco, emboço e reboco liso, antes da aplicação da massa corrida.

4.7.2.3 Aplicação no Projeto e Referências com os Desenhos:

- Fachada fundos vestiário – Cor Branco Gelo
- Pilares de concreto da quadra - Cor amarelo ouro
- Estrutura de concreto – Cor Branco Gelo.

PREFEITURA MUNICIPAL DE PACAJUS
SECRETARIA DE INFRAESTRUTURA E DESENVOLVIMENTO URBANO
ESPECIFICAÇÕES TÉCNICAS

4.7.2.4 Normas Técnicas relacionadas:

_ ABNT NBR 11702: *Tintas para construção civil – Tintas para edificações não industriais – Classificação;*

_ ABNT NBR 13245: *Tintas para construção civil - Execução de pinturas em edificações não industriais - Preparação de superfície.*

4.7.3 Paredes externas – Cerâmica 10cmx10cm

4.7.3.1 Características e Dimensões do Material

Revestimento em cerâmica 10X10 cm para áreas externas, nas cores branco, azul escuro e amarelo, conforme aplicações descritas no item. 4.7.3.3.

- Será utilizado rejuntamento epóxi cinza platina com especificação indicada pelo modelo referência.

- Modelo de Referência:

Marca: Tecnogres:

1 - Modelo: BR 10010; linha: 10x10 antipichação; cor branco, acetinado;

2 - Modelo: BR 10180; linha: 10x10 antipichação; cor azul escuro, brilho;

3 - Modelo: BR 10090; linha: 10x10 antipichação; cor amarelo, brilho;

ou Marca: Eliane:

1 - Linha: Fachadas Arquitetural; Modelo: Neve 10x10

2 - Linha: Fachadas Arquitetural; Modelo: Azul escuro 10x10 3 -

Linha: Fachadas Arquitetural; Modelo: Amarelo 10x10

4.7.3.2 Seqüência de execução

Ressalta-se a importância de teste das tubulações hidrossanitárias, antes de iniciado qualquer serviço de revestimento. Após esses testes, recomenda-se o enchimento dos rasgos feitos durante a execução das instalações, a limpeza da alvenaria, a remoção de eventuais saliências de argamassa das justas e o umedecimento da área a ser revestida.



PREFEITURA MUNICIPAL DE PACAJUS
SECRETARIA DE INFRAESTRUTURA E DESENVOLVIMENTO URBANO
ESPECIFICAÇÕES TÉCNICAS

As peças serão assentadas com argamassa industrial indicada para áreas externas, obedecendo rigorosamente a orientação do fabricante quanto à espessura das juntas, realizando o rejuntamento com rejunte epóxi, recomendado pelo fabricante.

Normas Técnicas relacionadas:

_ ABNT NBR 13755: *Revestimento de paredes externas e fachadas com placas cerâmicas e com utilização de argamassa colante – Procedimento;*

4.7.4 Paredes internas – áreas molhadas

Nas paredes dos Vestiários serão aplicadas cerâmicas 30x40cm, e acima dela, pintura com tinta acrílica, acabamento acetinado, sobre massa acrílica PVA, conforme esquema de cores definido no projeto.

4.7.5 Caracterização e Dimensões do Material:

Cerâmica (30x40cm):

Revestimento em cerâmica 30X40cm, branca.

- Comprimento 40cm x Largura 30cm.
- Modelo de Referência: Marca: Eliane; Linha: Forma Slim; Modelo: Branco AC 30 modelo referência.

Pintura:

- As paredes (acima da cerâmica de 30x40cm até o teto) receberão revestimento de pintura acrílica sobre massa corrida, aplicada sobre o reboco desempenado fino, cor: BRANCO GELO.
- Modelo de referência: Tinta Suvinil Banheiros e Cozinha (epóxi a base de água), com acabamento acetinado, cor Branco Gelo, ou equivalente.

4.7.5.1 Sequência de execução:

As cerâmicas serão assentadas com argamassa industrial indicada para áreas internas, obedecendo rigorosamente a orientação do fabricante quanto à espessura das juntas. A última demão de tinta deverá ser feita após a instalações das portas e divisórias quando da finalização dos ambientes.

4.7.5.2 Aplicação no Projeto e Referências com os Desenhos:

- Vestiário – Cerâmica branca 30x40 até 2,50m – pintura acrílica cor Branco Gelo acima de 2,50m.

PREFEITURA MUNICIPAL DE PACAJUS
SECRETARIA DE INFRAESTRUTURA E DESENVOLVIMENTO URBANO
ESPECIFICAÇÕES TÉCNICAS

4.7.6 Piso em Cerâmica 40x40 cm

4.7.6.1 Caracterização e Dimensões do Material:

- Pavimentação em piso cerâmico PEI-5;
- Peças de aproximadamente: 0,40m (comprimento) x 0,40m (largura)
- Modelos de Referência: Marca: Eliane; Coleção: Cargo Plus Gray, Cor: Cinza.(400mm x 400mm)

4.7.6.2 Sequência de execução:

O piso será revestido em cerâmica 40cmx40cm branco gelo PEI-05, assentada com argamassa industrial adequada para o assentamento de cerâmica e espaçadores plásticos em cruz de dimensão indicada pelo modelo referência. Será utilizado rejuntamento epóxi cinza platina com dimensão indicada pelo modelo referência.

4.7.6.3 Conexões e interfaces com os demais elementos construtivos:

As peças cerâmicas serão assentadas com argamassa industrial adequada para o assentamento de cerâmica, sobre contrapiso de concreto. O encontro com os fechamentos verticais revestidos com cerâmica.

4.7.7 Piso em Cimento desempenado (calçada)

4.7.7.1 Caracterização e Dimensões do Material:

- Pavimentação em cimento desempenado, com argamassa de cimento e areia; com 3cm de espessura e acabamento camurçado;
- Placas de: aproximadamente 1,00m (comprimento) x 1,00m (largura) x 3cm (altura)

4.7.7.2 Sequência de execução:

PREFEITURA MUNICIPAL DE PACAJUS
SECRETARIA DE INFRAESTRUTURA E DESENVOLVIMENTO URBANO
ESPECIFICAÇÕES TÉCNICAS

- Serão executados pisos cimentados com 3cm de espessura de cimento e areia, traço 1:3, acabamento camurçado, sobre piso de concreto com 7 cm de espessura. Os pisos levarão juntas de dilatação com perfis retos e alinhados, distanciadas a cada 1,00m. Deve ser previsto um traço ou a adição de aditivos ao cimentado que resultem em um acabamento liso e pouco poroso. Deve ser considerada declividade mínima de 0,5% em direção às canaletas ou pontos de escoamento de água. A superfície final deve ser desempenada.

4.7.7.3 Aplicação no Projeto e Referencias com os Desenhos:

- calçadas de acesso e de contorno da quadra e vestiários;

4.7.7.4 Normas Técnicas relacionadas:

_ ABNT NBR 12255:1990 – *Execução e utilização de passeios públicos.*

4.7.8 Piso industrial polido (quadra)

4.7.8.1 Caracterização e Dimensões do Material:

Piso industrial polido, em concreto armado, fck 25MPa e demarcação da quadra com pintura à base de resina acrílica e tinta epóxi antiderrapante nas cores azul, amarela, laranja e branca e verde.

Estrutura do piso:

- Espessura da placa: 9cm - com tolerância executiva de +1cm/-0,5cm;
- Armadura superior, tela soldada nervurada Q-92 em painel:
 - A armadura deve ser constituída por telas soldadas CA-60 fornecidas em painéis e que atendam a NBR 7481.
- Barras de transferência: barra de aço liso $\varnothing=12,5\text{mm}$; comprimento 35cm, metade pintada e engraxada;

- Sub Base:

PREFEITURA MUNICIPAL DE PACAJUS
SECRETARIA DE INFRAESTRUTURA E DESENVOLVIMENTO URBANO
ESPECIFICAÇÕES TÉCNICAS

- A sub base de 9cm com tolerância executiva de +2cm/- 1cm deverá ser preparada com brita graduada simples, com granulometria com diâmetro máximo de 19 mm.

4.7.8.2 Sequência de execução:

- Preparo da sub-base:

- A compactação deverá ser efetuada com sapo mecânico ou com placas vibratórias; nas regiões confinadas, próximas aos pilares e bases deve-se proceder à compactação com placas vibratórias, de modo a obter-se pelo menos 100% de compactação na energia do proctor modificado.

- Isolamento da placa e sub-base:

- O isolamento entre a placa e a sub-base, deve ser feito com filme plástico (espessura mínima de 0,15mm), como as denominadas lonas pretas; nas regiões das emendas, deve-se promover uma superposição de pelo menos 15cm.
- As formas devem ser rígidas o suficiente para suportar as pressões e ter linearidade superior a 3mm em 5m;

- Colocação das armaduras:

- A armadura deve ter suas emendas feitas pela superposição de malhas da tela soldada, nos sentidos transversais e longitudinais.

- Plano de concretagem:

- A execução do piso deverá ser feita por faixas, onde um longo pano é concretado e posteriormente as placas são cortadas, fazendo com que haja continuidade nas juntas longitudinais.

- Acabamento superficial:

- A regularização da superfície do concreto deve ser efetuada com ferramenta denominada rodo de corte, aplicado no sentido transversal da concretagem, algum tempo após a concretagem, quando o material está um pouco mais rígido.

- Desempeno mecânico do concreto:

- Deverá ser executado, quando a superfície estiver suficientemente rígida e livre da água superficial de exsudação. A operação mecânica deve ser executada quando o concreto suportar o peso de uma pessoa, deixando uma marca entre 2 a 4mm de profundidade. O desempenho deve iniciar-se ortogonal à direção da régua vibratória, obedecendo sempre a mesma direção. Após o desempenho deverá ser executado o alisamento superficial do

Rua 23 de Maio, 521 – Centro - Pacajus – CEP:62.870-000 – Fone: (85) 3348-1984

CNPJ: 07.384.407/0001-09 – www.Pacajus.ce.gov.br

GHIVELDER GUEXER SILVA
ENGENHEIRO CIVIL
CREA: 19138/830-7
SEINFRA PACAJUS/CE

PREFEITURA MUNICIPAL DE PACAJUS
SECRETARIA DE INFRAESTRUTURA E DESENVOLVIMENTO URBANO
ESPECIFICAÇÕES TÉCNICAS

concreto.

- Cura:

- A cura do piso pode ser do tipo química ou úmida. Nos locais onde houver pintura, a cura química deverá ser removida conforme especificação do fabricante

- Serragem das juntas:

- As juntas do tipo serradas deverão ser cortadas logo (em profundidade mínima de 3 cm) após o concreto tenha resistência suficiente para não se desagregar devendo obedecer à ordem cronológica do lançamento;

- Selagem das juntas:

- A selagem das juntas deverá ser feita quando o concreto estiver atingido pelo menos 70% de sua retração final;
- Quando não indicado em projeto, deve-se considerar declividade mínima de 0,5% no sentido do eixo transversal ou do longitudinal para as extremidades da quadra devendo neste caso, todos os ajustes de declividade serem iniciados no preparo do sub leito.

Após a completa cura do concreto (aprox. 30 dias), a superfície deve ser preparada para receber a pintura demarcatória. Lavar ou escovar, eliminando toda poeira, partículas soltas, manchas gordurosas, sabão e mofo. Após limpeza e secagem total, fazer o molde demarcando a faixa a ser pintada, com aplicação da fita crepe em 2 camadas, tomando cuidado para que fiquem bem fixas, uniformes e perfeitamente alinhadas.

4.7.8.3 Aplicação no Projeto e Referencias com os Desenhos:

- Piso da quadra poliesportiva coberta.

- Referências:

QCOB_VEST_ARQ_PCD_01_R01 – Planta, cortes e detalhes

QCOB_VEST_ARQ_PLE_04_R01 – Planta e elevação vestiário

4.7.8.4 Normas Técnicas relacionadas:

_NBR 7480 - Barras e fios de aço destinados a armaduras para concreto armado.

_NBR 7481 - Tela de aço soldada, para armadura de concreto.

Rua 23 de Maio, 521 – Centro - Pacajus – CEP:62.870-000 – Fone: (85) 3348-1984
CNPJ: 07.384.407/0001-09 – www.Pacajus.ce.gov.br

GHIVELDER GLENER SILVA
ENGENHEIRO CIVIL
CREA: 19.136/830-7
SEINFRA PACAJUS/CE

PREFEITURA MUNICIPAL DE PACAJUS
SECRETARIA DE INFRAESTRUTURA E DESENVOLVIMENTO URBANO
ESPECIFICAÇÕES TÉCNICAS

- _ NBR 7212 - Execução de concreto dosado em central - Procedimento.
- _ NBR 11578 - Cimento Portland Composto.
- _ NBR 5735 - Cimento Portland de Alta Resistência Inicial.
- _ NBR 5733 - Cimento Portland de Alto Forno.
- _ NBR 11801 - Argamassa de Alta Resistência Mecânica para Pisos.
- _ NBR 5739 - Ensaio de Compressão de Corpos de Prova Cilíndricos.
- _ NBR 7223 - Determinação da Consistência pelo Abatimento de Tronco de Cone - Método de Ensaio.
- _ ASTM C309-03 - Standard Specification for Liquid Membrane Forming Compounds for Curing Concrete.
- _ ASTM E - 1155/96 - Standard Test Method for Determining FF Floor Flatness and FL Floor Levelness Numbers.
- _ BS 8204-2:2003 - Screeds, Bases and in Situ Floorings - Part 2: Concrete Wearing Surfaces.

4.7.9 Tetos - Pintura

4.7.9.1 Características e Dimensões do Material:

- Pintura PVA cor BRANCO NEVE (acabamento fosco) sobre massa corrida PVA.

4.7.9.2 Aplicação no Projeto e Referências com os Desenhos:

- Pintura em todas as lajes da escola.

4.7.10 Louças

Visando facilitar a aquisição e futuras substituições das bacias sanitárias, das cubas e dos lavatórios, o projeto padrão adota todas as louças da escola na cor branca e com as seguintes sugestões, conforme modelos de referência abaixo.

4.7.10.1 Caracterização do Material:

PREFEITURA MUNICIPAL DE PACAJUS
SECRETARIA DE INFRAESTRUTURA E DESENVOLVIMENTO URBANO
ESPECIFICAÇÕES TÉCNICAS

Os modelos de referência estão indicados no anexo 6.4 (louças e metais).

4.7.10.2 Aplicação no Projeto e Referências com os Desenhos:

-Vestiários Masculino e Feminino.

- Referências:

QCOB_VEST_ARQ_PLE_04_R01 – Planta e elevação vestiário

4.7.11 Metais / Plásticos

Visando facilitar a aquisição e futuras substituições das torneiras, das válvulas de descarga e das cubas de inox, o projeto padrão sugere que todos os metais da escola sejam de marcas difundidas em todo território nacional, conforme modelos de referência abaixo.

Serão sugeridos neste Memorial apenas os itens de metais aparentes, todos os complementos (ex.: sifões, válvulas para ralo das cubas, acabamentos dos registros) foram incluídos na planilha orçamentária, seguindo o padrão de qualidade das peças aqui especificadas.

4.7.11.1 Caracterização do Material:

Os modelos de referência estão indicados na tabela 7.3 (louças e metais).

4.7.11.2 Aplicação no Projeto e Referências com os Desenhos:

- Vestiários Masculino e Feminino.

- Referências:

QCOB_VEST_ARQ_PLE_04_R01 – Planta e elevação vestiário

PREFEITURA MUNICIPAL DE PACAJUS
SECRETARIA DE INFRAESTRUTURA E DESENVOLVIMENTO URBANO
ESPECIFICAÇÕES TÉCNICAS

4.7.12 Bancadas em granito

4.7.12.1 Características e Dimensões do Material:

Granito cinza andorinha, acabamento Polido

- Dimensões variáveis, conforme projeto.
- As bancadas deverão ser instaladas a 90cm do piso.
- Espessura do granito: 20mm.

4.7.12.2 Sequência de execução:

A fixação das bancadas de granito só poderá ser feita após a colagem das cubas (realizada pela marmoraria). Para a instalação das bancadas de granito, deve ser feito um rasgo no reboco, para o chumbamento dentro da parede.

- Nas bancadas, haverá $\frac{1}{2}$ parede de tijolos (espessura 10cm) para apoio das bancadas.

4.7.12.3 Aplicação no Projeto e Referências com os Desenhos:

- Vestiários;

- Referências:

QCOB_VEST_ARQ_PLA_03_R01 – Planta, elev. cortes e det. Vestiários

4.7.13 Elementos Metálicos

4.7.13.1 Alambrados da quadra coberta

4.7.13.1.1 Caracterização e Dimensões do Material

Alambrado metálico composto de quadros estruturais em tubo de aço galvanizado a fogo, tipo industrial, requadros para fixação da tela em barra chata galvanizada e fechamento de Tela de arame galvanizado em malha quadrangular com espaçamento de 2".

- Dimensões: Quadros estruturais em tubo de aço galvanizado - $\phi=1\frac{1}{2}$ " e=2mm;
- Requadros para fixação da tela em barra chata galvanizada - $3/4$ " e=3/16";

PREFEITURA MUNICIPAL DE PACAJUS
SECRETARIA DE INFRAESTRUTURA E DESENVOLVIMENTO URBANO
ESPECIFICAÇÕES TÉCNICAS

- Batedor em barra chata galvanizada - 3/4" e=3/16"
- Trava de fechamento em barra redonda galvanizada a fogo ($\varnothing=1/2"$)
- Porta-cadeado em barra chata galvanizada (1 1/4" e=3/16");
- Tela de arame galvanizado (fio 10 = 3,4mm) em malha quadrangular com espaçamento de 2".

4.7.13.1.2 Sequência de execução:

Os montantes e o travamento horizontal deverão ser fixados por meio de solda elétrica em cordões corridos por toda a extensão da superfície de contato. Todos os locais onde houver ponto de solda e/ou corte, devem estar isentos de rebarbas, poeira, gordura, graxa, sabão, ferrugem ou qualquer outro contaminante. A tela deverá ser esticada, transpassada e amarrada no requadro do portão.

4.7.13.1.3 Aplicação no Projeto e Referências com os Desenhos:

- Alambrado da quadra;

- Referências:

- QCOB_VEST_ARQ_PCD_01_R01 – Planta, cortes e detalhes
- QCOB_VEST_ARQ_PLE_02_R01 – Planta e elevações
- QCOB_VEST_ARQ_PLE_05_R01 – Detalhes



PREFEITURA DE
PACAJUS
RECONSTRUINDO COM O POVO



PREFEITURA MUNICIPAL DE PACAJUS
SECRETARIA DE INFRAESTRUTURA E DESENVOLVIMENTO URBANO
ESPECIFICAÇÕES TÉCNICAS

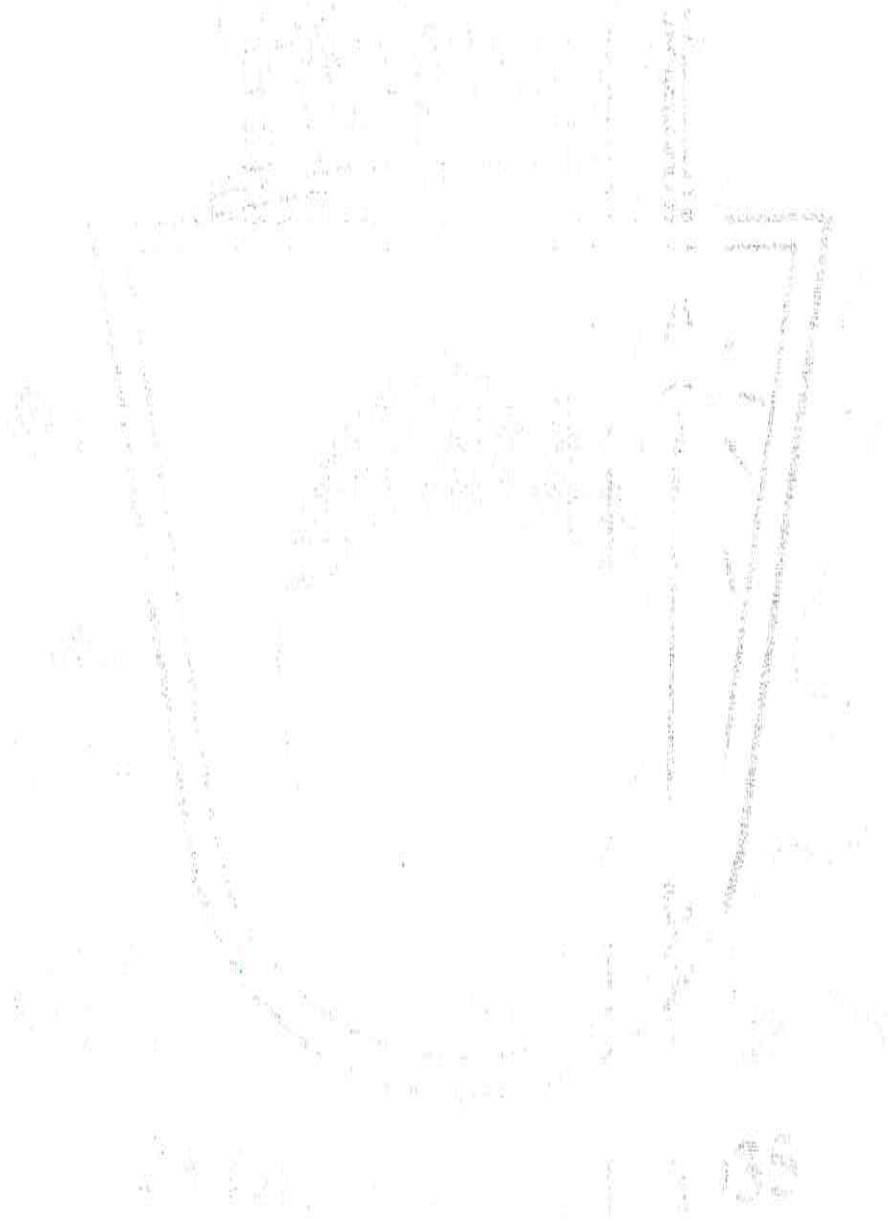

5- HIDRÁULICA

Rua 23 de Maio, 521 – Centro - Pacajus – CEP:62.870-000 – Fone: (85) 3348–1984
CNPJ: 07.384.407/0001–09 – www.Pacajus.ce.gov.br

GHIVELDER GLEYSER SILVA
ENGENHEIRO CIVIL
CREA: 19136/830-7
SEINFRA PACAJUS/CE

PREFEITURA MUNICIPAL DE PACAJUS
SECRETARIA DE INFRAESTRUTURA E DESENVOLVIMENTO URBANO
ESPECIFICAÇÕES TÉCNICAS

5.1 INSTALAÇÕES DE ÁGUA FRIA

Para o cálculo da demanda de consumo de água do Projeto da Quadra Coberta com Vestiários foi considerado o abastecimento através do sistema de abastecimento da escola para o reservatório previsto para a Quadra .

5.1.1 Sistema de Abastecimento

Para o abastecimento de água potável dos estabelecimentos de ensino, foi considerado um sistema indireto, ou seja, a água proveniente da rede pública não segue diretamente aos pontos de consumo, ficando armazenada em reservatório, que têm por finalidade principal garantir o suprimento de água da edificação em caso de interrupção do abastecimento pela concessionária local de água e uniformizar a pressão nos pontos e tubulações da rede predial. A reserva que foi estipulada é equivalente a dois consumos diários da edificação.

A água da concessionária local, após passar pelo hidrômetro da edificação, abastecerá diretamente o reservatório instalado em local especificado em projeto, com capacidade para 3.000L. A água, a partir do reservatório, segue pela coluna de distribuição predial para a edificação, como consta nos desenhos do projeto.

5.1.2 Ramal Predial (somente em quadras externas a escola)

Os hidrômetros deverão ser instalados em local adequado, a 1,50m, no máximo, da testada do imóvel e devem ficar abrigados em caixa ou nicho, de alvenaria ou concreto. O hidrômetro terá dimensões e padrões conforme dimensionamento da concessionária local de água e esgoto.

A partir do hidrômetro, haverá uma tubulação de 25mm, em PVC Rígido, para abastecer o reservatório. Deve haver livre acesso do pessoal do Serviço de Águas ao local do hidrômetro de consumo.

5.1.3 Reservatório

O reservatório é destinado ao recebimento da água da rede pública e à reserva de água para consumo, proveniente da rede e recalçada através do conjunto motor-bomba. A casa de

PREFEITURA MUNICIPAL DE PACAJUS
SECRETARIA DE INFRAESTRUTURA E DESENVOLVIMENTO URBANO
ESPECIFICAÇÕES TÉCNICAS

máquinas, localizada abaixo do reservatório, é destinada a instalação dos conjuntos motor-bomba (não financiado pelo FNDE).

5.1.4 Normas Técnicas relacionadas

- ABNT NBR 5626, *Instalação predial de água fria;*
- ABNT NBR 5648, *Tubo e conexões de PVC-U com junta soldável para sistemas prediais de água fria – Requisitos;*
- ABNT NBR 5680, *Dimensões de tubos de PVC rígido;*
- ABNT NBR 5683, *Tubos de PVC – Verificação da resistência à pressão hidrostática interna;*
- ABNT NBR 9821, *Conexões de PVC rígido de junta soldável para redes de distribuição de água – Tipos – Padronização;*
- ABNT NBR 14121, *Ramal predial – Registros tipo macho em ligas de cobre – Requisitos;*
- ABNT NBR 14877, *Ducha Higiênica – Requisitos e métodos de ensaio;*
- ABNT NBR 14878, *Ligações flexíveis para aparelhos hidráulicos sanitários – Requisitos e métodos de ensaio;*
- ABNT NBR 15097-1, *Aparelhos sanitários de material cerâmico – Parte 1: Requisitos e métodos de ensaios;*
- ABNT NBR 15097-2, *Aparelhos sanitários de material cerâmico – Parte 2: Procedimentos para instalação;*
- ABNT NBR 15206, *Instalações hidráulicas prediais – Chuveiros ou duchas – Requisitos e métodos de ensaio;*
- ABNT NBR 15423, *Válvulas de escoamento – Requisitos e métodos de ensaio;*
- ABNT NBR 15704-1, *Registro – Requisitos e métodos de ensaio – Parte 1: Registros de pressão;*
- ABNT NBR 15705, *Instalações hidráulicas prediais – Registro de gaveta – Requisitos e métodos de ensaio;*
- DMAE - *Código de Instalações Hidráulicas;*
- EB-368/72 - *Torneiras;*
- NB-337/83 - *Locais e Instalações Sanitárias Modulares.*

5.2 INSTALAÇÕES DE ESGOTO SANITÁRIO

Rua 23 de Maio, 521 – Centro - Pacajus – CEP:62.870-000 – Fone: (85) 3348-1984
CNPJ: 07.384.407/0001-09 – www.Pacajus.ce.gov.br

GHIVELDER GLEYSER SILVA
ENGENHEIRO CIVIL
CREA: 18735/830-7
SEINFRA/PACAJUS/CE

PREFEITURA MUNICIPAL DE PACAJUS
SECRETARIA DE INFRAESTRUTURA E DESENVOLVIMENTO URBANO
ESPECIFICAÇÕES TÉCNICAS

A instalação predial de esgoto sanitário foi baseada segundo o Sistema Dual que consiste na separação dos esgotos primários e secundários através de um desconector, conforme ABNT NBR 8160 – Sistemas prediais de esgoto sanitário – Projeto e execução.

As caixas de inspeções deverão ser localizadas nas áreas externas dos blocos e fora das projeções dos pátios. Todos os tubos e conexões da rede de esgoto deverão ser em PVC rígido.

A destinação final do sistema de esgoto sanitário deverá ser feita em rede pública de coleta de esgoto sanitário, quando não houver disponível, adotar a solução individual de destinação de esgotos sanitários.

O sistema predial de esgotos sanitários consiste em um conjunto de aparelhos, tubulações, acessórios e desconectores e é dividido em dois subsistemas:

5.2.1 Subsistema de Coleta e Transporte

Todos os trechos horizontais previstos no sistema de coleta e transporte de esgoto sanitário devem possibilitar o escoamento dos efluentes por gravidade, através de uma declividade constante. Recomendam-se as seguintes declividades mínimas:

- 1,5% para tubulações com diâmetro nominal igual ou inferior a 75mm;
- 1% para tubulações com diâmetro nominal igual ou superior a 100mm.

Os coletores enterrados deverão ser assentados em fundo de vala nivelado, compactado e isento de materiais pontiagudos e cortantes que possam causar algum dano à tubulação durante a colocação e compactação. Em situações em que o fundo de vala possuir material rochoso ou irregular, aplicar uma camada de areia e compactar, de forma a garantir o nivelamento e a integridade da tubulação a ser instalada. Após instalação e verificação do caimento os tubos deverão receber camada de areia com recobrimento mínimo de 20cm. Em áreas sujeitas a tráfego de veículos aplicar camada de 10cm de concreto para proteção da tubulação. Após recobrimento dos tubos poderá ser a vala recoberta com solo normal.

5.2.2 Subsistema de Ventilação

Todas as colunas de ventilação devem possuir terminais de ventilação instalados em suas extremidades superiores e estes devem estar a 30cm acima do nível do telhado. As extremidades abertas de todas as colunas de ventilação devem ser providas de terminais tipo chaminé, que impeçam a entrada de águas pluviais diretamente aos tubos de ventilação.

PREFEITURA MUNICIPAL DE PACAJUS
SECRETARIA DE INFRAESTRUTURA E DESENVOLVIMENTO URBANO
ESPECIFICAÇÕES TÉCNICAS

5.2.3 Solução Individual de Destinação de Esgotos Sanitários

Nos municípios em que não houver rede pública de coleta de esgotos na região do estabelecimento de ensino, quando as condições do solo e a legislação ambiental vigente permitirem, serão instaladas soluções individuais de destinação dos esgotos. Essa solução consiste num conjunto de fossa séptica, filtro anaeróbico e sumidouro a serem construídos conforme o Projeto Padrão disponibilizado. Como complemento ao sumidouro, nos casos onde houver necessidade, está prevista a execução de rede de infiltração, com 3 valas de 10 metros de comprimento (itens não financiados pelo FNDE).

O dimensionamento dessas utilidades foi baseado em uma população de projeto de 130 pessoas, e as diretrizes das ABNT NBR 7229 – Projeto, construção e operação de sistemas de tanques sépticos e ABNT NBR 13969 – Tanques sépticos - Unidades de tratamento complementar e disposição final dos efluentes líquidos - Projeto, construção e operação.

5.2.4 Normas Técnicas Relacionadas

- ABNT NBR 7229, *Projeto, construção e operação de sistemas de tanques sépticos;*
- ABNT NBR 7362-2, *Sistemas enterrados para condução de esgoto – Parte 2: Requisitos para tubos de PVC com parede maciça;*
- ABNT NBR 7367, *Projeto e assentamento de tubulações de PVC rígido para sistemas de esgoto sanitário;*
- ABNT NBR 7968, *Diâmetros nominais em tubulações de saneamento nas áreas de rede de distribuição, adutoras, redes coletoras de esgoto e interceptores – Padronização;*
- ABNT NBR 8160, *Sistemas prediais de esgoto sanitário – Projeto e execução;*
- ABNT NBR 9051, *Anel de borracha para tubulações de PVC rígido coletores de esgoto sanitário – Especificação;*
- ABNT NBR 9648, *Estudo de concepção de sistemas de esgoto sanitário – Procedimento;*
- ABNT NBR 9649, *Projeto de redes coletoras de esgoto sanitário – Procedimento;*
- ABNT NBR 9814, *Execução de rede coletora de esgoto sanitário – Procedimento;*
- ABNT NBR 10569, *Conexões de PVC rígido com junta elástica, para coletor de esgoto sanitário – Tipos e dimensões – Padronização;*
- ABNT NBR 12266, *Projeto e execução de valas para assentamento de tubulação de água esgoto ou drenagem urbana – Procedimento;*

PREFEITURA MUNICIPAL DE PACAJUS
SECRETARIA DE INFRAESTRUTURA E DESENVOLVIMENTO URBANO
ESPECIFICAÇÕES TÉCNICAS

- ABNT NBR 13969, *Tanques sépticos – Unidades de tratamento complementar e disposição final dos efluentes líquidos – Projeto, construção e operação;*
- ABNT NBR 14486, *Sistemas enterrados para condução de esgoto sanitário – Projeto de redes coletoras com tubos de PVC;*
- Normas Regulamentadoras do Capítulo V, Título II, da CLT, relativas à Segurança e Medicina do Trabalho:
 - NR 24 - *Condições Sanitárias e de Conforto nos Locais de Trabalho;*
 - Resolução CONAMA 377 - *Licenciamento Ambiental Simplificado de Sistemas de Esgotamento Sanitário.*

5.3 SISTEMAS DE PROTEÇÃO CONTRA INCÊNDIO

A classificação de risco para as edificações que compreendem os estabelecimentos de ensino é de risco leve, segundo a classificação de diversos Corpos de Bombeiros do país. São exigidos os seguintes sistemas:

- Sinalização de segurança: as sinalizações auxiliam as rotas de fuga, orientam e advertem os usuários da edificação.
- Extintores de incêndio: para todas as áreas da edificação os extintores deverão atender a cada tipo de classe de fogo A, B e C. A locação e instalação dos extintores constam da planta baixa e dos detalhes do projeto.
- Iluminação de emergência: o sistema adotado foi de blocos autônomos, com autonomia mínima de 1 hora, instalados nas paredes, conforme localização e detalhes indicados no projeto.
- SPDA – Sistema de proteção contra descargas atmosféricas: o sistema adotado, concepções, plantas e detalhes constam no projeto.

5.3.1 Normas Técnicas Relacionadas

- NR 23 – *Proteção Contra Incêndios;*
- NR 26 – *Sinalização de Segurança;*
- ABNT NBR 5419, *Proteção de estruturas contra descargas atmosféricas;*
- ABNT NBR 7195, *Cores para segurança;*

Rua 23 de Maio, 521 – Centro - Pacajus – CEP:62.870-000 – Fone: (85) 3348–1984
CNPJ: 07.384.407/0001-09 – www.Pacajus.ce.gov.br



PREFEITURA MUNICIPAL DE PACAJUS
SECRETARIA DE INFRAESTRUTURA E DESENVOLVIMENTO URBANO
ESPECIFICAÇÕES TÉCNICAS

- ABNT NBR 9077, *Saídas de Emergência em Edifícios*;
- ABNT NBR 10898, *Sistema de iluminação de emergência*;
- ABNT NBR 12693, *Sistema de proteção por extintores de incêndio*;
- ABNT NBR 13434-1, *Sinalização de segurança contra incêndio e pânico – Parte 1: Princípios de projeto*;
- ABNT NBR 13434-2, *Sinalização de segurança contra incêndio e pânico – Parte 2: Símbolos e suas formas, dimensões e cores*;
- ABNT NBR 15808, *Extintores de incêndio portáteis*;
- Normas e Diretrizes de Projeto do Corpo de Bombeiros Local;



PREFEITURA DE
PACAJUS
RECONSTRUINDO COM O POVO



PREFEITURA MUNICIPAL DE PACAJUS
SECRETARIA DE INFRAESTRUTURA E DESENVOLVIMENTO URBANO
ESPECIFICAÇÕES TÉCNICAS

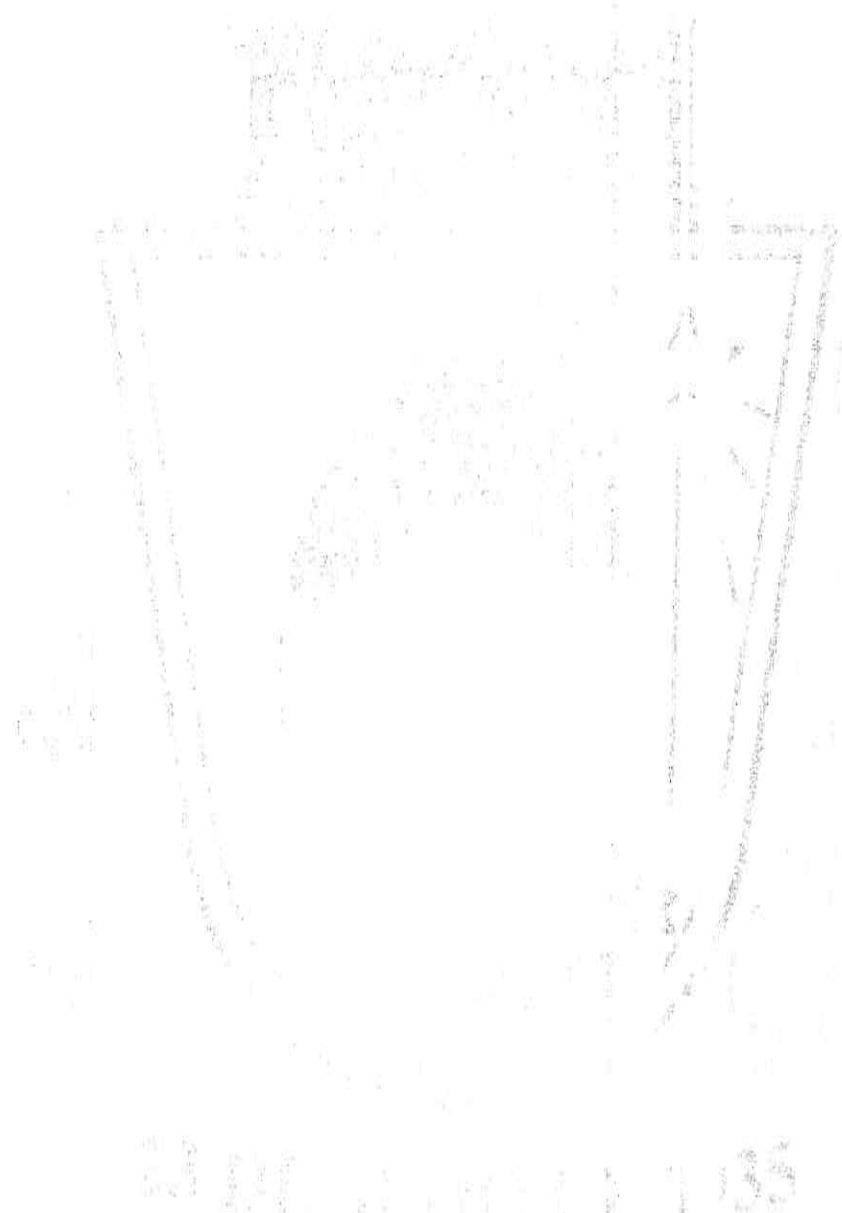

6- ELÉTRICA

Rua 23 de Maio, 521 – Centro - Pacajus – CEP:62.870-000 – Fone: (85) 3348–1984
CNPJ: 07.384.407/0001–09 – www.Pacajus.ce.gov.br

GHIVELDER GUEYSER SILVA
ENGENHEIRO CIVIL
CREA: 19.136/1830-7
SEINFRA PACAJUS/CE

PREFEITURA MUNICIPAL DE PACAJUS
SECRETARIA DE INFRAESTRUTURA E DESENVOLVIMENTO URBANO
ESPECIFICAÇÕES TÉCNICAS

6.1 INSTALAÇÕES ELÉTRICAS

No projeto de instalações elétricas foram definidos distribuição geral das luminárias, pontos de força, comandos, circuitos, chaves, proteções e equipamentos. O atendimento à edificação foi considerado em baixa tensão, conforme a tensão operada pela concessionária local em 110V ou 220V. Os alimentadores foram dimensionados com base o critério de queda de tensão máxima admissível considerando a distância aproximada de 20 metros do quadro geral de baixa tensão até a subestação em poste. Caso a distância seja maior, os alimentadores deverão ser redimensionados.

Os circuitos que serão instalados seguirão os pontos de consumo através de eletrodutos, condutores e caixas de passagem. Todos os materiais deverão ser de qualidade para garantir a facilidade de manutenção e durabilidade.

A partir dos QD, localizado no acesso ao depósito, que seguem em eletrodutos conforme especificado no projeto.

Todos os circuitos de tomadas serão dotados de dispositivos diferenciais residuais de alta sensibilidade para garantir a segurança. As luminárias especificadas no projeto preveem lâmpadas de baixo consumo de energia como as fluorescentes e luz mista, reatores eletrônicos de alta eficiência, alto fator de potência e baixa taxa de distorção harmônica.

O acionamento dos comandos das luminárias é feito por seções. Dessa forma aproveita-se melhor a iluminação natural ao longo do dia, permitindo acionar apenas as seções que se fizerem necessária, racionalizando o uso de energia.

6.1.1 Normas Técnicas Relacionadas

- NR 10 – *Segurança em Instalações e Serviços em Eletricidade;*
- ABNT NBR 5382, *Verificação de iluminância de interiores;*
- ABNT NBR 5410, *Instalações elétricas de baixa tensão;*
- ABNT NBR 5413, *Iluminância de interiores;*
- ABNT NBR 5444, *Símbolos gráficos para instalações elétricas prediais;*
- ABNT NBR 5461, *Iluminação;*
- ABNT NBR 5471, *Condutores elétricos;*



PREFEITURA MUNICIPAL DE PACAJUS
SECRETARIA DE INFRAESTRUTURA E DESENVOLVIMENTO URBANO
ESPECIFICAÇÕES TÉCNICAS

- ABNT NBR 6689, *Requisitos gerais para condutos de instalações elétricas prediais;*
- ABNT NBR 10898, *Sistema de iluminação de emergência;*
- ABNT NBR IEC 60081, *Lâmpadas fluorescentes tubulares para iluminação geral;*
- ABNT NBR IEC 60669-2-1, *Interruptores para instalações elétricas fixas residenciais e similares – Parte 2-1: Requisitos particulares - Interruptores eletrônicos;*
- ABNT NBR IEC 60884-2-2, *Plugues e tomadas para uso doméstico e análogo – Parte 2-2: Requisitos particulares para tomadas para aparelhos;*
- ABNT NBR NM 247-1, *Cabos isolados com policloreto de vinila (PVC) para tensões nominais até 450/750 V – Parte 1: Requisitos gerais (IEC 60227-1, MOD);*
- ABNT NBR NM 60669-1, *Interruptores para instalações elétricas fixas domésticas e análogas*
- *Parte 1: Requisitos gerais (IEC 60669-1:2000, MOD);*
- ABNT NBR NM 60884-1, *Plugues e tomadas para uso doméstico e análogo – Parte 1: Requisitos gerais (IEC 60884-1:2006 MOD).*



PREFEITURA DE
PACAJUS
RECONSTRUINDO COM O POVO



PREFEITURA MUNICIPAL DE PACAJUS
SECRETARIA DE INFRAESTRUTURA E DESENVOLVIMENTO URBANO

RESPONSABILIDADE TÉCNICA

PACAJUS/2018

**CAU/BR**

Conselho de Arquitetura e Urbanismo do Brasil

Registro de Responsabilidade Técnica - RRT

RRT SIMPLES
 Nº 0000000650434
 INICIAL
 CO-AUTOR - RRT PRINCIPAL
**1. RESPONSÁVEL TÉCNICO**

Nome: RODRIGO DA SILVA LOBO

Registro Nacional: A32138-9

Título do Profissional: Arquiteto e Urbanista

2. DADOS DO CONTRATO

Contratante: Fundo Nacional de Desenvolvimento da Educação

CNPJ: 00.378.257/0001-81

Contrato: 09/2010

Valor: R\$ 1,00

Tipo de Contratante: Pessoa jurídica de direito público

Celebrado em: 08/02/2010 Data de Início: 10/10/2012

Previsão de término: 10/04/2013

Situação: BAIXA DE RESPONSABILIDADE

Data Situação: 11/07/2013

Motivo: CONCLUSÃO DA OBRA/SERVIÇO

Declaro que na(s) atividade(s) registrada(s) neste RRT foram atendidas as regras de acessibilidade previstas nas normas técnicas de acessibilidade da ABNT, na legislação específica e no Decreto Federal nº 5.296, de 2 de dezembro de 2004.

3. DADOS DA OBRA/SERVIÇO

QUADRA SBS QUADRA 2

Nº: bloco F

Complemento: bloco f 14o andar

Bairro: ASA SUL

UF: DF CEP: 70070929 Cidade: BRASÍLIA

Coordenadas Geográficas: Latitude: 0

Longitude: 0

4. ATIVIDADE TÉCNICA

Atividade: 1.1.2 - Projeto arquitetônico

Quantidade: 994,08

Unidade: m²

5. DESCRIÇÃO

Projeto arquitetônico de um ginásio poliesportivo com vestiário.

6. VALOR

Valor do RRT: R\$ 63,32

Pago em: 15/10/2012

7. ASSINATURAS

Declaro serem verdadeiras as informações acima.

 Brasília, 20 de outubro de 2012.

Local Dia Mês Ano

Fundo Nacional de Desenvolvimento da Educação
CNPJ: 00.378.257/0001-81Rudybert Barros Von Eye
Coordenador de Projetos
CGESTRODRIGO DA SILVA LOBO
CPF: 082.155.277-52A autenticidade deste RRT pode ser verificada em: <https://siccau.cau.br/app/view/sight/externo?form=Servicos>, com a chave: 0c7yzW Impresso em: 15/08/2014 às 14:33:42 por: , ip: 200.130.5.2



ART 0720140015885 - Lei 6.496/1977 e Res. 1025/2009

http://servicos.creadf.org.br/art1025/funcoes/form_impressao.php?N...



Anotação de Responsabilidade Técnica - ART
Lei nº 6.496, de 7 de dezembro de 1977

CREA-DF

ART Obra ou serviço
0720140015885

Conselho Regional de Engenharia e Agronomia do Distrito Federal

1. Responsável Técnico	
RUDYBERT BARROS VON EYE	RNP: 1204409706
Título profissional: Engenheiro Civil	Registro: 02674/D-MT

2. Dados do Contrato	
Contratante: FUNDO NACIONAL DE DESENVOLVIMENTO DA EDUCAÇÃO	CPF/CNPJ: 00.378.257/0001-81
SBS QUADRA 02 BLOCO F Número: 02	Bairro: ASA SUL CEP: 70070-929
Cidade: BRASÍLIA UF: DF	Complemento:
E-Mail: cegest_equipe@fnde.gov.br	Fone: (61) 20224338
Contrato:	Celebrado em: 24/03/2014 Valor Obra/Serviço R\$ 0,01
Vinculada a ART:	Tipo de contratante: Pessoa Jurídica de Direito Público
Ação institucional: Órgão Público	

3. Dados da Obra/Serviço	
SBS QUADRA 02 BLOCO F Número: 02	Bairro: ASA SUL CEP: 70070-929
Cidade: BRASÍLIA UF: DF	Complemento:
Data da início: 24/03/2014	Previsão término: 27/03/2014
Finalidade: Escolar	Coordenadas Geográficas:
Proprietário: FUNDO NACIONAL DE DESENVOLVIMENTO DA EDUCAÇÃO	Código/Ctxa pública:
E-Mail: cegest_equipe@fnde.gov.br	CPF/CNPJ: 00.378.257/0001-81
	Fone: (61) 20224338

4. Atividade Técnica		
Realização	Quantidade	Unidade
Projeto Estrutural Ace	000,0000	metros quadrados
<i>Após a conclusão das atividades técnicas o profissional deverá proceder a baixa desta ART</i>		

5. Observações
ELABORAÇÃO DE PROJETO DE ESTRUTURA METÁLICA PARA COBERTURA DE QUADRA POLIESPORTIVA. COM EXECUÇÃO PREVISTA PARA DIVERSAS LOCALIDADES (PROJETO-PADRÃO)

6. Declarações
Qualquer conflito ou litígio oriundo do presente contrato, bem como sua interpretação ou execução, será resolvido por arbitragem, de acordo com a Lei nº 9.307, de 23 de setembro de 1996, nos termos do respectivo regulamento de arbitragem que expressamente, as partes declaram concordar.

Assinaturas

Responsável Técnico: *Rudybert Barros von Eye* (assinatura)

Contratante: *[Assinatura]*

Assinabilidade: Não. Declaro que as regras de acessibilidade, previstas nas normas técnicas da ABNT e no Decreto nº 5.296, de 7 de dezembro de 2004 não se aplicam as atividades profissionais acima relacionadas.

7. Estabelecimento	8. Informações
ABENC-DF	A ART é válida somente quando quitada mediante apresentação do comprovante de pagamento ou conferência no site do Crea
Declaro serem verdadeiras as informações acima	A autenticidade deste documento pode ser verificada no site: www.crea.org.br
Local: <i>Brasília, DF</i> Data: <i>24/03/2014</i>	A guarda da via assinada da ART, será de responsabilidade do profissional e do contratante com o objetivo de documentar o vínculo contratual.
RUDYBERT BARROS VON EYE CPF: 275.317.401-06	
FUNDO NACIONAL DE DESENVOLVIMENTO DA EDUCAÇÃO CPF/CNPJ: 00.378.257/0001-81	

www.creadf.org.br - informacao@creadf.org.br
Tel: (61) 3361-2800 Fax: (61) 3221-4619

CREA-DF

Registrada em: 27/03/2014 Valor Pago: R\$ 93,64 Número Número/Boleto: 014013065



Anotação de Responsabilidade Técnica - ART
Lei nº 6.496, de 7 de dezembro de 1977

CREA-DF

ART Obra ou serviço
0720120053560



Conselho Regional de Engenharia e Agronomia do Distrito Federal

1. Responsável Técnico

RUDYBERT BARROS VON EYE
Título profissional: Engenheiro Civil

RNP: 1204409706
Registro: 02674/D-MT

2. Dados do Contrato

Contratante: **FNDE - FUNDO NACIONAL DE DESENVOLVIMENTO DA EDUCAÇÃO - MINI** CPF/CNPJ: 00.378.257/0001-81
SBS QUADRA 02 BLOCO F EDIFÍCIO FNDE Número: 02 Bairro: SBS CEP: 70070-929
Cidade: BRASÍLIA UF: DF Complemento:
E-Mail: CGEST_EQUIPE@FNDE.GOV.BR Fone: (61)2022-503
Contrato: Celebrado em: 01/03/2012 Valor Obra/Serviço R\$: 0,01
Vinculada a ART: Tipo de contratante: Pessoa Jurídica de Direito Público
Ação institucional: Órgão Público

3. Dados da Obra/Serviço

SBS QUADRA 02 BLOCO F EDIFÍCIO FNDE Número: 02 Bairro: SBS CEP: 70070-929
Cidade: BRASÍLIA UF: DF Complemento:
Data de Início: 03/09/2012 Previsão término: 30/10/2012 Coordenadas Geográficas: ,
Finalidade: **Escolar** Código/Obra pública:
Proprietário: **FUNDO NACIONAL DE DESENVOLVIMENTO DA EDUCAÇÃO** CPF/CNPJ: 00.378.257/0001-81
E-Mail: CGEST_EQUIPE@FNDE.GOV.BR Fone: (61) 20225034

4. Atividade Técnica

Realização	Quantidade	Unidade
Projeto Instalação elétrica de baixa tensão	980,4000	metros quadrados
Projeto Estrutura Concreto Armado	980,4000	metros quadrados
Projeto Instalação hidráulica	980,4000	metros quadrados
Projeto Instalação sanitária	980,4000	metros quadrados

Após a conclusão das atividades técnicas o profissional deverá proceder a baixa desta ART

5. Observações

Projeto de instalações de uma quadra poliesportiva com vestiário a ser executada em várias localidades. Observação: estrutura exceto fundações.

6. Declarações

Qualquer conflito ou litígio originado do presente contrato, bem como sua interpretação ou execução, será resolvido por arbitragem, de acordo com a Lei nº 9.307, de 23 de setembro de 1996, nos termos do respectivo regulamento de arbitragem que, expressamente, as partes declaram concordar.

Rudybert Barros von Eye
Profissional
[Assinatura]
Contratante

Acessibilidade: Não: Declaro que as regras de acessibilidade, previstas nas normas técnicas da ABNT e no Decreto nº 5.296, de 2 de dezembro de 2004, não se aplicam às atividades profissionais acima relacionadas.

7. Entidade de Classe

ABENC-DF

8. Assinaturas

Declaro serem verdadeiras as informações acima

Brasília, 05 de outubro de 2012
Local Data

Rudybert Barros von Eye
RUDYBERT BARROS VON EYE - CPF: 274.217.401-04

FNDE - FUNDO NACIONAL DE DESENVOLVIMENTO DA EDUCAÇÃO -
MINI - CPF/CNPJ: 00.378.257/0001-81

9. Informações

- A ART é válida somente quando quitada, mediante apresentação do comprovante de pagamento ou conferência no site do Crea.
- A autenticidade deste documento pode ser verificada no site ... ou www.confea.org.br
- A guarda da via assinada da ART será de responsabilidade do profissional e do contratante com o objetivo de documentar o vínculo contratual.

www.creadf.org.br informacao@creadf.org.br
Tel: (61) 3961-2800 Fax: (61) 3223-4619



Registrada em: 09/10/2012 Valor Pago: R\$ 40,00 Nosso Número/Baixa: 0112045072

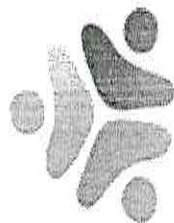

PREFEITURA DE

PACAJUS

RECONSTRUINDO COM O POVO



PREFEITURA MUNICIPAL DE PACAJUS
SECRETARIA DE INFRAESTRUTURA E DESENVOLVIMENTO URBANO

PROJETOS

PACAJUS/2018

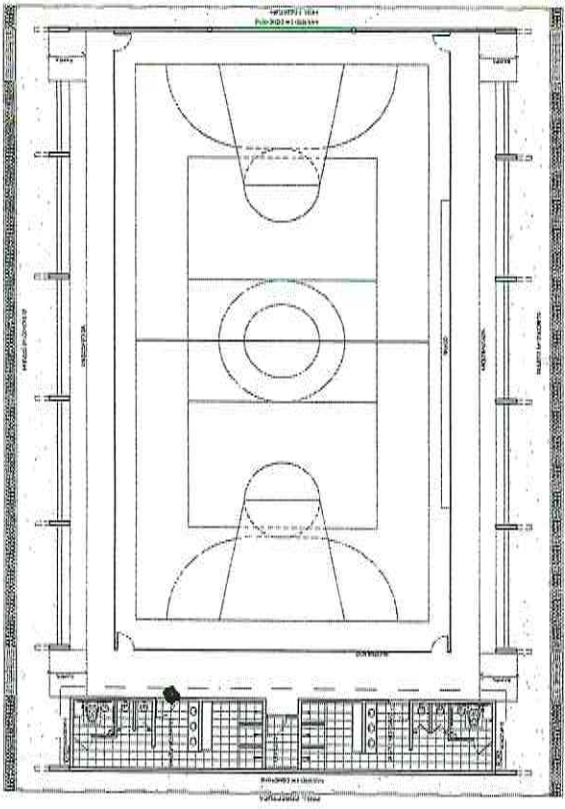

LAYOUT
ESCALA 1:100

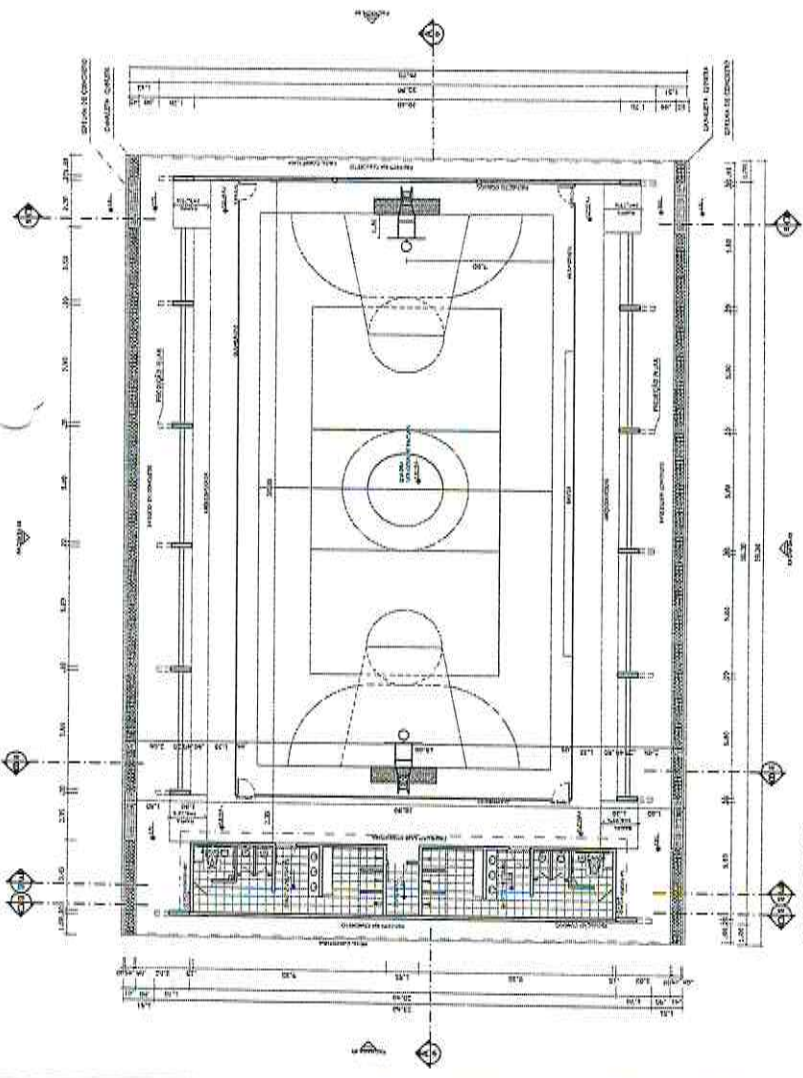

PLANTA BAIXA
ESCALA 1:125

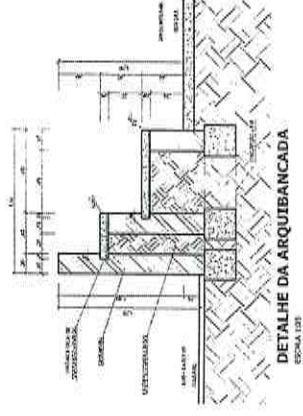

DETALHE DA ARQUIBANCADA
ESCALA 1:20

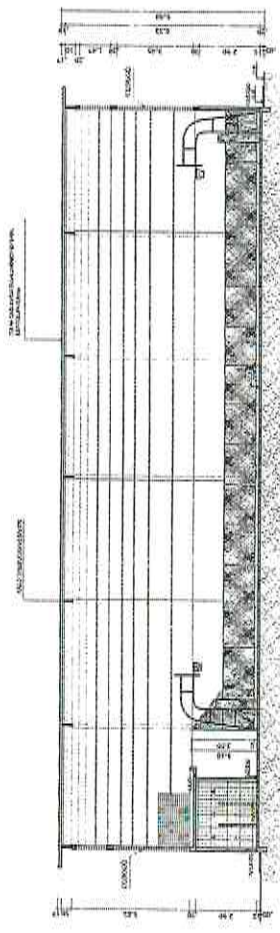

CORTE AA
ESCALA 1:200

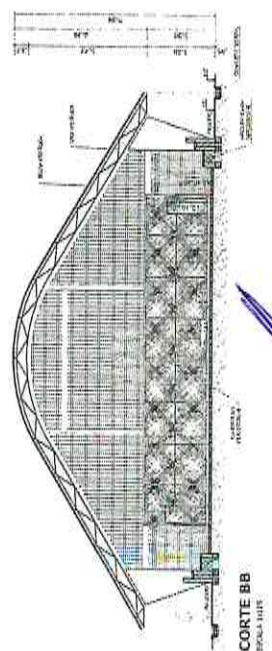

CORTE BB
ESCALA 1:100

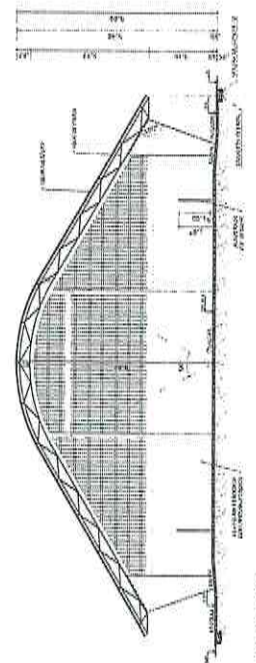

CORTE CC
ESCALA 1:125

BRASIL Ministério de Educação **FNDE** Fundo Nacional de Desenvolvimento da Educação

PROJETO PADRÃO - FNDE

PROFESSOR: _____ DATA: _____
 DISCIPLINA: _____
 ESCOLA: _____

COMISSÃO DE LICITAÇÃO - P.M. DE BACALUS -
 Página 4/6

PROJETO ARQUITETÔNICO

QUADRA COBERTA COM VESTIÁRIO

PROJETO: QUADRA COBERTA COM VESTIÁRIO
 PLANTA BAIXA, LAYOUT, CORTES E DETALHE ARQUIBANCADA

ARQ

PROJETA: _____
 DATA: _____
 Nº: _____
 Nº: _____
 Nº: _____

01/05

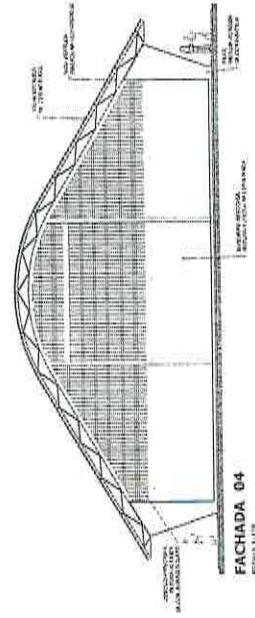
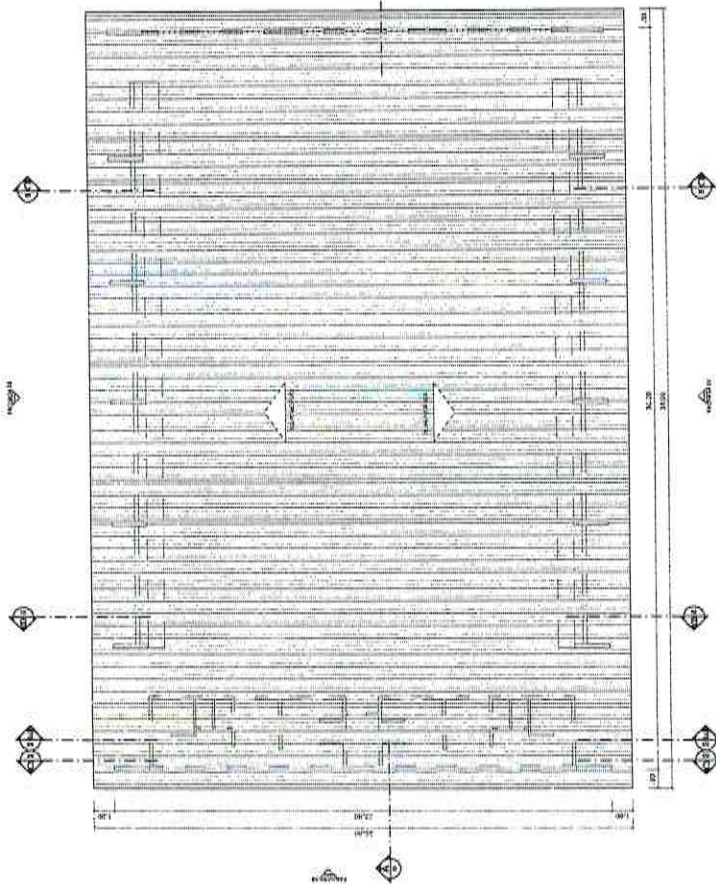
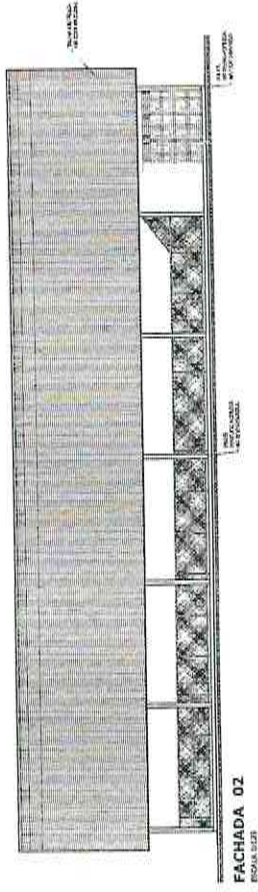
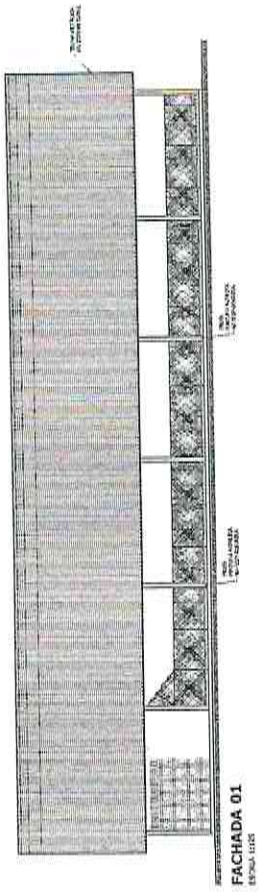

BRASIL Ministério da Educação **FNDE** Fundo Nacional de Desenvolvimento da Educação

PROJETO PADRÃO - FNDE

PROJETO: _____
 PROGRAMA: _____
 ENDEREÇO: _____
 PROJETADO: _____
 RUP: _____
 DATA: _____

COMISSÃO DE LICITAÇÃO - R.M. DE PÁGULOS
 Página 165

QUADRA COBERTA COM VESTIÁRIO
PROJETO ARQUITETÔNICO

PROPOSTA: _____
 COORDENADOR: _____
 PROJETO ARQUITETÔNICO: _____
 PLANTA DE COBERTURA E FACHADAS: _____
 ARQ: _____
 DATA: _____
 ESCALA: _____
 Nº DE FOLHAS: _____
 Nº DE FOLHAS: _____
 Nº DE FOLHAS: _____



VESTIBÁRIO - PLANTA BAIXA
ESCALA 1:50

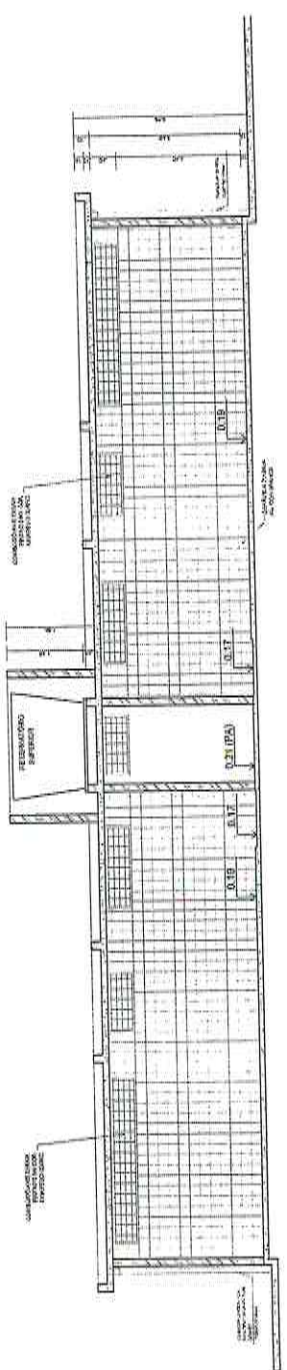

VESTIBÁRIO - CORTE DD
ESCALA 1:50

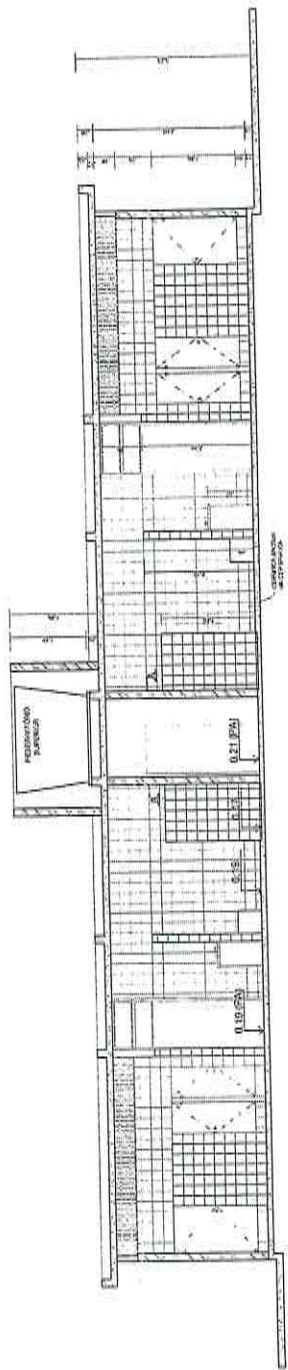

VESTIBÁRIO - CORTE EE
ESCALA 1:50

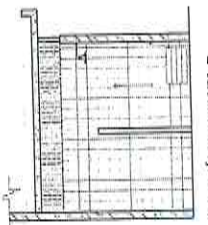

VESTIBÁRIO: VISTA D
ESCALA 1:50

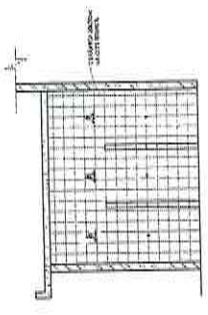

VESTIBÁRIO: VISTA C
ESCALA 1:50

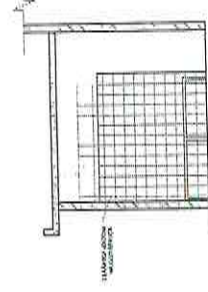

VESTIBÁRIO: VISTA B
ESCALA 1:50



VESTIBÁRIO: VISTA A
ESCALA 1:50

BRASIL Ministério da Educação
FUNDAÇÃO NACIONAL DE DESENVOLVIMENTO DA EDUCAÇÃO
FNEDE

PROJETO PADRÃO - FNDE

MAQUETA - 30%
PROPOSTORA
INSTRUMENTO
PROPOSTORA
ESP. TOULOUSE



QUADRA COBERTA COM VESTIBÁRIO
PROJETO ARQUITETÔNICO

PROPOSTOR	VESTIBÁRIO	ARQ	03/05
PROPOSTORA	PLANTA BAIXA, VISTAS E cortes		
PROPOSTOR			
PROPOSTORA			

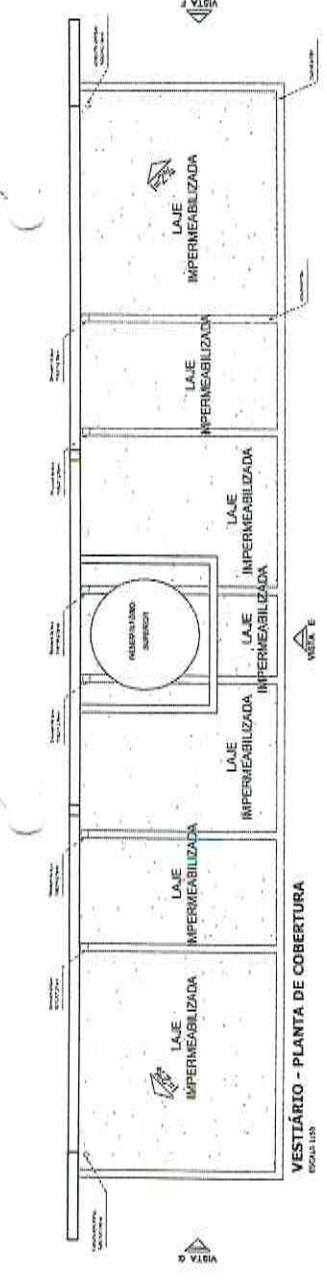

VESTIBÁRIO - PLANTA DE COBERTURA
ESCALA 1:100

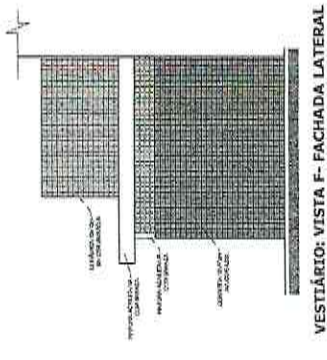

VESTIBÁRIO: VISTA F - FACHADA LATERAL
ESCALA 1:30

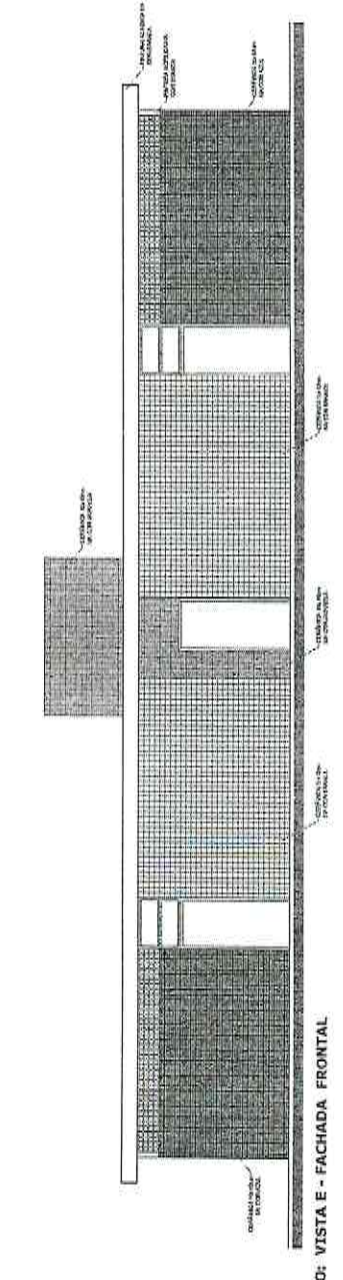

VESTIBÁRIO: VISTA E - FACHADA FRONTAL
ESCALA 1:30

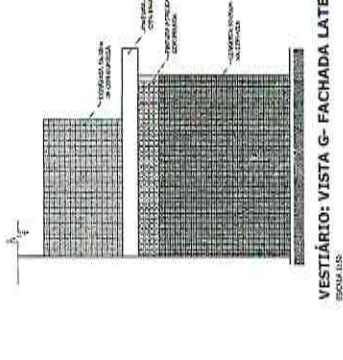

VESTIBÁRIO: VISTA G - FACHADA LATERAL
ESCALA 1:30

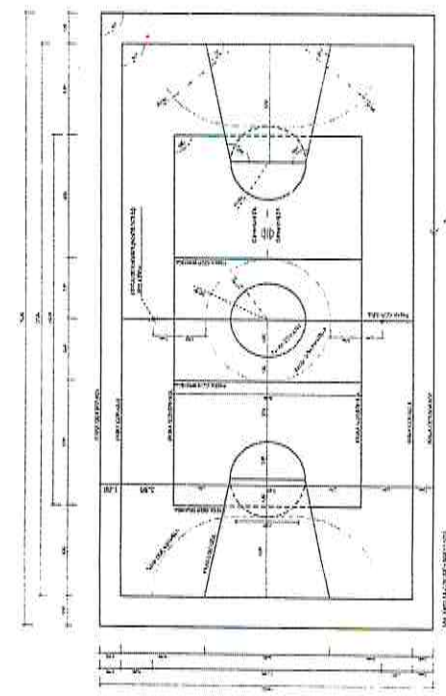

PINTURA DO PISO DA QUADRA - FAIXAS
ESCALA 1:30

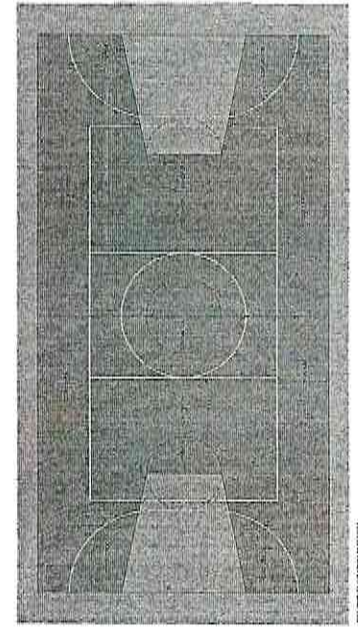

PINTURA DO PISO DA QUADRA - ÁREA INTERNA
ESCALA 1:30

BRASIL Ministério de Educação **FINE** Fundação Nacional de Fomento à Educação

PROJETO PADRÃO - FNDE

MANUÁRIO - Nº: _____
 PROPRIETÁRIO: _____
 ENDEREÇO: _____

FUNDO DE MANUTENÇÃO E DESENVOLVIMENTO DA EDUCAÇÃO

COMISSÃO DE LICITAÇÃO - P. M. DE PACAÚBS
 Página 167

QUADRA COBERTA COM VESTIBÁRIO	
PROJETO ARQUITETÔNICO	
QUADRA COBERTA	ARQ
DETALHE INTERIOR DO PISO	
VESTIBULAR COBERTURA E FACHADAS	
ESCALA	04/05
PROJETO	
PROJETO	
PROJETO	

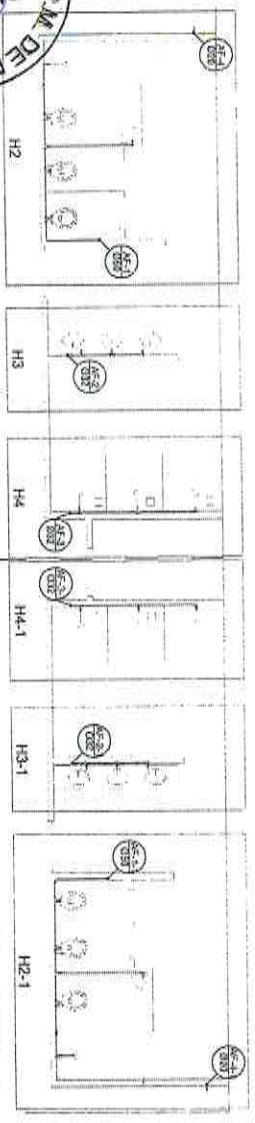

Planta Térreo
escala 1:50

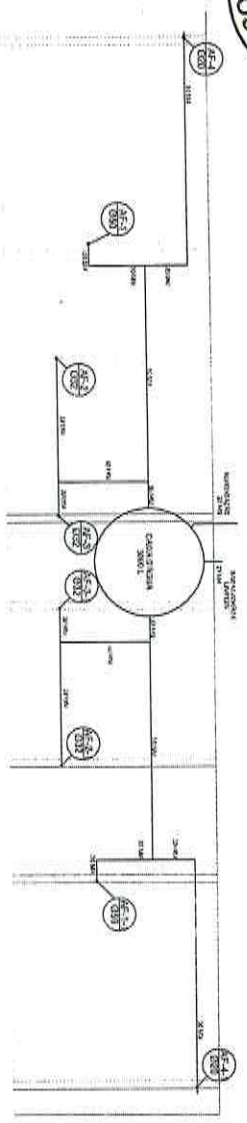

Planta sobre Laje
escala 1:50

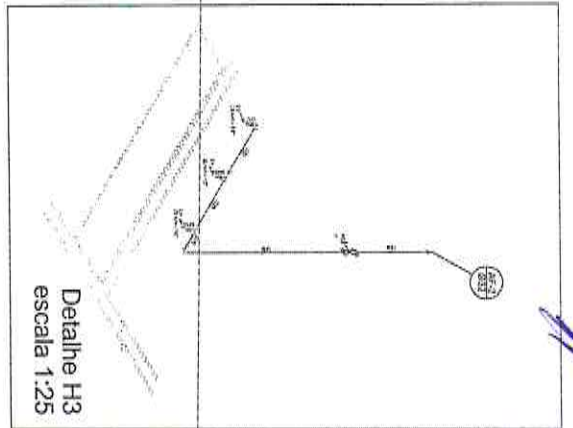

Detalle H3
escala 1:25

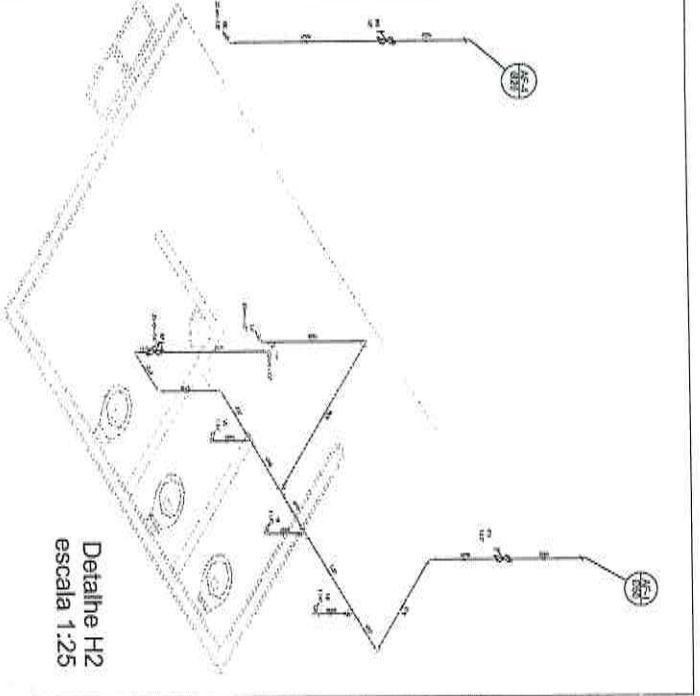

Detalle H2
escala 1:25

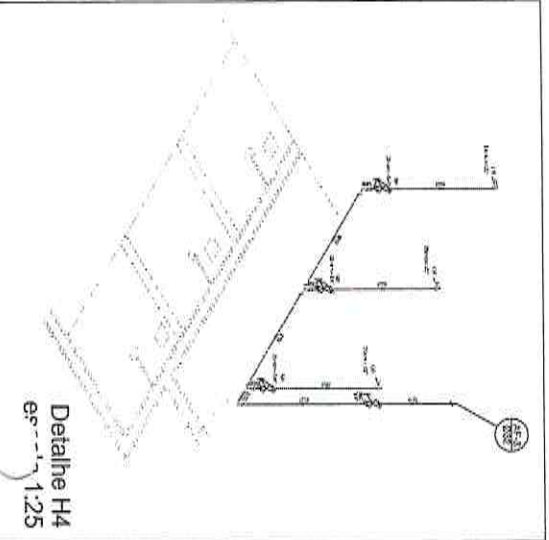

Detalle H4
escala 1:25

- Legenda
1. Fiação para pontos de iluminação de emergência
 2. Fiação para pontos de iluminação de emergência
 3. Fiação para pontos de iluminação de emergência

Lista de Materiais

Quantidade	Descrição	Valor
100	Condutor 1,5"	500
100	Condutor 2,5"	500
100	Condutor 4,0"	500
100	Condutor 6,0"	500
100	Condutor 10,0"	500
100	Condutor 16,0"	500
100	Condutor 25,0"	500
100	Condutor 35,0"	500
100	Condutor 50,0"	500
100	Condutor 70,0"	500
100	Condutor 95,0"	500
100	Condutor 120,0"	500
100	Condutor 150,0"	500
100	Condutor 185,0"	500
100	Condutor 240,0"	500
100	Condutor 300,0"	500
100	Condutor 370,0"	500
100	Condutor 450,0"	500
100	Condutor 560,0"	500
100	Condutor 700,0"	500
100	Condutor 875,0"	500
100	Condutor 1100,0"	500
100	Condutor 1375,0"	500
100	Condutor 1725,0"	500
100	Condutor 2175,0"	500
100	Condutor 2775,0"	500
100	Condutor 3525,0"	500
100	Condutor 4475,0"	500
100	Condutor 5700,0"	500
100	Condutor 7200,0"	500
100	Condutor 9000,0"	500
100	Condutor 11250,0"	500
100	Condutor 14250,0"	500
100	Condutor 18250,0"	500
100	Condutor 23500,0"	500
100	Condutor 30250,0"	500
100	Condutor 39000,0"	500
100	Condutor 50000,0"	500
100	Condutor 64000,0"	500
100	Condutor 82000,0"	500
100	Condutor 105000,0"	500
100	Condutor 135000,0"	500
100	Condutor 175000,0"	500
100	Condutor 225000,0"	500
100	Condutor 290000,0"	500
100	Condutor 375000,0"	500
100	Condutor 485000,0"	500
100	Condutor 625000,0"	500
100	Condutor 810000,0"	500
100	Condutor 1045000,0"	500
100	Condutor 1350000,0"	500
100	Condutor 1740000,0"	500
100	Condutor 2235000,0"	500
100	Condutor 2875000,0"	500
100	Condutor 3700000,0"	500
100	Condutor 4762500,0"	500
100	Condutor 6125000,0"	500
100	Condutor 7862500,0"	500
100	Condutor 10050000,0"	500
100	Condutor 12862500,0"	500
100	Condutor 16562500,0"	500
100	Condutor 21312500,0"	500
100	Condutor 27362500,0"	500
100	Condutor 35000000,0"	500
100	Condutor 44562500,0"	500
100	Condutor 57500000,0"	500
100	Condutor 74250000,0"	500
100	Condutor 95500000,0"	500
100	Condutor 123125000,0"	500
100	Condutor 158625000,0"	500
100	Condutor 203625000,0"	500
100	Condutor 260625000,0"	500
100	Condutor 332500000,0"	500
100	Condutor 423625000,0"	500
100	Condutor 540000000,0"	500
100	Condutor 696250000,0"	500
100	Condutor 896250000,0"	500
100	Condutor 1156250000,0"	500
100	Condutor 1496250000,0"	500
100	Condutor 1936250000,0"	500
100	Condutor 2496250000,0"	500
100	Condutor 3200000000,0"	500
100	Condutor 4162500000,0"	500
100	Condutor 5350000000,0"	500
100	Condutor 6906250000,0"	500
100	Condutor 8906250000,0"	500
100	Condutor 11462500000,0"	500
100	Condutor 14762500000,0"	500
100	Condutor 19000000000,0"	500
100	Condutor 24462500000,0"	500
100	Condutor 31462500000,0"	500
100	Condutor 40462500000,0"	500
100	Condutor 52000000000,0"	500
100	Condutor 67625000000,0"	500
100	Condutor 87625000000,0"	500
100	Condutor 113625000000,0"	500
100	Condutor 148625000000,0"	500
100	Condutor 194625000000,0"	500
100	Condutor 254625000000,0"	500
100	Condutor 332500000000,0"	500
100	Condutor 433625000000,0"	500
100	Condutor 562500000000,0"	500
100	Condutor 733625000000,0"	500
100	Condutor 950000000000,0"	500
100	Condutor 1236250000000,0"	500
100	Condutor 1606250000000,0"	500
100	Condutor 2086250000000,0"	500
100	Condutor 2700000000000,0"	500
100	Condutor 3476250000000,0"	500
100	Condutor 4500000000000,0"	500
100	Condutor 5862500000000,0"	500
100	Condutor 7606250000000,0"	500
100	Condutor 9806250000000,0"	500
100	Condutor 12662500000000,0"	500
100	Condutor 16362500000000,0"	500
100	Condutor 21262500000000,0"	500
100	Condutor 27762500000000,0"	500
100	Condutor 36250000000000,0"	500
100	Condutor 47362500000000,0"	500
100	Condutor 61500000000000,0"	500
100	Condutor 79362500000000,0"	500
100	Condutor 102500000000000,0"	500
100	Condutor 132625000000000,0"	500
100	Condutor 172625000000000,0"	500
100	Condutor 225000000000000,0"	500
100	Condutor 293625000000000,0"	500
100	Condutor 380000000000000,0"	500
100	Condutor 496250000000000,0"	500
100	Condutor 645000000000000,0"	500
100	Condutor 840625000000000,0"	500
100	Condutor 1090625000000000,0"	500
100	Condutor 1416250000000000,0"	500
100	Condutor 1836250000000000,0"	500
100	Condutor 2386250000000000,0"	500
100	Condutor 3100000000000000,0"	500
100	Condutor 4006250000000000,0"	500
100	Condutor 5200000000000000,0"	500
100	Condutor 6736250000000000,0"	500
100	Condutor 8762500000000000,0"	500
100	Condutor 11462500000000000,0"	500
100	Condutor 15062500000000000,0"	500
100	Condutor 19862500000000000,0"	500
100	Condutor 26000000000000000,0"	500
100	Condutor 33762500000000000,0"	500
100	Condutor 44000000000000000,0"	500
100	Condutor 57500000000000000,0"	500
100	Condutor 74762500000000000,0"	500
100	Condutor 97500000000000000,0"	500
100	Condutor 127625000000000000,0"	500
100	Condutor 167625000000000000,0"	500
100	Condutor 219000000000000000,0"	500
100	Condutor 285625000000000000,0"	500
100	Condutor 370000000000000000,0"	500
100	Condutor 483625000000000000,0"	500
100	Condutor 625000000000000000,0"	500
100	Condutor 810625000000000000,0"	500
100	Condutor 1050625000000000000,0"	500
100	Condutor 1376250000000000000,0"	500
100	Condutor 1806250000000000000,0"	500
100	Condutor 2366250000000000000,0"	500
100	Condutor 3086250000000000000,0"	500
100	Condutor 4000000000000000000,0"	500
100	Condutor 5236250000000000000,0"	500
100	Condutor 6850000000000000000,0"	500
100	Condutor 8962500000000000000,0"	500
100	Condutor 11662500000000000000,0"	500
100	Condutor 15262500000000000000,0"	500
100	Condutor 19900000000000000000,0"	500
100	Condutor 25862500000000000000,0"	500
100	Condutor 33500000000000000000,0"	500
100	Condutor 43362500000000000000,0"	500
100	Condutor 56500000000000000000,0"	500
100	Condutor 73762500000000000000,0"	500
100	Condutor 96500000000000000000,0"	500
100	Condutor 126625000000000000000,0"	500
100	Condutor 166625000000000000000,0"	500
100	Condutor 219000000000000000000,0"	500
100	Condutor 285625000000000000000,0"	500
100	Condutor 370000000000000000000,0"	500
100	Condutor 483625000000000000000,0"	500
100	Condutor 625000000000000000000,0"	500
100	Condutor 810625000000000000000,0"	500
100	Condutor 1050625000000000000000,0"	500
100	Condutor 1376250000000000000000,0"	500
100	Condutor 1806250000000000000000,0"	500
100	Condutor 2366250000000000000000,0"	500
100	Condutor 3086250000000000000000,0"	500
100	Condutor 4000000000000000000000,0"	500
100	Condutor 5236250000000000000000,0"	500
100	Condutor 6850000000000000000000,0"	500
100	Condutor 8962500000000000000000,0"	500
100	Condutor 11662500000000000000000,0"	500
100	Condutor 15262500000000000000000,0"	500
100	Condutor 19900000000000000000000,0"	500
100	Condutor 25862500000000000000000,0"	500
100	Condutor 33500000000000000000000,0"	500
100	Condutor 43362500000000000000000,0"	500
100	Condutor 56500000000000000000000,0"	500
100	Condutor 73762500000000000000000,0"	500
100	Condutor 96500000000000000000000,0"	500
100	Condutor 126625000000000000000000,0"	500
100	Condutor 166625000000000000000000,0"	500
100	Condutor 219000000000000000000000,0"	500
100	Condutor 285625000000000000000000,0"	500
100	Condutor 370000000000000000000000,0"	500
100	Condutor 483625000000000000000000,0"	500
100	Condutor 625000000000000000000000,0"	500
100	Condutor 810625000000000000000000,0"	500
100	Condutor 1050625000000000000000000,0"	500
100	Condutor 1376250000000000000000000,0"	500
100	Condutor 1806250000000000000000000,0"	500
100	Condutor 2366250000000000000000000,0"	500
100	Condutor 3086250000000000000000000,0"	500
100	Condutor 4000000000000000000000000,0"	500
100	Condutor 5236250000000000000000000,0"	500
100	Condutor 6850000000000000000000000,0"	500
100	Condutor 8962500000000000000000000,0"	500
100	Condutor 11662500000000000000000000,0"	500
100	Condutor 15262500000000000000000000,0"	500
100	Condutor 19900000000000000000000000,0"	500
100	Condutor 25862500000000000000000000,0"	500
100	Condutor 33500000000000000000000000,0"	500
100	Condutor 43362500000000000000000000,0"	500
100	Condutor 56500000000000000000000000,0"	500
100	Condutor 73762500000000000000000000,0"	500
100	Condutor 96500000000000000000000000,0"	500
100	Condutor 126625000000000000000000000,0"	500
100	Condutor 166625000000000000000000000,0"	500
100	Condutor 219000000000000000000000000,0"	500
100	Condutor 28562	



Anotação de Responsabilidade Técnica - ART
Lei nº 6.496, de 7 de dezembro de 1977

CREA-CE

ART OBRA / SERVIÇO
Nº CE20180326764

Conselho Regional de Engenharia e Agronomia do Ceará

INICIAL

Vinculada a ART (Desempenho de Cargo/Função Técnica): CE20170162151

1. Responsável Técnico
GHIVELDER GLEYSER SILVA
Título profissional: ENGENHEIRO CIVIL RNP: 191361830-7

2. Contratante
Contratante: MUNICIPAL DE PACAJUS
RUA GUARANY
Complemento: ALTOS Bairro: CENTRO
Cidade: Pacajus UF: CE CEP: 62870000
País: Brasil
Telefone: (85) 3348-1578 Email: adailima@hotmail.com
Contrato: 256-A/2017 Celebrado em: 16/02/2017
Valor: R\$ 6.000,00 Tipo de contratante: PESSOA JURIDICA DE DIREITO PUBLICO
Ação Institucional: NENHUMA - NÃO OPTANTE



3. Dados da Obra/Serviço
Proprietário: MUNICIPAL DE PACAJUS CPF/CNPJ: 07.384.407/0001-09
RUA GUARANY Nº: 600
Complemento: ALTOS Bairro: CENTRO
Cidade: Pacajus UF: CE CEP: 62870000
Telefone: (85) 3348-1578 Email: adailima@hotmail.com
Coordenadas Geográficas: Latitude: 0 Longitude: 0
Data de início: 26/03/2018 Previsão de término: 31/12/2018
Finalidade: Esportivo

4. Atividade Técnica

A1 - ATUACAO	Quantidade	Unidade
38 - ORÇAMENTO > RESOLUÇÃO 1025 -> OBRAS E SERVIÇOS - CONSTRUÇÃO CIVIL -> EDIFICAÇÕES -> EDIFICAÇÃO DE ALVENARIA -> #5020 - QUADRA DE ESPORTES	1,00	un

Após a conclusão das atividades técnicas o profissional deverá proceder a baixa desta ART

5. Observações
ELABORAÇÃO DE ORÇAMENTO DA OBRA DE CONCLUSÃO DE UMA QUADRA ESCOLAR COBERTA COM VESTIÁRIO PADRÃO FNDE NA EEF NELLY GAMA, NA LOCALIDADE BASE DO MUNICÍPIO DE PACAJUS-CE.

6. Declarações
- Declaro que estou cumprindo as regras de acessibilidade previstas nas normas técnicas da ABNT, na legislação específica e no decreto n. 5296/2004.

7. Entidade de Classe
ASSOCIAÇÃO BRASILEIRA DE ENGENHEIROS CIVIS (ABENC)

8. Assinaturas
Declaro serem verdadeiras as informações acima
PACAJUS-CE, 18 de ABRIL de 2018.
Local data
GHIVELDER GLEYSER SILVA - CPF: 022.464.753-92
MUNICIPAL DE PACAJUS - CNPJ: 07.384.407/0001-09

9. Informações
* A ART é válida somente quando quitada, mediante apresentação do comprovante do pagamento ou conferência no site do Crea.
* Somente é considerada válida a ART quando estiver cadastrada no CREA, quitada, possuir as assinaturas originais do profissional e contratante.

10. Valor
Valor da ART: R\$ 82,94 Pago em: 17/04/2018 Nosso Número: 8212564565



PROJETO BÁSICO/TERMO DE REFERÊNCIA

Nº 2018.02.05.001

I – INFORMAÇÕES PRIMÁRIAS E CLASSIFICAÇÃO DA DESPESA

1. **ORGÃO SOLICITANTE:** SECRETARIA DE EDUCAÇÃO.

2. **DOTAÇÃO(ÕES) ORÇAMENTÁRIA(S):**

ÓRGÃO	UNIDADE ORÇAMENTÁRIA	PROJETO/ATIVIDADE	FONTE	ELEMENTO DE DESPESAS	VALOR ESTIMADO
12	1201	12.361.0015.1.022	002/015	4.4.90.51.00	R\$ 143.990,65

3. **FONTE(S) DE RECURSO:**FEDERAL/MUNICIPAL.

4. **VALOR(ES) GLOBAL ESTIMADO(S):** R\$ R\$ 143.990,65(CENTO E QUARENTA E TRÊS MIL, NOVECENTOS E NOVENTA REAIS E SESENTA E CINCO CENTAVOS).

5. **II – DETALHAMENTO DA DESPESA**

OBJETO: CONCLUSÃO DA CONSTRUÇÃO DE UMA QUADRA ESCOLAR COBERTA COM VESTIÁRIO PADRÃO FNDE, NA EEF NELY GAMA NA LOCALIDADE DA BASE NO MUNICÍPIO DE PACAJUS-CE

6. **JUSTIFICATIVA:** A conclusão da quadra poliesportiva da EEF Nely Gama Nogueira tem como objetivo atender as necessidades poliesportivas da comunidade de remanescentes Quilombolas situados na localidade da Base e entornos. Com a continuidade e entrega dos serviços da quadra, abriremos um leque de oportunidades para os alunos e comunidade não só com acesso ao esporte, como também, aumentando a possibilidade de uso do espaço para outras atividades de cunho social e educacional. A construção da quadra esportiva sem dúvida é de extrema relevância social para a comunidade escolar e para os beneficiários uma vez que proporcionará aos mesmos a criação de novas opções de atividades esportivas como também de lazer, criando condições de superação das dificuldades, servindo como alternativa para afastar-se das drogas e criminalidade, o mesmo contribuirá para fortalecer as características positivas priorizando valores construtivos como: companheirismo, autocontrole, respeito às regras e aos colegas melhorando assim a autoestima, diminuindo a agressividade e melhorando a convivência social. Ademais, serve como incentivo para que outros alunos que ainda não praticam esportes venham a praticar.

7. **DEMAIS OBSERVAÇÕES:** TUDO CONFORME ANEXO I.



ESTADO DO CEARÁ
PREFEITURA MUNICIPAL DE PACAJUS



III – DAS CONDIÇÕES DE EXECUÇÃO

8. PRAZO E LOCAL DE EXECUÇÃO: Os serviços deverão ser iniciados em até **05 (CINCO) DIAS**, a contar da emissão da **ORDEM DE SERVIÇOS**, nos locais determinados pela solicitante.

PRAZO DE VIGÊNCIA: Prazo de vigência até **31/12/2018**, sendo que o prazo de execução dos serviços é de **90 (NOVENTA DIAS)**, contado a partir da data da sua assinatura, admitindo-se, porém, a prorrogação da vigência do contrato, nos termos do artigo 57, da Lei Federal nº 8.666/93, se a proposta registrada continuar se mostrando mais vantajosa à administração.

9. PAGAMENTO: O Pagamento será efetuado conforme medição, na proporção de execução dos serviços, em até **30 (TRINTA) DIAS** após a emissão da Nota Fiscal, mediante atesto do recebimento dos serviços e o encaminhamento da documentação necessária, observada todas as disposições pactuadas, através de crédito na conta bancária da contratada.

IV – DOS PREÇOS OFERTADOS E DA FORMULAÇÃO DA PROPOSTA

10. Na proposta de preços deverá constar as especificações detalhada do serviço, valor total, em moeda nacional, em algarismo e por extenso, já considerando todas as despesas, tributos, impostos, taxas, encargos e demais despesas que incidam direta ou indiretamente sobre os serviços, mesmo que não estejam nestes documentos;

11. A execução dos serviços licitados poderá ser feito de forma fracionada ou em sua totalidade, de acordo com a necessidade do órgão interessado durante o prazo de contratação, mediante a expedição de periódicas **ORDENS DE SERVIÇOS**, pela Secretaria Gestora, constando a quantidade dos serviços a serem executados.

V – DA FORMALIZAÇÃO DO CONTRATO, FISCALIZAÇÃO E GESTÃO DO CONTRATO:

12. As obrigações decorrentes da presente licitação serão formalizadas mediante lavratura dos respectivos contratos, subscritos pelo Município, através da Secretaria Gestora, representada pelo Secretário(a) Ordenador(a) de Despesa, e o licitante vencedor, que observará os termos das Leis correspondentes.

13. O Licitante Vencedor terá o prazo de **05 (CINCO) DIAS**, contado a partir da convocação, para subscrever o contrato. Este prazo poderá ser prorrogado uma vez, por igual período, quando solicitado pelo Licitante Vencedor durante o seu transcurso e desde que ocorra justo motivo aceito pelo Município de Pacajus-CE.

14. A recusa injustificada ou a carência de justo motivo da vencedora de não formalizar o Contrato, no prazo estabelecido, sujeitará a Licitante à aplicação das penalidades previstas.

15. O contrato só poderá ser alterado em conformidade com os artigos, 57, 58 e 65 da Lei n.º 8.666/93.



ESTADO DO CEARÁ
PREFEITURA MUNICIPAL DE PACAJUS



16.O contrato produzirá seus jurídicos e legais efeitos a partir data de sua assinatura e vigorará até **31/12/2018**, sendo que o prazo de execução dos serviços é de 90(**NOVENTA DIAS**), nos termos do artigo 57, da Lei Federal nº 8.666/93.

17.A formalização dos contratos só gera ao contratado a obrigação de execução dos serviços quando expedida a competente **ORDEM DE SERVIÇOS** ou celebrado o competente termo de contrato.

VI – DAS OBRIGAÇÕES

18.DA CONTRATANTE:

- a) Exercer a fiscalização da execução do contrato;
- b) Assegurar o livre acesso da CONTRATADA e de seus prepostos, devidamente identificados, a todos os locais onde se fizer necessária a execução dos serviços licitados, prestando-lhe todas as informações e esclarecimentos que, eventualmente, forem solicitados;
- c) Efetuar o pagamento conforme convencionado em clausula contratual.

19.DA CONTRATADA:

A CONTRATADA estará obrigada a satisfazer os requisitos e atender a todas as exigências e condições a seguir estabelecidas:

- a) Recrutar pessoas habilitadas e com experiência comprovada, fornecendo à CONTRATANTE relação nominal dos profissionais, contendo identidade e atribuição/especificação técnica.
- b) Executar os serviços através de pessoas idôneas, assumindo total responsabilidade por quaisquer danos ou falta que venham a cometer no desempenho de suas funções, podendo a solicitar a substituição daqueles cuja conduta seja julgada inconveniente.
- c) Substituir os profissionais nos casos de impedimentos fortuitos, de maneira que não se prejudiquem o bom andamento e a boa prestação dos serviços.
- d) Facilitar a ação da FISCALIZAÇÃO na inspeção dos serviços, prestando, prontamente, os esclarecimentos que forem solicitados pela CONTRATANTE.
- e) Responder perante a PMP, mesmo no caso de ausência ou omissão da FISCALIZAÇÃO, indenizando-a devidamente por quaisquer atos ou fatos lesivos aos seus interesses, que possam interferir na execução do Contrato, quer sejam eles praticados por empregados, prepostos ou mandatários seus. A responsabilidade se estenderá a danos causados a terceiros, devendo a CONTRATADA adotar medidas preventivas contra esses danos, com fiel observância das normas emanadas das autoridades competentes e das disposições legais vigentes.
- f) Responder, perante as leis vigentes, pelo sigilo dos documentos manuseados, sendo que a CONTRATADA não deverá, mesmo após o término do CONTRATO, sem consentimento prévio por escrito da CONTRATANTE, fazer uso de quaisquer documentos ou informações especificadas no parágrafo anterior, a não ser para fins de execução do CONTRATO.
- g) Pagar seus empregados no prazo previsto em lei, sendo também de sua responsabilidade o pagamento de todos os tributos que, direta ou indiretamente, incidam sobre a prestação dos serviços contratados inclusive as contribuições previdenciárias fiscais e parafiscais, FGTS, PIS, COFINS, IRPJ, CSLL, emolumentos, seguros de acidentes de trabalho etc., ficando excluída qualquer solidariedade da PMP por eventuais autuações administrativas e/ou judiciais uma vez que a inadimplência da CONTRATADA, com referência às suas obrigações, não se transfere a PMP.



ESTADO DO CEARÁ
PREFEITURA MUNICIPAL DE PACAJUS



h) Disponibilizar, a qualquer tempo, toda documentação referente ao pagamento dos tributos, seguros, encargos sociais, trabalhistas e previdenciários relacionados com o objeto do CONTRATO.

i) Manter durante toda a execução dos serviços, em compatibilidade com as obrigações por ele assumidas, todas as condições de habilitação e qualificação exigidas na licitação.

l) Respeitar as normas de segurança e medicina do trabalho, previstas na Consolidação das Leis do Trabalho e legislação pertinente;

m) Prestar os serviços de acordo com o CADERNO DE ENCARGOS DO DER parte integrante do presente Edital, com as exigências da fiscalização, atentando sempre para as normas da Associação Brasileira de Normas Técnicas (ABNT).

n) Responsabilizar-se pela conformidade, adequação, desempenho e qualidade dos serviços e bens, bem como de cada material, matéria-prima ou componente individualmente considerado, mesmo que não sejam de sua fabricação, garantindo seu perfeito desempenho;

VII – ASSINATURA DOS RESPONSÁVEIS:

Pela elaboração do PB/TR:	Pela verificação e Disponibilidade de Recursos financeiros:
 Nome: PAULO ROBERTO ALVES DE MIRANDA Cargo: ASSESSOR FINANCEIRO Data: 05/02/2018.	 Nome: JOÃO EUDES FERREIRA ROCHA Cargo: Secretário de Administração e Finanças Data: 05/02/2018
Responsável pela despesa:	Responsável pela análise técnica:
 Nome: JOSÉ DARLAN COSMO DE OLIVEIRA Cargo: SECRETÁRIO DE EDUCAÇÃO Data: 05/02/2018.	



ESTADO DO CEARÁ
PREFEITURA MUNICIPAL DE PACAJUS



ANEXO I DO PROJETO BÁSICO/TERMO DE REFERÊNCIA

1. **OBJETO:** CONCLUSÃO DA CONSTRUÇÃO DE UMA QUADRA ESCOLAR COBERTA COM VESTIÁRIO PADRÃO FNDE, NA EEF NELY GAMA NA LOCALIDADE BASE DO MUNICÍPIO DE PACAJUS-CE

2. DOS SERVIÇOS:

Nº	DESCRIÇÃO	UNIDADE	QUANTIDADE
01	CONCLUSÃO DA CONSTRUÇÃO DE UMA QUADRA ESCOLAR COBERTA COM VESTIÁRIO PADRÃO FNDE, NA EEF NELY GAMA NA LOCALIDADE DA BASE NO MUNICÍPIO DE PACAJUS-CE.	SERVIÇO	01

OBSERVAÇÃO: TUDO CONFORME PROJETO BÁSICO DE ENGENHARIA.